LA CAPITALE

Mardi 31 décembre 2024 - N° 353 - 2,80 €

BRUXELLES ET BRABANT WALLON

SUDINFO

SCHAERBEEK P. 4

Heurtée par un bus, sa fille (17 ans) est dans le coma !

© Yenivatan.be

EXCLUSIF P. 2

QATARGATE

MARIE ARENA MISE EN CAUSE PAR ERREUR !

© DR

CHARLEROI P. 17

Un cycliste abattu d'une balle dans la tête

© DR

DIABLES ROUGES P. 22 ET 23

Kevin De Bruyne à un tournant de sa carrière

© Photo News

BRUXELLES P. 8

Renaud fait la grève de la faim pour éviter l'expulsion

© J. H.

CORÉE DU SUD P. 3

Le 737 qui a explosé a volé pour Ryanair à Charleroi !

© D.R.

4 136350 028281

À LA UNE

« Redonner du crédit à l'engagement politique »

Retrouvez l'édito de Romain Goffinet, chef de l'information, en page 40

TÉLÉCHARGEZ NOTRE APPLICATION

QATARGATE

MARIE ARENA MISE EN CAUSE « PAR ERREUR » !

Le 7 janvier prochain, dans le cadre de l'affaire dite du Qatargate, vingt-huit personnes mises en cause sont convoquées par la cour d'appel de Bruxelles. Une liste qui pose question et où figure une certaine Marie Arena.

PIERRE NIZET
Journaliste

La date du 7 janvier 2025 a été entourée d'un cercle noir dans l'agenda des avocats travaillant dans cette affaire dite du Qatargate. Affaire qui a éclaté le 9 décembre 2022, soit il y a plus de deux ans aujourd'hui.

Tous ont reçu une convocation envoyée le 5 décembre dernier par le greffe de la chambre des mises en accusation de la cour d'appel de Bruxelles. Ils l'ont évidemment transmise à leurs clients qui pourront y assister en personne ou se faire représenter par leur avocat. On y précise que le procureur fédéral fera rapport dans cette affaire, « en vertu de l'article 235 bis du Code d'Instruction Criminelle », à la chambre des mises en accusation, « en vue du contrôle de la régularité de la procédure ». Cela se déroulera dès 14 heures et l'audience durera trois heures.

« Nous nous demandons vraiment à quoi nous attendre ce jour-là et quelle sera la nature des nouvelles conclusions écrites du procureur fédéral », témoigne l'une des personnes qui assistera à cette audience. « Et ce d'autant plus que, selon nos sources, le comité R, qui doit rendre un avis écrit sur la légalité des méthodes de recueil de données accomplies dans cette enquête, n'a pas encore terminé son travail ».

Certains des avocats qui ont reçu cette convocation se sont aussi étonnés de découvrir la liste des vingt-huit personnes physiques qui sont invitées à se présenter ce jour-là. Ce sont les « mises en cause », est-il stipulé. On y retrouve des noms qui, selon eux, ne devraient pas y figurer. C'est le cas des cinq opposants marocains, dont trois journalistes, qui se sont constitués parties civiles devant la justice belge. Comme l'expliquait Le Soir il y a quelques semaines, ces personnes estiment « que l'ingérence et la corruption présumées au sein du Parlement européen ont empêché celui-ci de condamner avec conviction les atteintes aux droits humains commises par l'État marocain ».

> Il y a des personnes qui ne sont pas dans la procédure, des personnes contre lesquelles on a abandonné les poursuites et d'autres qui n'ont vraiment rien à voir

« LA MOINDRE DES CHOSES… »

Il n'y a pas qu'eux qui figurent parmi les mis « en cause » par la justice belge. Il y a aussi le ministre qatari du Travail Ali bin Samikh Al Marri et son bras droit, Boudjellal Bettahar. Des personnages qu'on n'est pas près de voir devant un tribunal belge puisque leur mandat d'arrêt a été suspendu.

Il y a aussi les noms des présumés corrupteurs marocains, dont l'ambassadeur Abderrahim Atmoun qui a disparu de la circulation, quelque part entre Varsovie où il était en poste et le Maroc. En juin, nous apprenions que la Belgique ne poursuivrait finalement pas les deux ressortissants marocains cités dans l'affaire, laissant le soin à la justice de leur pays de les juger… ou pas.

Puis, dernière « incongruité » dans cette liste où on retrouve les « habitués » (Panzeri, Kaili, Giorgi, Tarabella etc), il y a Marie Arena. Pour rappel, elle n'est pas inculpée dans cette affaire bien qu'elle ait été entendue en tant que « suspecte ».

« Dans cette liste des personnes dites 'en cause', il y a des personnes qui ne sont pas dans la procédure. Des personnes contre lesquelles on a abandonné les poursuites ; d'autres qui n'ont vraiment rien à voir. On ne comprend pas comment cette erreur a pu être commise. La moindre des choses aurait été de renvoyer une nouvelle convocation, avec une liste où ne figurent pas tous ces noms mais cela n'a pas été fait », constatent certains avocats qui ont reçu cette convocation envoyée le 5 décembre. « Tout cela est à la mesure du dossier », ose avancer l'un d'entre eux. Vivement le 7 janvier ! ■

VOUS ÊTES PEUT-ÊTRE MONTÉ DANS CET AVION !

Le Boeing crashé en Corée a volé 7 ans pour Ryanair et est passé... par Charleroi !

Entré en service en 2009, le Boeing 737 de la compagnie sud-coréenne Jeju Air qui s'est crashé en Corée du Sud est passé par Ryanair et la Belgique.

NATHAN DELIE
Journaliste

C'est la plus grosse catastrophe aérienne qu'a connue la Corée du Sud. Un Boeing 737-800 de la compagnie Jeju Air s'est désintégré lors de son atterrissage à l'aéroport de Muan ce dimanche 29 décembre, provoquant la mort de 179 des 181 passagers et membres de l'équipage que transportait l'appareil.

En cause, un problème de moteur, probablement lié à une collision avec des oiseaux. Une défaillance du train d'atterrissage, qui ne s'est pas déployé convenablement, est aussi mise en avant. L'avion a en effet touché terre sur le ventre et, ingouvernable, a heurté un obstacle en bout de piste avant d'exploser.

L'appareil a effectué pas moins de huit vols en une seule journée la veille du drame. Il aurait par ailleurs bénéficié d'une maintenance d'à peine vingt-huit minutes avant de décoller pour la dernière fois, soit la durée minimale imposée par les autorités sud-coréennes, rapportent nos confrères du KoreaTimes. De quoi jeter le doute sur sa fiabilité. D'après Serge Toussaint, ancien directeur de l'aéroport de Liège et expert en aéronautique, ce modèle d'avions n'est toutefois absolument pas dangereux.

« Les compagnies low-cost comme Ryanair ont très peur des accidents. Donc elles sont impeccables au niveau de la maintenance »

Serge Toussaint
EX-DIRECTEUR DE LIEGE AIRPORT

« C'est un très bon avion. J'ai même plus confiance dans cet avion-là que dans les 737 Max, un modèle plus récent, qui a eu pas mal de problèmes. », explique-t-il. « C'est un avion entré en service en 2009, ce qui est relativement récent. Certains avions volent beaucoup plus longtemps », explique-t-il encore.

SEPT ANS CHEZ RYANAIR

Immatriculé HL8088, l'appareil a appartenu à la compagnie Ryanair du 4 septembre 2009 au 4 février 2017, date à laquelle il est passé entre les mains de la compagnie Jeju Air, qui possède actuellement une quarantaine d'avions du même type. Il avait même été photographié sur le tarmac de l'aéroport de Charleroi le 1er mai 2012.

Le Boeing a ensuite été stocké en novembre 2016, « probablement afin de le transférer à la nouvelle compagnie », indique toujours Serge Toussaint, qui juge l'opération peu surprenante. « Ryanair renouvelle sa flotte très rapidement. Ils parvenaient à faire du bénéfice en achetant des avions par grands lots en ayant des grosses ristournes et en les revendant plus tard à des prix avantageux », note-t-il ainsi.

« La compagnie a une politique très agressive au niveau de ses achats d'avions. Actuellement, elle est en train de passer aux 737 Max », précise l'expert, qui indique en outre que la fiabilité de ces appareils est très bonne. « Les compagnies low-cost comme Ryanair ont très peur des accidents. Donc elles sont impeccables au niveau de la maintenance. Ryanair a toujours des avions très récents », détaille-t-il.

Les avions répondent par ailleurs à des normes strictes en termes de sécurité. « Tout cela est standardisé. Il y a des manuels de maintenance. Les moteurs sont changés au bout d'un certain nombre d'heures. Il y a des règles très précises », conclut l'ancien directeur de l'aéroport de Liège.

De quoi rassurer quelque peu les passagers effrayés par les crashs en série observés ces derniers jours. ■

BRUXELLES ET BRABANT WALLON

SCHAERBEEK

HEURTÉE PAR UN BUS, LA FILLE (17 ANS) DE YAKUP EST DANS LE COMA

La fille de Yakup, âgée de 17 ans, est plongée dans le coma après avoir été heurtée par un bus au tristement célèbre boulevard Lambermont, surnommé le «boulevard de la mort» à Schaerbeek.

Le week-end des 14 et 15 décembre a été particulièrement tragique sur ce boulevard. En seulement 24 heures, deux accidents graves impliquant un bus et un tram de la Stib ont eu lieu. Le premier accident s'est produit samedi vers 19h30. La jeune fille de Yakup a été percutée par un bus alors qu'elle traversait l'intersection entre le boulevard Lambermont et l'avenue Princesse Élisabeth. Transportée d'urgence à l'hôpital dans un état critique, elle a immédiatement été admise en soins intensifs. À ce jour, son état reste préoccupant.

UN PÈRE DÉSESPÉRÉ

Le lendemain, un autre accident, impliquant cette fois un tram, a coûté la vie à Gavina, à seulement 200 mètres du premier lieu d'impact.
Dans une interview accordée au site turcophone Yenivatan.be, Yakup exprime son désespoir et sa colère face à la situation. « Ma fille se trouvait sur le passage pour piétons et traversait au feu vert lorsqu'elle a été percutée par le bus », explique-t-il. « L'impact a provoqué une hémorragie cérébrale, suivie d'une crise d'épilepsie. Elle a été opérée d'urgence à 20h22 ce soir-là. Depuis, elle est plongée dans le coma ».
Yakup rapporte que le conducteur du bus aurait déclaré que la jeune fille se trouvait dans un angle mort au moment de son virage. « Depuis 2020, on dénombre 50 décès liés à des accidents impliquant des conducteurs de bus en Belgique », déplore-t-il. « Cela ne peut plus durer. Ce qui est arrivé à ma fille pourrait frapper n'importe qui. Les autorités doivent intervenir et enquêter sur les causes de ces accidents ». ■

M. E.

Yakup, le papa, montre la photo de sa fille dans le coma © Yenivatan.be

BRAINE-L'ALLEUD

Un chauffeur est resté coincé dans son camion frigo

Le jeune homme de 31 ans effectuait une livraison pour un supermarché de la ville.

Un camionneur s'est retrouvé enfermé dans son frigo alors qu'il effectuait une livraison, à la veille du week-end, dans un supermarché à Braine-l'Alleud, dans le Brabant wallon, a-t-on appris lundi auprès de la police locale.
Les pompiers de la zone de secours du Brabant wallon ont été appelés à intervenir, vendredi après-midi au magasin Intermarché situé sur la place Saint-Sébastien, à Braine-l'Alleud.
Lors de la livraison de marchandises, le chauffeur d'un camion s'est accidentellement retrouvé enfermé dans sa remorque frigorifique.
Le système de déverrouillage de secours interne n'ayant pas fonctionné, l'homme de 31 ans a tambouriné sur la porte pour signaler sa présence.
Des membres du personnel de l'Intermarché l'ont entendu et ont appelé les pompiers brabançons qui sont venus le délivrer. ■

BELGA

20018630
Achète cher et juste !
Achat Fourrures
Manteaux de fourrure: vison, astrkan, renard,... Argenterie: couverts et pièces de forme | Armes anciennes: fusil, pistolet, épée, sabre | Montre gousset / bracelet | Instruments de musique: piano, violon, saxo,... | Livres anciens: dictionnaire, BD, missel,... | machine à coudre et poste radio | Meubles et objets anciens: pendule, tableau, sculpture, miroir, luminaire,... | Bijoux or, argent, fantaisie,.. | Pièces de monnaies anciennes / Cuivre et étain

CHARLES Anthony | 0484/20 26 78

Pénurie de monnaie au Woluwe Shopping center !

Les commerçants sont obligés faire du troc de pièces entre eux

P.9

© M. E.

Alertez-nous

Envoyez-nous vos infos, photos et vidéos :
sudinfo.be/alerte

LA CAPITALE BRUXELLES ET BRABANT WALLON
CHEF D'ÉDITION : Mustafa ER
ÉDITION DIGITALE : www.lacapitale.be
BX : Rue Royale, 100 - 1000 Bruxelles
BW : Avenue Robert Schuman, 101 - 1400 Nivelles
02/225.56.01 - 067/88.66.00 - red.lacapitale@sudpresse.be
SUDINFO
ÉDITEUR RESPONSABLE : Pierre LEERSCHOOL
RÉDACTEUR EN CHEF : Rodolphe MAGIS
RÉDACTEUR EN CHEF ADJOINT : Gaspard GROSJEAN
Rue de Coquelet, 134 - 5000 Namur
SERVICE CLIENTÈLE (LUN.- VEN. 8H-17H)
078/15.75.75 (tarif zonal)
abonnements@sudinfo.be
www.jemabonne.be
AUTRES SERVICES (LUN.- VEN. 8H-17H)
081/32.78.78 (tarif zonal)
Avis nécrologiques • petites annonces • rédactions
VOTRE PUBLICITÉ : publicite@sudinfo.be

FOREST/SAINT-GILLES

Chaussée d'Alsemberg © google map

L'auteur de six braquages à la chaussée d'Alsemberg a été arrêté par la police

Entre fin octobre et mi-décembre, la zone de Police Midi a constaté une hausse importante du nombre de vols à main armée commis sur les communes de Saint-Gilles et Forest. L'auteur présumé a été arrêté le 17 décembre.

Une grande partie de ces vols à main armée aurait été commise par le même auteur, qui aurait principalement opéré dans le quartier de la chaussée d'Alsemberg à Forest. En effet, six des sept braquages qui lui sont attribués ont eu lieu dans un rayon de 300 mètres. Parmi les victimes, on compterait trois pharmacies, deux supermarchés et une boulangerie (braquée à deux reprises), toutes attaquées selon le même modus operandi. L'auteur agissait seul, toujours masqué et portant une casquette. À chaque attaque, il menaçait systématiquement l'employée présente (toujours une femme) avec une arme à feu, s'emparait du contenu du commerce pour finalement prendre la fuite.

L'enquête a été prise en charge par la section « Banditisme » de la Recherche Locale dès le premier fait fin octobre. Les enquêteurs ont rapidement pu identifier l'auteur présumé. Grâce à une enquête de voisinage, ils ont pu localiser l'individu, qui se cachait au rez-de-chaussée d'un immeuble situé à moins de 200 mètres des commerces attaqués, ce qui lui permettait de fuir rapidement sans être repéré par les caméras de surveillance.

Grâce à une enquête de voisinage, ils ont pu localiser l'individu.

Le 17 décembre 2024, l'individu aurait commis son dernier braquage en attaquant le magasin «Comarché» de la chaussée d'Alsemberg. Sur la base des informations recueillies par les enquêteurs, le Special Response Unit (SRU) a pu effectuer une perquisition en flagrant délit à son domicile présumé, où il a été interpellé. L'arme du crime, les vêtements portés lors des attaques et le butin ont été retrouvés sur place.

Le suspect a été placé sous mandat d'arrêt par la juge. Selon le parquet de Bruxelles, l'individu en question est bien connu de la justice: il avait été interpellé pour plusieurs méfaits par le passé et était incarcéré à la prison d'Ittre... dont il s'était évadé ! ■

SUDINFO

LAEKEN

Un suspect pince les fesses d'une ambulancière et blesse un inspecteur

Un incident violent a éclaté dimanche soir, 22 décembre, dans le complexe cellulaire de la zone de police Bruxelles-Capitale Ixelles. Un inspecteur de police a été blessé par un suspect agressif dans la cellule.

Illustration © Photo News

L'affaire a débuté à Laeken, où une patrouille a été appelée en début de soirée. Une ambulancière a signalé avoir été harcelée par un individu qui lui avait pincé les fesses. Ce dernier n'avait aucun lien avec l'intervention en cours de l'ambulance. Manifestement sous l'influence de l'alcool, le suspect a immédiatement affiché un comportement agressif à l'arrivée des policiers, forçant ces derniers à le maîtriser pour l'emmener au poste.

Durant le trajet, le suspect a poursuivi ses actes de violence en piétinant, crachant, et tentant de mordre les agents. À son arrivée dans le complexe cellulaire, la situation a continué de dégénérer lors de la fouille, qui s'est soldée par la blessure d'un inspecteur. Ce dernier a dû être transporté en ambulance pour recevoir des soins médicaux.

Identifié comme un citoyen moldave grâce à son passeport international, l'homme est également recherché par Interpol. Après son arrestation, il a été présenté au parquet de Bruxelles. Un juge d'instruction a ordonné sa détention le 24 décembre en vue d'une extradition vers la Moldavie.

Le suspect devra également répondre de ses actes devant le tribunal correctionnel de première instance de Bruxelles, où il comparaîtra dans le cadre d'une citation directe. ■

SUDINFO

BRAINE-L'ALLEUD

Quatre personnes intoxiquées au CO dans une habitation

Photo prétexte. © DR

Les pompiers de la zone de secours du Brabant wallon sont intervenus dans une propriété située le long de la chaussée d'Alsemberg.

Quatre personnes ont été intoxiquées au CO, samedi matin, dans une habitation de Braine-l'Alleud, a-t-on appris lundi auprès de la police locale.

Les pompiers de la zone de secours du Brabant wallon sont intervenus samedi vers 10h00 dans une propriété située le long de la chaussée d'Alsemberg, à Braine-l'Alleud.

Deux occupants de la maison, âgés de 70 et 80 ans, ainsi que deux voisins de 23 et 51 ans venus les secourir, ont été intoxiqués au monoxyde de carbone. Les quatre victimes ont été transportées à l'hôpital pour être placées sous oxygène. Toutes ont finalement pu quitter la clinique dans la journée.

L'origine de l'intoxication est une défectuosité au niveau de la chaudière de l'habitation.

« Les concentrations relevées étaient importantes », commente un porte-parole de la police, précisant que l'intervention des voisins a manifestement été salvatrice. ■

RÉVEILLON À HAUT RISQUE A BRUXELLES

LES POMPIERS BRUXELLOIS SE PRÉPARENT POUR « NOUS DEVONS GÉRER NOS INTERVENTIONS MAIS

Les pompiers de Bruxelles ont dû se préparer en amont afin d'assurer la sécurité des bruxellois lors du passage à la nouvelle année ce mardi 31 décembre 2024.

« Beaucoup de gens ne feront pas la fête le soir du Nouvel An » © L.H.

20 % d'effectifs supplémentaires pour le Nouvel An © L.H.

LÉA HUPPE

Comme chaque année, la nuit du Nouvel An à Bruxelles s'annonce tumultueuse, marquée par des débordements souvent prévisibles. En moyenne, les pompiers enregistrent deux fois plus d'interventions lors du passage à la nouvelle année que durant une nuit classique. Conscients des enjeux, les services de secours de la capitale ont pris les devants en mettant en place une organisation spéciale pour faire face à cette nuit à haut risque.

Ce mardi 31 décembre 2024, les effectifs seront renforcés de 20 % par rapport à une nuit habituelle. Ce renfort ne se limite pas au personnel, qui inclut centralistes, officiers de liaison et dispatchers, mais s'étend également au matériel : camions, autopompes et autres équipements.

MESURES DE PROTECTION SUPPLÉMENTAIRES

« Beaucoup de gens ne feront pas la fête le soir du Nouvel An », rappelle Walter Derieuw, porte-parole des pompiers de Bruxelles. En plus des effectifs supplémentaires, des mesures spécifiques sont mises en place pour protéger les secouristes.

« Dans les mesures de protection, on prévoit des bouchons d'oreilles pour les explosions de pétards ou de feux d'artifice et les vitres latérales de nos véhicules sont équipées d'un film plastique pour éviter que les éclats de verre ne pénètrent dans la cabine. De plus, un extincteur est prévu dans les cabines des autopompes et les pompiers ne peuvent pas garder leur hache à leur ceinture afin d'éviter les vols », détaille-t-il.

Face à des situations potentiellement dangereuses, des procédures strictes sont également appliquées. « En cas de danger durant une intervention, nous devons laisser le matériel sur place, nous réfugier dans les véhicules et quitter les lieux en attendant l'intervention de la police », précise Walter Derieuw.

DES ESCORTES POLICIÈRES

Pour la nuit du Nouvel An, la coordination entre les pompiers et les forces de l'ordre est essentielle. Des escortes policières accompagneront systématiquement les pompiers dans les quartiers identifiés comme étant à risque, déterminés en amont en fonction des incidents survenus les années précédentes.

« Ces quartiers à risque sont tenus à l'œil en temps réel en collaboration avec la police », ajoute le porte-parole. Pour rappel, l'année dernière, les principaux débordements avaient eu lieu dans les quartiers Étangs Noirs et Beekkant à Molenbeek ou encore Cureghem à Anderlecht.

DES INTERVENTIONS VARIÉES

À la caserne de l'Héliport, principale caserne de Bruxelles qui comprend des pompiers ainsi que des pompiers-ambulanciers, les interventions prennent une tournure particulière lors de cette nuit festive. Les équipes doivent gérer non seulement des incendies volontaires de voitures, de mobilier urbain ou de poubelles, mais aussi des urgences comme des personnes ivres ou légèrement blessées.

Les interventions non liées à la fête, comme les fuites de gaz, les incendies d'habitations ou les personnes coincées dans des ascenseurs peuvent toujours se produire également le centre le soir du réveillon.

UN STRESS SUPPLÉMENTAIRE

Seul le site du Heysel, où se déroule le feu d'artifice officiel, bénéficie d'une présence préventive des pompiers. Ailleurs, les équipes interviennent uniquement sur appel, contrairement à la police, qui patrouille en amont dans certains quartiers.

« À Bruxelles, comme dans toutes les grandes villes, la nuit du Nouvel an est différente du reste de l'année pour les pompiers. C'est un stress supplémentaire parce qu'on ne sait pas à quoi s'attendre », souligne Walter Derieuw.

Il déplore également la nécessité de travailler sous protection policière. « C'est regrettable de devoir intervenir sous la protection de la police. Nous devons non seulement gérer nos interventions, mais aussi veiller à notre propre protection », déplore Walter Derieuw.

Pour éviter les débordements, le porte-parole rappelle quelques règles simples : « Il faut respecter la réglementation en vigueur, suivre les consignes données par les services de l'ordre et célébrer le Nouvel An dans le respect mutuel », conclut Walter Derieuw.

Pour rappel, les transports en commun de la Stib seront gratuits de minuit à 5h30 du matin. Certaines lignes seront renforcées et les métros rouleront jusque 2h30 du matin. ■

20021455
ACTIVITÉ COMPLÉMENTAIRE
SUDINFO
recrute des
COMMERCIAUX INDÉPENDANTS
pour la Wallonie
VOTRE MISSION
• Démarchage téléphonique pour la vente d'abonnements auprès de prospects
• Relance téléphonique de clients abandonnistes
VOTRE PROFIL
• Indépendant complémentaire (pensionné ou non)
TYPE DE MISSION
• Activité complémentaire au plus vite.
INTÉRESSÉ
envoyer par mail votre candidature à bernard.poulin@sudinfo.be
avec en objet : « Commercial Indépendant »
SUDINFO • LA MEUSE • LA GAZETTE • LA PROVINCE • NORD ECLAIR • LA CAPITALE

RÉVEILLON À HAUT RISQUE A BRUXELLES

LA NUIT DE TOUS LES RISQUES : S AUSSI VEILLER À NOTRE PROPRE PROTECTION »

Bruxelles renforce son dispositif de sécurité

La nuit de la Saint-Sylvestre, qui attire chaque année une foule nombreuse au centre de Bruxelles, nécessite une organisation minutieuse.

UNE GESTION PROACTIVE DES DÉCHETS

Les autorités locales, en collaboration avec les services de secours et de sécurité, ont déployé des mesures spéciales pour assurer le bon déroulement de cette soirée.

Tout au long de la journée du 31 décembre, des équipes de Bruxelles-Propreté procéderont à la vidange préventive de conteneurs d'immeubles et de bulles à verre, ainsi qu'à des ramassages supplémentaires de dépôts clandestins. Ces mesures visent à empêcher tout détournement des déchets à des fins dangereuses. Deux équipes d'intervention spécifiquement dédiées aux collectes seront également déployées en soirée pour répondre aux besoins sur des zones préalablement définies par la police.

Gestion proactive. © safe.brussels

COORDINATION RENFORCÉE

Le centre de crise régional de safe.brussels sera activé pour superviser les opérations en temps réel. Ce centre permettra de soutenir à la fois la coordination policière et les secours. Sophie Lavaux, directrice générale de safe.brussels, rappelle l'importance du respect des consignes : « La responsabilité de chacun est essentielle pour garantir des fêtes de fin d'année en toute sécurité. La législation bruxelloise interdit formellement l'utilisation des pétards et des feux d'artifice pour protéger les citoyens et les intervenants ».

Michel Goovaerts, chef de corps de la zone de police Bruxelles-Capitale Ixelles et désigné Gold Commander, a salué l'engagement des forces de l'ordre : «Je suis bien conscient qu'assurer la sécurité d'un événement tel que le Réveillon de Nouvel an n'est pas chose aisée. Chaque année, je suis extrêmement fier de voir le professionnalisme et l'engagement des membres du personnel lors de ce service d'ordre ».

Centre de crise régional © safe.brussels

Un message partagé par Tanguy du Bus de Warnaffe, chef des pompiers de Bruxelles, qui souligne l'importance de la collaboration entre les différents services : « Cette nuit du Nouvel An reflète l'esprit de solidarité et de service public. Nos équipes, en première ligne, méritent tout notre soutien et notre respect. Ensemble, nous veillons à la sécurité de chacun ».

PAS DE PÉTARDS!

Conformément à l'arrêté du Ministre-Président de la Région de Bruxelles-Capitale, il est interdit de posséder, transporter ou utiliser des pétards et feux d'artifice. Cette mesure vise à limiter les risques d'incidents et à garantir des festivités en toute sécurité. ■

SUDINFO

« Couvre-feu » à Anderlecht

L'auditeur du Conseil d'État a estimé lundi que l'assignation à résidence décidée par le bourgmestre d'Anderlecht, Fabrice Cumps, était illégale. La mesure s'adresse aux jeunes de moins de 16 ans du quartier de Cureghem pour la nuit du Nouvel an. Il n'y aura tout de même pas de suspension.

L'auditeur du Conseil d'État a estimé lundi que l'assignation à résidence décidée par le bourgmestre d'Anderlecht Fabrice Cumps était illégale et contraire à la Convention relative aux droits de l'enfant. Il n'en a toutefois pas demandé la suspension, la famille à l'origine de la requête n'ayant pu démontrer l'existence d'un préjudice suffisamment grave pour justifier une suspension en urgence.

La nuit de la Saint-Sylvestre, les jeunes de moins de 16 ans ne pourront plus sortir qu'accompagnés d'un parent ou d'un tuteur à partir de 19h00, a décidé le bourgmestre. Une mesure « de protection », notamment contre l'usage de feux d'artifice et les blessures que ceux-ci peuvent infliger lorsqu'ils sont mal manipulés, selon l'édile.

Une mesure de prévention. © Photo News

« Le bourgmestre n'avait pas l'autorité pour prendre seul cette décision », estime l'auditeur Benoit Cuvelier. « Les incidents sur lesquels il s'est appuyé pour prendre cette décision se sont produits lors des nuits de la Saint-Sylvestre 2022 et 2023. La nuit de la Saint-Sylvestre 2024 n'est donc pas un événement imprévisible, c'était ici au conseil communal d'agir à ce niveau ».

La décision du bourgmestre est jugée illégale. © D. R.

Selon l'auditeur, la décision va aussi à l'encontre de la Convention relative aux droits de l'enfant, qui n'autorise l'arrestation d'un mineur qu'en tant que mesure ultime. « La décision du bourgmestre prévoit l'arrestation immédiate de tout mineur de moins de 16 ans qui n'est pas accompagné d'un parent ou d'un tuteur, sans laisser à la police le moindre pouvoir d'appréciation. »

La décision ne peut cependant pas être suspendue, car la famille à l'origine de la requête n'est pas irrémédiablement lésée par un tel acte, conclut l'auditeur. « Rien ne l'empêche d'accompagner leur fils de 15 ans ce soir-là », a-t-il encore ajouté. ■

SUDINFO AVEC BELGA

BRUXELLES VILLE

RENAUD EST CONTRAINT DE QUITTER SA MAISON DE REPOS, IL ENTAME UNE GRÈVE DE LA FAIM

Renaud, résident de la maison de repos Sainte-Gertrude à Bruxelles, est contraint de quitter sa chambre à la suite de faits de violence. En signe de protestation, il a fait une grève de la faim. La direction de l'établissement cherche activement une solution à cette situation délicate.

Depuis six ans, Renaud réside à la maison de repos Sainte-Gertrude, située dans le quartier des Marolles à Bruxelles. Si tout se déroulait sans problème jusqu'à récemment pour ce pensionnaire de 71 ans, des actes de violence de sa part ont éclaté au cours des deux dernières années, perturbant la quiétude de l'établissement.

Accusé de plusieurs actes de violence envers d'autres résidents, Renaud s'est récemment retrouvé au centre d'un incident marquant. Après avoir été insulté par un pensionnaire, il a décidé de réagir de manière violente, ce qui a rapidement fait dégénérer la situation.

LA « PROCÉDURE NIXON » DÉCLENCHÉE

L'altercation a nécessité l'intervention d'aide demandée par le personnel et de Sandrine Wauquier, directrice de la maison de repos, pour ramener l'ordre au sein de l'établissement. « On a déclenché la « procédure Nixon », qu'on déploie lorsqu'une personne se met en danger elle-même ou met en danger les autres et prévoit une mise en observation urgente. Dans ce cas-ci l'équipe a essayé d'intervenir mais Monsieur (Renaud, NDLR) était hors de lui et donc nous avons dû faire appel à des policiers, qui ont décidé eux-mêmes de déclencher la procédure. Suite à cela, il a été transféré à l'hôpital pour des examens ».

Le résident quant à lui dit regretter ce geste violent qu'il a eu. « C'est vrai que j'ai fait preuve d'un énervement, je le regrette et je plaide coupable. C'est pour cela qu'en revenant de l'hôpital j'ai tout de suite promis à la directrice de garder dorénavant mon calme et j'ai fait la promesse formelle de ne jamais recommencer ».

La directrice veille à maintenir un contact régulier avec les résidents en cas de problème. « En général, nous rencontrons les différentes parties pour clarifier les faits. Cela permet de mener une médiation et de résoudre les conflits. »

GRÈVE DE LA FAIM

Face à ce comportement violent et un contexte psychiatrique compliqué, la maison de repos réagit et décide d'ouvrir un dossier pour mettre fin à son hébergement. « Suite aux faits de violence qu'il y a eus, on a mis un « renom de contrat » à Monsieur. Légalement, il a deux mois pour trouver une autre solution d'hébergement, on l'accompagne bien sûr avec une équipe d'assistance sociale dans les démarches.

Une situation jugée inacceptable par Renaud qui en signe de contestation a fait une grève de la faim durant quatre jours avant de la reprendre. « J'ai commencé le jeudi 26 et j'ai jeûné jusqu'à ce lundi matin mais j'ai décidé de la reprendre. Je commençais à vomir de la bile et à faiblir, je me suis dit qu'il était temps de remanger. Je buvais uniquement de l'eau et j'ai maigri de deux kilos ».

Depuis six ans, Renaud réside à la maison de repos Sainte-Gertrude © J.H.

MAISON DE REPOS DES TILLEULS

Pour Renaud, le déménagement en lui-même n'est pas un problème, mais il refuse de perdre son intimité et de quitter le quartier qu'il fréquente depuis 26 ans. « On m'a parlé de la maison de repos des Tilleuls à Saint-Gilles. Je ne suis pas opposé du tout mais simplement ce sont des chambres de deux personnes, je ne veux pas ça. J'ai droit à mon intimité, j'ai mes activités, j'ai mon ordinateur. En plus je sors un peu dans le quartier aussi, je connais des personnes ».

La directrice assure qu'ils accompagneront Renaud dans ses démarches et qu'il ne sera pas laissé seul. « Nous ne comptons pas le mettre à la porte du jour au lendemain, l'objectif est de trouver une solution et un environnement de vie qui lui convienne mieux que celui-ci ».

Une affaire que le résident n'est pas prêt à laisser de côté. Ce lundi après-midi, quelques heures seulement après avoir décidé d'arrêter sa grève de la faim, il a choisi de la reprendre. ■

J.H.

GANSHOREN

L'hôtel-restaurant Frederiksborg disponible à la location

Le Frederkisborg, à Ganshoren, est de nouveau en location après avoir été déclaré en faillite.

LÉA HUPPE

L'hôtel-restaurant Frederiksborg, situé au 118 avenue Broustin à Ganshoren, est remis en location après avoir été déclaré en faillite il y a quelques mois. En septembre dernier, une vente publique avait été organisée pour vider l'établissement.

Repris en 2018 par Gengis Kozok, également propriétaire de la Brasserie Royale, l'établissement est aujourd'hui à nouveau proposé à la location, en cette fin d'année 2024. Le bâtiment appartient à HLS, un distributeur de boissons spécialisé dans la restauration. Sur son site web, HLS décrit un restaurant et un hôtel d'une surface totale de 178 m², comprenant 25 chambres.

Le Frederiksborg est situé avenue Broustin 118 © D.R.

13.000 EUROS DE LOYER

« Le Frederiksborg est un établissement incontournable à Bruxelles depuis des décennies. Situé à côté du magnifique parc Élisabeth, dans une zone piétonne, il dispose d'une grande terrasse, » peut-on lire sur le site web d'HLS.

Selon nos informations, le loyer mensuel de l'établissement s'élèverait à 13.000 euros. Cette mise en location intervient dans un contexte de transformation urbaine significative pour l'avenue Broustin.

Déjà au cœur des débats en raison de son réaménagement dans le cadre du plan Good Move, la zone devrait bientôt faire l'objet de nouveaux travaux.

Ces projets incluent la création de deux places publiques, dont l'une située à proximité immédiate du Frederiksborg. ■

WOLUWE SHOPPING CENTER

Pénurie de monnaie : « Nous sommes réduits à faire du troc entre nous ! »

Malgré la généralisation du paiement électronique, de nombreux commerçants continuent de recevoir une part importante de paiements en espèces. Or, en pleine période des fêtes de fin d'année, certains peinent à trouver… de la monnaie.

Patrick tient le bar à champagne © M. E.

À la galerie du Woluwe Shopping, bondée de clients en quête de bonnes affaires ou d'idées cadeaux, le problème est particulièrement criant. Au premier étage, plusieurs stands occupent le hall principal, dont celui de Patrick Druart, gérant d'un bar à champagne. Celui-ci a tiré la sonnette d'alarme via notre bouton rouge « Alertez-nous » pour dénoncer une situation qui complique son activité : une pénurie chronique de pièces.

CASSE-TÊTE QUOTIDIEN POUR RENDRE LA MONNAIE

« C'est un vrai calvaire d'obtenir des pièces d'un ou de deux euros, pourtant indispensables pour rendre la monnaie », déplore Patrick. « Environ 70 % des transactions se font par carte bancaire, mais 30 % de mes clients sont des habitués qui préfèrent payer en espèces. Quand on va boire un verre avec madame, c'est plus poli de payer en liquide », explique-t-il.

Malgré ses efforts pour constituer une réserve de pièces, Patrick se retrouve régulièrement à court. « Je prévois toujours 300 euros en pièces d'un et de deux euros, mais en trois jours, tout est parti. Je me retrouve avec des grosses coupures qui ne me servent à rien et suis contraint de faire des échanges. C'est la croix et la bannière. »

Jeanne © M. E.

SOLIDARITÉ ENTRE COMMERÇANTS

Pour pallier ce manque, Patrick fait appel à la solidarité entre commerçants. « Je vais voir le glacier, qui a souvent des pièces, ou un autre commerçant qui dispose de billets. Nous sommes obligés de faire du troc entre nous, d'échanger des billets de dix contre des pièces. J'essaye de m'organiser deux ou trois jours à l'avance ».

Jeanne, une autre commerçante de la galerie, confirme cette réalité. « C'est compliqué pour tout le monde. Généralement, je me tourne aussi vers le glacier pour échanger des billets contre des pièces, mais il n'a pas toujours ce qu'il faut. Quand des clients arrivent avec beaucoup de cash et qu'on ne peut pas leur rendre la monnaie, ils repartent frustrés. Tout le monde n'a pas encore le réflexe de payer par carte ».

« ALLEZ À LA BANQUE NATIONALE ! »

Face à ces difficultés, Patrick regrette de ne pas pouvoir compter sur les agences bancaires pour se réapprovisionner en monnaie. « Elles n'ont plus de caisse », prétend Patrick. « Il y avait une banque directement dans le shopping, mais elle a fermé. La seule agence encore proche se trouve à la sortie, sur l'avenue Georges Henri. Et là-bas, on m'a clairement dit que je devais aller à la Banque Nationale pour obtenir de la monnaie. Cela fait deux ans que c'est comme ça ».

La réduction des services de caisse dans les banques complique encore la situation pour les commerçants. « Les banques ne veulent plus assumer les coûts liés au transport sécurisé des pièces. Ce service est tout simplement abandonné. Pour nous, commerçants, c'est devenu un vrai casse-tête », conclut Patrick, amer.

Chez BNP Paribas, on se veut rassurant : « Il est toujours possible de commander des pièces en euros au BNP Paribas Fortis ». ■

M. E.

Pénurie de monnaie. © M. E.

Troc entre commerçants. © M. E.

WOLUWE-SAINT-LAMBERT

Fermeture du sentier pour risque d'effondrement de mur

Le sentier reliant Kerkedelle au Woluwe-Shopping Center a été fermé à la circulation piétonne en raison d'un risque d'effondrement d'un mur. Cette interdiction sera levée dans les prochaines semaines, une fois les travaux de sécurisation terminés.

JEANNE HOSTE

Le lundi 23 décembre dernier, le sentier piéton reliant Kerkedelle au Woluwe-Shopping Center à Woluwe-Saint-Lambert a été fermé à la circulation pour cause de risque d'effondrement d'un mur.

Des riverains ont remarqué que le mur de soutènement accolé au sentier s'affaissait petit à petit. Le Bourgmestre, Olivier Maingain, s'est rendu sur place avec un architecte communal pour constater les risques : « il y a un réel danger étant donné que c'est un lieu de passage important. Avec les fortes pluies, les terres ont été gorgées d'eau et il y a eu une poussée contre les murs de soutènement. Il faudra sans doute soit des techniques d'agrafage, soit à terme démonter et reconstruire ces murs, ce qui prendra plus de temps ».

Le sentier a été fermé à la circulation piétonne. © D.R.

La commune espère trouver rapidement une initiative temporaire en attendant une solution plus pérenne. ■

BRUXELLES

LES GROS DOSSIERS QUI ATTENDENT

Nouveau gouvernement, majorité à Schaerbeek, manque de budget, chantiers importants… Bruxelles peut s'attendre à une année 2025 chargée en gros dossiers. Petit tour d'horizon de ce qui attend les Bruxellois durant cette nouvelle année.

POL LECOINTE

2024 arrive seulement à son terme que Bruxelles est déjà tournée vers 2025. Formation du gouvernement bruxellois, majorité à Schaerbeek, avenir du site d'Audi Brussels, l'année n'a pas encore commencé, mais l'agenda s'annonce chargé. Après les faits marquants de l'année, il est temps de se pencher sur les gros dossiers qui animeront certainement les douze prochains mois.

TOUJOURS PAS DE GOUVERNEMENT

C'est devenu une coutume en Belgique : qui dit élections ne veut pas forcément dire nouveau gouvernement. En tout cas, pas dans l'immédiat. Depuis le 9 juin, Bruxelles attend désespérément que ses deux formateurs, David Leisterh et Elke Van den Brandt, arrivent à composer une majorité. Après que la N-VA est arrivée à monter dans une majorité côté néerlandophone, aux côtés de Groen, Vooruit et de l'Open VLD, le PS francophone a décidé de quitter la table des négociations.

Depuis, la situation stagne. Avec seize sièges décrochés par le PS au Parlement, le MR peut difficilement faire sans le parti de gauche, d'autant plus qu'Écolo ne souhaite pas rejoindre la majorité et que DéFi est soumis à de vives tensions internes. Après sept mois de négociations, la capitale ne semble pas prête à se doter d'un gouvernement. « Il faut reconnaître qu'on a de véritables blocages avec des personnes qui ne veulent pas venir à table si d'autres y sont du côté néerlandophone », a commenté David Leisterh à la sortie de la dernière réunion organisée avec les chefs de partis francophones. Nul doute que le dossier fera encore taper du poing sur la table en ce début d'année.

LA CRISE DU BUDGET BRUXELLOIS

Au 31 décembre 2023, la dette brute de la région s'élève à 13,3 milliards d'euros. En augmentation de 1,9 milliard par rapport à 2022. Conscient de son état de crise financière, la région aimerait limiter les dépenses pour la prochaine législature, au grand dam des 19 communes de la capitale. Il faudra trouver 600 millions d'euros pour que la région sorte du rouge, selon Sven Gatz, ministre sortant du Budget.

Mais sans gouvernement, aucun budget annuel ne peut être adopté. Cette situation a amené le parlement bruxellois a voté, le 20 décembre dernier et à l'unanimité, le déblocage de moyens financiers au rythme de douzièmes provisoires. Concrètement, la région va donc travailler mois après mois avec un douzième du budget de l'année précédente.

Ce qui fait peur au futur gouvernement, c'est la note de l'agence de notation Standard & Poor's. En mars, Bruxelles a déjà vu sa note dégringolée d'un rang. Cela veut dire que le ratio d'endettement de la région est jugé trop important et sa fiabilité comme emprunteur un peu moins bon. Perdre un rang dans la notation signifie donc une hausse des intérêts pour emprunter aux marchés internationaux, ce que la région bruxelloise ne peut se permettre. La nouvelle notation de Standard & Poor's doit être fixée au mois de mars 2025. D'ici là, il faut qu'un nouveau gouvernement se forme, et qu'il commence à récupérer ces fameux 600 millions.

SCHAERBEEK AUSSI EN CRISE

La crise politique ne touche pas que l'institution régionale. À Schaerbeek, le PS et la liste commune MR — Engagés se sont neutralisés le 13 octobre dernier. Dix sièges chacun. Depuis, aucune négociation n'a abouti à une majorité, encore moins à un bourgmestre. Pressenti du côté du PS pour occuper le poste, Hasan Koyuncu a mauvaise réputation aux yeux du MR, après l'incident de l'imam qui a récité une sourate du Coran au Parlement bruxellois. Hasan Koyuncu était à l'origine de l'invitation de l'imam.

Deux mois et demi après les élections, les négociations en sont toujours à leur balbutiement. Si les partis assurent discuter de toutes parts, tout cela reste informel pour l'instant. « Il y a encore quelques points de blocage pour lesquels nous ne sommes toujours pas entrés formellement en négociations », a indiqué la cheffe de file MR Audrey Henry, lors de l'installation des nouveaux conseillers le 1er décembre.

En attendant, un collège composé des échevins réélus et de deux nouvelles échevines (Angelina Chan et Döne Sönmez), continue à gérer les affaires courantes. Schaerbeek est la seule commune bruxelloise à entrer dans l'année 2025 sans majorité établie à sa tête. A Saint-Josse, les électeurs devront revoter le dimanche 9 février.

Le chantier du métro 3 crispe les commerçants du Palais du Midi. © D. R.

La dette s'élève à 13,3 milliards d'euros. © D. R.

LA FIN D'AUDI BRUSSELS

Audi Brussels vit ses derniers instants. En février 2025, Audi fermera définitivement les portes de son usine de Forest. Annoncée en septembre, la décision, mettant en danger 3.000 emplois directs, a fait monter au créneau les syndicats. Depuis plusieurs mois, des travailleurs campent devant les portes de l'usine pour exprimer leur colère face aux licenciements massifs et le manque de soutien de la direction.

Du côté politique, on s'affaire également à déterminer l'avenir du site, maintenant que l'on sait qu'il n'y aura aucun repreneur. La majorité PS — Ecolo — PTB espère toujours y garder une activité industrielle. Le Premier ministre Alexander De Croo a d'ailleurs commandé une task force, présidé par la Région Bruxelles-Capitale, qui se concentrera sur l'avenir du site et la réinsertion des travailleurs. Les négociations entre les

T BRUXELLES EN 2025

Le site fermera en février 2025. © Belga

D.Leisterh a la dure tâche de former un gouvernement © BELGA

Hasan Koyuncu n'est pas apprécié par le MR. © D. R.

syndicats et la direction se sont clôturées sans accord concret.

LES GROS CHANTIERS MOBILITÉ

Bruxelles a connu son lot de travaux et de perturbations durant l'année 2024. Certains ne sont pas encore terminés et dureront encore une bonne partie de 2025, et d'autres débuteront dans cette nouvelle année. Petit tour d'horizon des grosses perturbations attendues.

— La Stib poursuit ses travaux d'agrandissement et de rénovation de la Gare centrale. La circulation est déviée tout autour de la gare. Un retour à la normale du côté du bâtiment Montagne du Parc (BNP) est prévu au printemps 2025. La fin des travaux est estimée à l'automne 2027.

— Toujours du côté de la Stib, des travaux d'aménagement des voies et des arrêts sont prévus au mois de janvier sur l'avenue de la Reine, entre la rue du Progrès et le square Jules de Trooz. Les trams y seront interrompus dès le 13 janvier.

— À Saint-Gilles, le projet de réaménagement de la Barrière et de l'avenue du Parc doit également débuter en 2025. La Barrière a souvent été pointée du doigt comme dangereuse pour les cyclistes, notamment après un impressionnant accident survenu début décembre.

— Dans le centre, la rue de la Régence ne sera plus desservie par la Stib de la mi-janvier jusqu'à mi-octobre 2025. Les trams n'y passeront donc plus. La circulation sera également perturbée par phase, durant les travaux de réaménagement de la place Royale.

— Le plus gros chantier bruxellois des dernières années reste le projet de métro 3. Cette année, le projet s'est de nouveau enlisé dans des modifications de permis suite à des découvertes durant l'avancée des travaux. Du côté de la gare du Midi, le Palais du Midi va devoir être démonté de l'intérieur pour y construire le tunnel du prochain métro. Les commerçants du Palais ont été invités à quitter les lieux pour septembre 2025, ce qui provoque une vive colère dans le quartier. Du côté de la gare du Nord, un permis est également en cours de modification après la découverte de Beliris d'une nappe d'eau à l'endroit du chantier. Avec toutes ces modifications et les polémiques qu'elles suscitent, le projet du métro 3 sera certainement sur la table du futur gouvernement bruxellois. ■

NÉCROLOGIE

Anne DETRY-BRULÉ,
son épouse ;
Didier DETRY †,
Alice, Marie, Camille et leur maman Anne-Marie LAHOUSSE,
Martin et Laetitia DETRY-DELPORTE,
Tom et Géraldine, Jules, Fanny, Robin,
Jean DETRY,
Louise, Jonas, Sacha, Lucie,
ses fils, belle-fille et petits-enfants ;
Françoise DETRY †,
ses enfants et petits-enfants,
Martine DETRY,
ses sœurs, neveux et nièces ;
Pierre DETRY,
son cousin ;
Les familles DETRY, BRULÉ et apparentées,
vous font part avec tristesse du décès de

MONSIEUR

Daniel DETRY

né à Uccle le 12 octobre 1938
et décédé à Ottignies le 19 décembre 2024.

Un hommage peut lui être rendu au funérarium
ce vendredi 3 janvier de 17 heures à 19 heures.
(1330 Rixensart - rue de la Gare, 9a)

Les funérailles civiles
seront célébrées en la salle de la Ferme Remue à Genval
le samedi 4 janvier 2025 à 10 h 30.

Réunion en la salle.
(1332 Genval - Route d'Ohain, 59)

L'inhumation aura lieu
au cimetière de Rosières à 11 h 30.
(1331 Rosières – avenue Benoni Van Beethoven)

Centre Funéraire Joachim & Evrard

Pascale VAN der MEERSCHEN,
Denis VAN der MEERSCHEN et Nathalie BRIERS,
Benoît VAN der MEERSCHEN et Laurence NOËL,
ses enfants et beaux-enfants ;
Colin et Thomas(+)BONNERT,
Arthur, Renaud, Mathieu, Charlotte, Roxane
et Pierre VAN der MEERSCHEN,
ses petits-enfants ;
Léo BONNERT,
son arrière-petit-fils ;
Nadine(†), Jacques, Michèle et Brigitte,
ses frère et soeurs ;
ont la tristesse de faire part du décès de

Anne FLAMENT

"Nanou"
Éternelle amoureuse qui prenait la vie à pleines mains.
Enseignante passionnée, toujours désireuse de découvrir et de transmettre

née à Etterbeek le 27 décembre 1939
et décédée à Watermael-Boitsfort
le 26 décembre 2024.

La cérémonie aura lieu
le vendredi 3 janvier 2025 à 11h45.
Réunion au Crématorium à 11h30.
(61 avenue du Silence à Uccle-Calevoet)

Le présent avis tient lieu de faire-part.

Pompes Funèbres Générales de Belgique s.a. 02/537.05.64.

LA CAPITALE

Vous souhaite

UNE JOYEUSE ANNÉE 2025!

ACTU

PHUKET

Un touriste belge dépouillé de 600 € par une dame et une transsexuelle

Une fois encore, les enquêteurs thaïlandais ont rapidement trouvé les voleurs. Des voleuses, dans ce cas-ci…

PIERRE NIZET

La Thaïlande. Son soleil, ses plages paradisiaques et ses risques quand on s'aventure dans les rues de Pukhet ou de Pattaya, la nuit. Récemment, deux touristes belges en ont fait les frais. Il y a quelques jours, nous avions évoqué la mésaventure de ce Belge âgé de 80 ans. Il avait été sauvagement attaqué et volé par quatre adolescents près de sa résidence à Pattaya le jour de Noël.

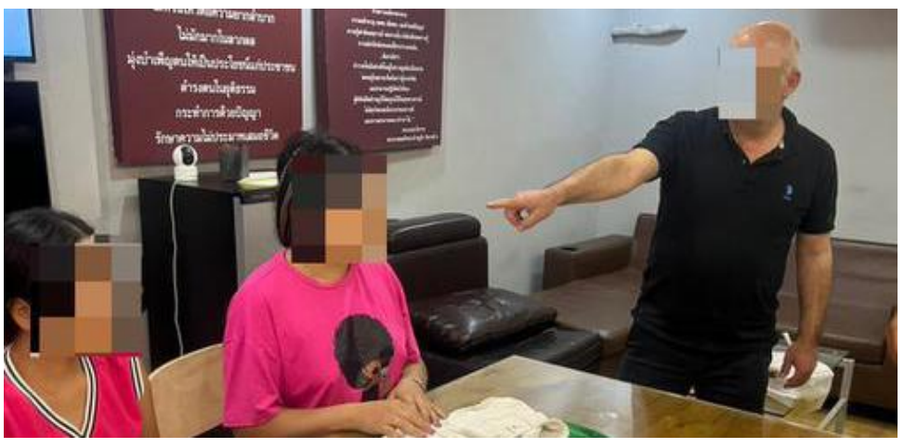

Le touriste belge dénonce ses dépouilleuses. © DR

La police les a retrouvées après avoir examiné les images des caméras de sécurité

Cette fois, c'est un autre touriste belge, âgé de 58 ans, qui a subi un vol dans le quartier animé de Pattong, à Phuket. Ici aussi, les policiers thaïlandais n'ont pas mis beaucoup de temps pour débusquer les voleurs. Comme le relatent le « Thaiger News » et le « Phuket News », les forces de l'ordre ont arrêté, le 25 décembre dernier, une dame et une transsexuelle thaïlandaises pour des faits commis trois jours plus tôt, au petit matin du 22 décembre. Le duo a fait semblant de saluer ce Belge qui se promenait en le prenant dans ses bras. Les voleuses sont parvenues, on ne sait trop comment, à lui dérober 600 euros en espèces.

DE LA DROGUE SUR ELLES

La victime a porté plainte auprès des agents du poste de police de Patong aux alentours de 5 heures du matin, le 22 décembre. Il a alors expliqué qu'on lui avait volé cet argent pendant qu'il marchait le long de Rat-Uthit 200 Pi Road, un endroit situé dans le sous-district de Patong (district de Kathu). Le Belge a déclaré que la femme thaïlandaise et la transsexuelle s'étaient approchées de lui et l'avaient serré dans ses bras de manière inattendue dans la rue. Continuant son chemin, il s'était aperçu que son argent avait disparu. Les agents ont examiné les images des caméras de sécurité le long de la route et ils sont parvenus à retrouver les deux suspectes à leur domicile. La transsexuelle âgée de 33 ans, dont le nom n'a pas été divulgué, était en possession de 0,9 gramme de méthamphétamine en cristaux. L'autre personne, dont l'identité n'a pas non plus été révélée, a été arrêtée avec des « Yaba », des comprimés de méthamphétamine sur elle. Selon les deux médias précités, les deux voleuses qui ont été formellement reconnues par l'infortuné touriste belge font face à deux actes d'accusation : le vol qui, dans le cas présent, est passible d'une peine pouvant aller jusqu'à cinq ans d'emprisonnement et d'une amende pouvant aller jusqu'à 10.000 bahts, soit 281 euros ; la possession et consommation d'une drogue de catégorie 1 (méthamphétamine), passible d'une peine pouvant aller jusqu'à un an de prison et d'une amende pouvant aller jusqu'à 20.000 bahts, soit 562 euros. ■

82 millions de Terriens en plus en 1 an

L'année 2024 se refermera avec, au compteur, une population humaine atteignant les quelque 8,156 milliards d'individus. La Terre porte ainsi environ 82 millions de personnes en plus par rapport à l'année dernière, selon les calculs de la Fondation allemande pour la population mondiale. L'Afrique est l'un des principaux moteurs de la croissance démographique.

Nous sommes membres du cdj pour vous garantir une information digne de confiance www.lecdj.be

PETITE ENFANCE

Le congé parental toujours plus populaire !

En 2024, le nombre d'allocations pour congé parental va atteindre un record selon les données de l'Onem qui portent jusque novembre inclus.

Au cours de 11 premiers mois 2024, en moyenne 102.110 personnes ont eu recours chaque mois au congé parental. Pour l'ensemble de 2023, on en était à 93.876 personnes et c'était déjà un record.

Les hommes sont de plus en plus nombreux à profiter de la mesure. À titre d'exemple, de septembre à novembre, ils ont été 10 % de plus en congé parental, tandis que la hausse chez les femmes a été de 3,6 %. En chiffres absolus, les femmes restent les premières bénéficiaires du congé parental : environ 62.840 femmes pour 38.283 hommes par mois entre septembre et novembre. ■

TIRAGE DU LOTTO

LOTTO 28-12-24

8 9 18 22 32 41 26

N°	Gagnants	Montants
6	2	1.250.000,00
5+bonus	3	47.737,80
5	115	1.182,00
4+bonus	260	261,40
4	5.581	22,50
3+bonus	6.778	9,80
3	90.140	6,25
2+bonus	59.349	3,75
1+bonus	201.158	1,25

JOKER + 30-12-24

3 6 6 5 4 0 SAGITTAIRE

N°	Gagnants	Montants
6+signe astro.	0	0,00
6	0	20.000,00
5	1	2.000,00
4	7	200,00
3	53	20,00
2	618	5,00
1	6.050	2,00
Signe astro.	2.706	1,50

EURO MILLIONS 27-12-24

12 22 27 33 45 4 8

N°	Gagnants	Montants
5★★	1	41.205.363,00
5★	5	129.991,80
5	9	16.878,40
4★★	60	788,50
4★	854	102,00
3★★	2.174	42,30
4	1.923	33,60
2★★	29.649	10,90
3★	36.455	9,90
3	80.975	8,30
1★★	147.394	5,50
2★	496.697	5,10
2	1.098.086	3,70

KENO 30-12-24

2 5 19 20 21
27 29 31 35 42
44 46 56 58 59
62 63 65 66 69

PICK3 30-12-24

6 4 6

Loterie Nationale

RECEVEZ LES RÉSULTATS DU LOTTO ET EUROMILLIONS SUR VOTRE GSM EN ENVOYANT TIRAGE AU 9636
ABONNEMENT : 0,80/SMS

WAVRE

Walibi nous dévoile ses futures montagnes russes !

Situé dans le « Dock World », le nouveau coaster familial sera inauguré en 2025. Walibi Belgium présente sa nouvelle attraction en version 3D. Cela décoiffe !

PIERRE NIZET

La construction de la future attraction de Walibi Belgium va bon train. En cette fin d'année, le parc d'attractions a diffusé une vidéo en 3D sur sa page Facebook. Julien Simon qui est en charge des nouveaux projets à la Compagnie des Alpes, maison mère de Walibi Belgium, en a dit un peu plus sur ce nouveau coaster familial. Il sera inauguré dans le courant de l'année 2025.

15 MÈTRES DE HAUT !

Ces nouvelles montagnes russes sont situées dans la zone « Dock World ». Elles sont construites sur mesure par le fabricant allemand Gerstlauer. « Ce seront les plus grandes montagnes russes familiales du Benelux, avec trois catapultes et une longueur d'environ 1 km », précise l'ingénieur. La hauteur maximale sera de 15 mètres.

Près d'un kilomètre de rails. © D.R.

« À l'exception de quelques points dépassant les 10 m de haut, le rail restera proche du sol et de l'eau. L'idée est de proposer un parcours rapide avec beaucoup de changements de direction, de petites bosses et d'airtime ». Un « airtime » est le moment où on est soulevé de son siège. « Il y aura en tout 20 éléments », ajoute Julien Simon. « Il s'agit d'une version améliorée d'une montagne russe familiale de Gerstlauer, avec des lancements magnétiques et de nouveaux trains. L'attraction relie trois zones : Adventure World, Exotic World et Dock World. Les impressions seront moins fortes que sur le Kondaa car nous voulions que ce soit une attraction familiale. Cependant, vous aurez des 'guilis' dans le ventre tout le long du parcours », assure-t-il. ■

MONARCHIE

Voici pourquoi ces aéroports ont été les préférés du Roi des Belges cette année

Pour des raisons évidentes de sécurité, le roi Philippe, lorsqu'il se déplace à l'étranger, emprunte souvent un des deux Falcon loués par la Défense. Voici les principales destinations de notre souverain pour l'année 2024...

PIERRE NIZET

Journaliste

En 2024, le roi Philippe n'a donc effectué qu'une seule visite d'État dite « sortante ». C'était en France. Il s'y était rendu en train avec son épouse. On se souvient que le 27 octobre 2003, lors d'une autre visite d'État dans l'Hexagone, le roi Albert II avait fait le déplacement à Paris en avion. Puis, il avait utilisé le train pour se rendre à Lille.

Cette année, son fils n'a réalisé qu'un seul « long » voyage. C'était en Namibie du 29 avril au 3 mai avec un vol Bruxelles-Windhoek puis Windhoek-Walvis Bay et Walvis Bay-Bruxelles. Un voyage sans Mathilde. Une deuxième visite d'État était en principe prévue au Vietnam mais elle a été reportée à l'année prochaine. Le départ s'effectuera le 30 mars 2025 et le retour le 4 avril. Ce sera plus que probablement avec un Airbus de la compagnie portugaise HiFly à qui le gouvernement loue un avion pour les longs déplacements.

Il y a aussi les deux Dassault Falcon 7X loués par l'État belge à la société « Luxaviation ». Le Roi les utilise parfois pour ses déplacements à l'étranger, tant professionnels que privés.

Il est difficile d'obtenir des informations sur ces vols, notamment le fait de savoir s'ils transportent uniquement le Roi ou quelques autres membres de sa famille. Cependant, nous pouvons quand même révéler quelques données. Selon nos sources, une quarantaine, sur les centaines de vols effectués par les deux Falcon immatriculés OO-FAE et OO-LUM, ont assuré les déplacements à l'étranger d'un membre de la famille royale. La plupart du temps, selon nos sources, c'était le roi Philippe. Une précision d'importance : quand les Falcon transportaient le Roi, souvent ils revenaient à Bruxelles le jour même. Sans Philippe. Quelques jours plus tard, l'un des deux Falcon retournait le chercher pour le reconduire à Melsbroek.

Souvent, le Falcon ne reste pas sur place et revient donc chercher le roi

L'un des deux Falcon avec lesquels le roi Philippe a l'habitude de voyager. © LinkedIn/Belga

Il y aurait eu très exactement 46 vols. Le premier de l'année a été un Bruxelles-Zurich enregistré le 15 janvier. Ce jour-là, cet avion a probablement véhiculé le couple royal en Suisse afin qu'il participe au Forum économique de Davos.

Le dernier en date est un double aller-retour entre Bruxelles et Saragosse entre le 15 et le 17 novembre. C'est dans cette ville du nord de l'Espagne que le prince Emmanuel effectue une année d'apprentissage de la langue espagnole et du… football.

L'aéroport le plus prisé par le roi et la famille royale est celui de Nantes. En 2024, nous avons comptabilisé huit atterrissages à l'Aéroport Nantes Atlantique. Quand ils se rendent à l'île d'Yeu dans leur résidence secondaire, ils passent par cette ville de Loire-Atlantique qui est située à une centaine de kilomètres de là. Cet été, le Roi a dû effectuer quelques allers-retours pour retrouver Bart De Wever à Bruxelles. Un autre aéroport français a vu atterrir un Falcon « royal » à quatre reprises. Il s'agit de l'aéroport de Nice. Non loin de là, il y a la seconde résidence d'Albert et de Paola, à Châteauneuf-Grasse.

L'ESPAGNE AUSSI

Outre la France, l'Espagne a été l'autre pays prisé par la famille royale. On dénombre six atterrissages, deux à Saint-Jacques-de-Compostelle, deux à Saragosse et deux autres à Ciudad Real. ■

ARLON

PAUL, PARAPLÉGIQUE SUITE À UN ACCIDENT, ATTAQUE L'AVIQ EN JUSTICE !

Paul Charlier, habitant à Arlon, a perdu l'usage de ses jambes il y a 10 ans. Construisant aujourd'hui sa maison, il n'accepte pas qu'on lui refuse le financement d'un ascenseur. Car lui, de son côté, est obligé de construire au moins un étage…

DORIAN COLLARD

La vie joue parfois des mauvais tours. C'est ce qui est arrivé à Paul Charlier, habitant d'Arlon, un jour de 2014. Lors d'une sortie à moto, il est victime d'un accident. Il en ressort marqué à vie, puisqu'il perd l'usage de ses deux jambes.
Depuis, loin de s'en plaindre, Paul a appris à vivre avec ce handicap. Seulement, il se retrouve confronté à un problème insoluble. Il a dès lors décidé d'entreprendre un recours contre l'Agence wallonne pour une vie de qualité (Aviq). Il nous raconte.

DES MÉTHODES PARTICULIÈRES

Ce n'est pas la première fois que Paul a des problèmes avec l'Aviq. Dans sa première maison, à Autelhaut (province de Luxembourg), il avait décidé d'installer une rampe pour lui permettre d'accéder aux étages. Coût de l'opération : 35.000 €. Il avait donc sollicité l'aide de l'Aviq. « Ils ont mis presque deux ans à me répondre et m'ont financé à hauteur de 10 %. Je leur ai renvoyé en demandant, à peu de chose près, si c'était une blague. Et d'un coup, ils ont augmenté le financement. J'étais à quelque 27.000 € ! Rien que ça, j'ai déjà trouvé ça anormal. »
Il donne un autre exemple : « J'ai de la chance d'avoir un peu d'argent de côté. Mais une dame que j'avais rencontrée, elle, n'arrivait plus à sortir de chez elle. L'Aviq a mis presque un an et demi à la financer ! » Il évoque aussi les méthodes de l'Agence wallonne. « L'Aviq dit : 'Faites et si le dossier est validé, on le prendra en charge. Sinon, c'est pour votre pomme'. Et si vous envoyez votre facture finale avant que ce soit validé, elle considère qu'elle n'a pas donné son accord. Les constructeurs sont au courant de ces méthodes, ils doivent souvent jongler pour envoyer les factures au bon moment. »

Paul ne comprend pas le refus de l'Aviq de financer son ascenseur. © D.R.

DES PROBLÈMES DE VOIRIE

L'histoire ne s'arrête pas là. Devenu papa de jumeaux, un déménagement s'est imposé pour Paul et sa famille. Paul a cherché à construire une maison de plain-pied. « Mais la commune a refusé. On m'a expliqué que cela ne se faisait plus en Belgique. Seuls quelques terrains spécifiques l'autorisent encore. » Du coup, il intègre dans ses plans un étage et un ascenseur, une solution plus économique que son ancienne rampe. De nouveau, il sollicite un financement de l'Aviq. « J'estime que si je suis obligé d'avoir un étage, je dois avoir un financement. Cela a été refusé une première fois. J'ai donc fait un recours, à nouveau refusé. » Suite à un nouveau recours, ce dossier repassera devant le tribunal du travail au mois de mars.
En espérant pour lui que, d'ici là, une autre situation se soit améliorée, à savoir celle de la route devant chez lui : « J'avais demandé une réfection des voiries mais la commune m'a envoyé sur les roses au bout de plusieurs mois. J'ai déjà contacté le nouvel échevin des travaux, qui m'a dit qu'il allait y regarder. Je vais encore attendre quelques jours. » ■

> « On m'a expliqué que l'on ne faisait plus de maisons de plain-pied en Belgique. Seuls quelques terrains spécifiques l'autorisent encore »
>
> Paul Charlier
> HABITANT D'ARLON

LA RÉONSE DE L'AVIQ : « ON EST BLOQUÉ PAR LES RÈGLES »

Porte-parole de l'Aviq, Lara Kotlar s'est renseignée sur ce sujet. Voici ce qu'elle nous répond : « Monsieur a introduit un recours et on est clairement dans le règlement. En fait, on n'intervient pas deux fois pour la même chose. On aurait pu intervenir si le déménagement avait eu lieu à cause d'une dégradation de l'état de santé ou si le lieu de travail était loin. Il y a aussi d'autres situations qui font qu'on peut traiter ces demandes, mais à certaines conditions : par exemple, ce serait le cas d'un jeune qui quitte le cocon familial. Ici, le déménagement a lieu pour raisons familiales. J'entends que Monsieur n'est pas content mais on est bloqué par les règles… »
Elle explique que c'est bien un recours qui a été déposé et confirme que les deux parties se retrouveront devant le tribunal du travail au mois de mars. ■

D.C.

PLAINTE AU CIVIL

JESTA, 2 ANS, GRIÈVEMENT BLESSÉE SUR LE MANÈGE DE LA MÉDIACITÉ À LIÈGE

Jesta, la petite fille de Ghislain et Ornella, âgée de 2 ans, s'est blessée grièvement à la Médiacité. Ses parents ont décidé d'attaquer au civil le propriétaire de celui-ci… Ce dernier soutient n'avoir aucune responsabilité dans le drame.

LWS

La scène qui sera bientôt examinée au civil s'est déroulée le 6 janvier 2024 vers 13h lorsque les enfants de Ghislain et Ornella, une petite fille alors âgée de 2 ans et un garçon de 4 ans, ont demandé un petit tour de carrousel à leurs parents, à la Médiacité : « Ils avaient été très gentils pendant nos courses, on a voulu les récompenser », explique la maman.

C'est le papa qui est allé acheter les billets, et les deux enfants l'ont accompagné. « Nous étions sur l'estrade face au guichet, devant le kiosque où étaient vendus les billets, nous regardions tous les trois le manège tourner », se souvient le papa. « Tout d'un coup, j'ai senti la petite glisser, à côté de moi, parce qu'elle avait trébuché dans un trou entre le carrousel et la petite estrade sur laquelle nous étions ».

La petite fille a glissé entre l'estrade et le manège. © D.R.

UN TÉMOIN S'ÉVANOUIT

La suite a été très vite, et pourtant les parents, originaires de Herstal, se refont le film constamment, au ralenti : le pied coincé dans cet espace libre, la petite Jesta a basculé sur le manège et a été attrapée par une des nacelles en marche, ce qui a eu pour effet de lui tordre le membre ainsi coincé. La personne qui s'occupait du manège a heureusement actionné le bouton d'urgence rapidement, et l'enfant a ainsi pu être dégagée et emmenée à l'hôpital. La scène était tellement choquante qu'une dame, témoin, s'est évanouie. « C'était irréel, si rapide et aux conséquences tellement dévastatrices ! », expliquent les parents de la petite fille.

> « C'était irréel, si rapide et aux conséquences tellement dévastatrices ! »
>
> Les parents de Jesta

L'enfant a souffert d'une fracture du fémur, une fracture dite « en croix » à la jambe gauche : « Elle a été opérée et nous devons revoir le chirurgien car la fracture est très mal mise, tout près du cartilage de croissance. L'os cassé est plus stimulé et il est donc possible que la jambe gauche grandisse plus que la jambe droite… Son état devra être surveillé pendant des années et il y a un suivi orthopédique. »

LE MANÈGE A ÉTÉ AMÉNAGÉ

La petite a été fort courageuse : « Elle a fait un bond en arrière par rapport à son développement, elle s'est retrouvée à ne plus être propre, il lui a fallu des mois pour récupérer ses progrès. Elle a d'abord dû circuler en chaise roulante, puis elle boitait pour marcher, mais elle gardait toujours son joli sourire… Nous, nous étions complètement dépités. Mille fois nous nous sommes dit qu'il aurait tellement mieux valu qu'on ne s'arrête pas là ce jour-là. »

Des contacts ont été rapidement établis avec la Médiacité : « Ils ont réagi directement, ils nous ont dit qu'ils avaient fait appel à un expert pour checker tous les paramètres de sécurité », explique le papa. Des aménagements ont ainsi été réalisés mais, un an après le drame, la famille reste très marquée et souhaite alerter : « Ce n'est pas parce qu'une infrastructure se dit 'destinée aux enfants' qu'elle est sans risque, malheureusement !

À suivre devant le tribunal de 1ère instance de Liège… ■

LE PROPRIÉTAIRE DU MANÈGE PARLE DE « DÉFAUT DE SURVEILLANCE »

Le manège a été sécurisé. © D.R.

LWS

Si les contacts avec la Médiacité ont été directement francs et constructifs, ils ont apparemment été plus tendus avec le gérant du manège : « Nous n'allons pas rentrer dans les détails mais on peut dire qu'il a de suite été très fermé à toute discussion, répétant que son manège était sûr et que c'est nous qui devions mieux surveiller nos enfants. Mais ils étaient à côté de leur papa ! Ce n'est pas comme s'ils avaient été laissés seuls ! », résume la maman.

« Nous regardons maintenant tous les carrousels, chaque fois, et les dangers sont toujours signalés ou protégés ».

C'est suite à la réaction du gestionnaire que les parents disent avoir décidé de l'attaquer au civil.

« Le procès aura lieu en son temps, on ne va pas le faire aujourd'hui dans la presse », explique Me Philippe Godin, avocat des parents. « Mais même si le gestionnaire rechigne à le reconnaître, les aménagements réalisés depuis l'accident montrent qu'une sécurisation était nécessaire : le carrousel a été déplacé vers une autre zone, l'espace entre le carrousel et la petite estrade a été réduit et la personne qui gère le manège a en outre ajouté une signalisation, qui était à l'époque inexistante, pour avertir les parents du risque ».

Du côté du gestionnaire du carrousel, on ne le voit pas du tout de cet œil : « L'enfant était accompagnée de ses propres parents, qui en avaient la garde et à qui sa surveillance était confiée : la petite s'est avancée, c'est un accident malheureux causé par un défaut de surveillance et qui n'est pas de la responsabilité du manège », explique Me Frédéric Bodson, avocat de l'assurance du propriétaire.

> « Les aménagements réalisés depuis l'accident montrent qu'une sécurisation était nécessaire »
>
> Me Philippe Godin
> AVOCAT DES PARENTS

« Il y a eu des aménagements, c'est logique après un accident. Mais c'était un renforcement des mesures de sécurité déjà présentes. Quant à l'espace entre la partie boisée et le manège, celui-ci ne pourrait pas tourner s'il n'y en avait pas. On parle d'un espace réduit, dans lequel s'est glissé le pied d'un enfant de 2 ans et demi s'étant trouvé trop près du bord. » ■

FONTAINE-L'EVÊQUE-LOBBES

Bernard n'a pas survécu à ses blessures. © P.Sch.D.R

Bernard, 66 ans, tué d'une balle dans la tête sur son vélo

Samedi après-midi, à proximité du cimetière de Leernes. Bernard, 66 ans, qui circulait à vélo a fait une chute. À l'hôpital, les médecins ont découvert une blessure par balle.

JESSICA COLLINI
Journaliste

Ce samedi 28 décembre, un drame s'est joué rue du Cimetière, à Leernes (Fontaine-l'Evêque, province du Hainaut. Une riveraine nous explique ce qu'elle a entendu ce jour-là.

« Nous sommes rentrés de Cora vers 13h30 », raconte-t-elle. « Puis, j'ai entendu deux coups de feu. Il était 14h/14h30. Ensuite, j'ai vu une ambulance passer, mais je ne savais pas ce qu'il y avait. » Un peu plus tard, la Leernoise a aperçu la police. « Je trouvais ça bizarre. D'abord les coups de feu, puis l'ambulance… Les policiers sont venus samedi, puis dimanche. »

Un acte criminel a bien eu lieu, confirme le parquet de Charleroi. Un homme âgé de 66 ans, originaire de Lobbes, circulait à vélo, quand sans crier gare, il s'est écroulé sur le sol. La victime s'appelait Bernard Vermeulen.

UNE ENQUÊTE EN COURS

Le sexagénaire a été transporté à l'hôpital Marie Curie. Ses blessures à la tête étaient si graves qu'il n'a pas survécu. « L'enquête est en cours », assure Sandrine Vairon, procureure de division à Charleroi. « Les circonstances qui entourent le drame sont étranges. La victime a été retrouvée après avoir chuté de son vélo. »

Si dans un premier temps, la piste accidentelle a été avancée, il s'agit bel et bien d'un acte criminel. « Lorsque les soins ont été prodigués à l'hôpital, les médecins se sont aperçus qu'il avait reçu une balle au niveau de la tête », précise la magistrate. Pour les besoins de l'enquête, son domicile a été fouillé.

> « Serait-ce une balle perdue pendant une partie de chasse ? Ou s'est-il retrouvé dans un règlement de comptes ? À ce stade, personne ne le sait ! »
>
> Sam
> LE NEVEU DE LA VICTIME

Jusqu'au bout, les médecins ont tout fait pour le maintenir en vie. Mais le cycliste a succombé à ses blessures ce lundi, soit deux jours après les faits. Les pompes funèbres Fontaine ont pris en charge sa dépouille.

« Était-il au mauvais endroit au mauvais moment ? », s'interroge Sam, son neveu. « Serait-ce une balle perdue pendant une partie de chasse ? Ou s'est-il retrouvé dans un règlement de comptes ? À ce stade, personne ne le sait ! »

L'autopsie permettra donc de lever le voile sur ce bien triste événement. « Grâce à l'autopsie, on pourra savoir s'il a été touché à bout portant ou non », poursuit le neveu. « Mon oncle a été opéré pendant quatre heures, puis il a été mis sous respirateur. Et il nous a quittés après avoir passé un peu plus de 45 heures aux soins intensifs. »

En avril dernier, le Lobbain avait pris sa retraite. « Triathlète, il continuait ses entraînements de course à pied et de cyclisme, son sport préféré », continue Sam. « Mon oncle était parti faire un tour à vélo ce samedi, profitant d'une très belle météo. » Le chemin qu'il a emprunté ne faisait pas partie de son parcours habituel, mais il y passait parfois. « Il était très sportif, toujours serviable et souriant. Ancien assureur, c'était dans sa nature de rendre service aux autres ! »

Bernard laisse derrière lui son épouse, sa fille, sa petite-fille, de même que tous ses proches et amis. « Nous tenons à souligner le travail et la sympathie de toute l'équipe médicale présente pour lui, mais qui malheureusement, la blessure étant telle, n'a pas su changer la mise. » ■

PROCÈS DE MAZAN

Dominique Pelicot ne fera pas appel

Dominique Pelicot, 72 ans, condamné à 20 ans de réclusion pour avoir drogué sa femme Gisèle afin de la violer et la livrer à des dizaines d'inconnus à Mazan (Vaucluse), ne fera pas appel. Son avocate a expliqué qu'il se refusait à contraindre son ex-épouse à affronter une nouvelle fois l'épreuve d'un procès. Par contre, il y aura bien un second procès de Mazan en 2025, 17 des 50 autres accusés ayant fait appel. ■

CHINE

Condamné à la perpétuité, il a… 13 ans

Un Chinois de 13 ans a été condamné à la perpétuité pour avoir, en mars dernier, tué un gamin de 12 ans à coups de pelle. La police avait découvert le corps enterré dans une serre près de Handan, dans le nord-est de la Chine. Après cette découverte, trois jeunes de 13 ans avaient été appréhendés et jugés. Selon le tribunal, deux des trois prévenus s'étaient disputés avec la victime. Ils ont comploté pour tuer l'enfant de 12 ans et se partager son argent. Ils l'ont attiré dans une serre, où ils l'ont enfermé, avant que l'un d'entre eux ne le tue à coups de pelle… ■

THAÏLANDE

Trois touristes meurent dans un incendie

Au moins trois touristes ont perdu la vie dimanche soir dans l'incendie d'un hôtel situé dans la capitale thaïlandaise, Bangkok. Sept personnes ont également été blessées, selon le quotidien Khaosod. La nationalité des victimes n'a pas encore été précisée. Le feu s'est déclaré vers 21h30 (heure locale) au cinquième étage du Ember Hotel, au cœur de la vieille ville de Bangkok, dans le quartier de Banglamphu, très fréquenté par les globe-trotteurs. Environ 75 personnes séjournaient dans l'hôtel au moment. ■

POLÉMIQUE

Le Zeeman de Gilly se moque des clients sur TikTok

L'enseigne défend ses employés qui auraient agi sans mauvaises intentions. Les clients sont furieux.

Déferlante de commentaires hostiles après la publication sur TikTok par le Zeeman de Gilly de vidéos où figurent des clientes. Les vidéos ont été supprimées vu la levée de boucliers mais nous en avons vu deux. Dans la première, une cliente cherche une paire de chaussettes bien chaudes. Une autre cliente chantonne du Annie Cordy. L'employée qui filme semble s'amuser mais en description, elle écrit : « Dès 9 heures du matin, première cliente… Histoire d'un rat (avec un émoji pleurant de rire). » Sympa ? Zeeman concède que cela peut être mal interprété mais qu'il ne fallait pas y voir malice… Ah bon ? ■

ÉTATS-UNIS

Agressions sexuelles : Trump perd en appel

© PhotoNews

Le futur président va bel et bien devoir payer 5 millions de dollars à l'écrivaine E. Jean Carroll.

En 2023, un jury jugeait Donald Trump coupable d'avoir agressé sexuellement Mme Carroll dans la cabine d'essayage d'un grand magasin de luxe. C'était dans les années 1990. Les avocats de M. Trump ont fait valoir que l'affaire devait être rejugée parce que des erreurs auraient été commises au cours du procès. La cour d'appel a confirmé le verdict. ■

CHEZ LES ENGAGÉS

Fini le double salaire de député et de bourgmestre

Double mandat, double salaire : c'est fini pour les Engagés ! Les députés-bourgmestres des Engagés renonceront à leur rémunération de maïeur.

Les élus Engagés ne pourront plus cumuler leurs rémunérations de parlementaire et de mandataire d'un exécutif local à partir du 1er janvier 2025. Le parti affirme ainsi vouloir renforcer sa « sobriété politique ».
Concrètement, à partir de l'année prochaine, l'ensemble des députés fédéraux et wallons Engagés qui sont également membres d'un collège communal renonceront à leur salaire de bourgmestre, d'échevin ou de président de CPAS, tout en conservant celui de parlementaire.
Légalement, les élus locaux ne peuvent pas renoncer à percevoir leur salaire, précise le communiqué. Ils continueront par conséquent à le toucher mais devront le reverser au CPAS de leur commune ou à des associations de leur choix. Ils auront également la possibilité de le transférer au bureau national du parti, qui le reversera ensuite à des associations sociales, environnementales ou philanthropiques.

Benoît Lutgen. © Belga

Aurore Tourneur. © D.R.

Pour le président des Engagés, Maxime Prévot, « cumuler une fonction de député et de bourgmestre est souvent un grand atout pour rester au contact des réalités locales et pouvoir s'en faire le relais pertinent au niveau fédéral ou régional. Nous ne souhaitons pas des parlementaires désincarnés du terrain. Mais ce cumul ne peut pas trouver sa motivation dans la quête de rémunérations », ajoute-t-il. Dix députés-bourgmestres seront notamment concernés par cette nouvelle mesure, dont Maxime Prévot (Namur), Aurore Tourneur (Estinnes), Benoît Lutgen (Bastogne), François Huberty (Neufchâteau), ou encore Benoît Dispa (Gembloux). ■

FORMATION FÉDÉRALE

PAUSE RÉVEILLON AVANT LA TANT ATTENDUE « PERCÉE DÉCISIVE » DE L'ARIZONA

Appelés à conclure leurs pourparlers d'ici la fin du mois de janvier, les négociateurs de la future coalition Arizona vont réveillonner ce mardi soir.

NATHAN DELIE
Journaliste

On l'attendait pour septembre. Puis pour les communales. Puis pour Noël. Ce devrait finalement être un « gouvernement Chandeleur » auquel les Belges auront droit. Le formateur Bart De Wever et les présidents des partis de l'Arizona ont en effet convenu ce dimanche 29 décembre de conclure un accord de coalition au fédéral d'ici la fin du mois de janvier, soit juste avant la fameuse fête des crêpes prévue le 2 février.
Mais avant d'aboutir, c'est une autre célébration à laquelle ils se préparent. Les chefs des cinq formations impliquées dans les négociations peuvent en effet profiter d'une petite pause pour le réveillon.

UN PROGRAMME DÉJÀ BIEN ÉTABLI

« Je vais fêter le Nouvel an avec des amis dans mon village, à Dave. C'est tout près de chez moi donc j'irai à pied », nous explique ainsi Maxime Prévot . Le président des Engagés a visiblement ses habitudes en ce qui concerne cette dernière soirée de l'année. « Ça fait plusieurs années qu'on fête le Nouvel an avec un groupe d'amis d'une douzaine de personnes. On fait une tournante entre les maisons. Chacun reçoit à son tour. On est en formule auberge espagnole. Chacun des couples vient avec des choses, comme ça, il y en a pour tous les goûts » détaille-t-il encore. Mais pas question de cuisiner pour autant. « Je confesse n'avoir aucun talent en la matière. Je vais aller au magasin acheter ce qu'il faut », confie le leader des Engagés.

> « Dès le 2 janvier, on reprendra le travail à fond les ballons »
> Maxime Prévot

« Il est prévu que je passe la nouvelle année avec des amis à Bruxelles », explique pour sa part son homologue de Vooruit, Conner Rousseau. Concernant le menu, il sait déjà à quoi s'en tenir. « On va manger du bœuf Stroganoff et après, on fera une petite sortie », anticipe-t-il. Avant d'enchaîner avec une petite précision : « À minuit, je n'appellerai personne et n'enverrai pas de message particulier. Les personnes que j'aime, je leur envoie des messages tout au long de l'année. »

2025 COMMENCERA SUR LES CHAPEAUX DE ROUES

Mercredi 1er janvier, les présidents de partis de l'Arizona pourront souffler une dernière fois. « C'est la journée pendant laquelle on prend la peine d'aller chez les parents et les beaux-parents pour souhaiter ses bons vœux. Mais le 2 janvier, on reprendra le travail à fond les ballons », conclut ainsi Maxime Prévot. Pour le chef des centristes francophones comme pour ses collègues, il ne devrait en théorie plus y avoir de répit d'ici la formation du gouvernement. Reste à voir s'ils sauront s'accorder sur les thématiques socio-économiques, qui constituent à l'heure actuelle la principale pierre d'achoppement entre les probables futurs partenaires et singulièrement entre le MR et Vooruit.
« Une percée décisive » dans les négociations est attendue par le Roi d'ici le 7 janvier, date à laquelle Bart De Wever lui rendra compte de l'avancée de sa mission. Dans le cas probable d'une ultime prolongation, les chefs de parti devront dénouer les derniers nœuds. ■

Maxime Prévot. © Engagés

SANTÉ

Médicament indisponible ? Le surcoût sera remboursé

Le surcoût lié à l'importation ou au remplacement d'un médicament indisponible dans les stocks belges sera remboursé à partir du 1er janvier 2025

Le cabinet du ministre de la Santé sortant, Frank Vandenbroucke précise que ce remboursement concernera les médicaments considérés comme essentiels et remboursés par les mutualités.
Jusqu'à présent, des frais supplémentaires étaient facturés au patient lorsqu'un médicament indisponible en Belgique devait être importé de l'étranger par le pharmacien ou le grossiste ou lorsqu'il devait être remplacé par une alternative non remboursable.

EN COLLABORATION AVEC LES PHARMACIES

Dès le 1er janvier, un arrêté royal permettra aux patients de ne plus devoir payer ce surcoût pour les médicaments « dont l'utilisation a un caractère urgent et nécessaire pour éviter une détérioration grave de l'état de santé du patient et pour lesquels aucune alternative n'est disponible ».

Frank Vandenbroucke. © Belga

« Les patients ne doivent pas faire les frais d'une pénurie de médicaments dans les stocks », souligne Frank Vandenbroucke dans un communiqué. Le ministre explique qu'une collaboration a été mise en place avec les pharmacies et les mutualités. Tous les médicaments dont le coût supplémentaire pour le patient est remboursé seront inscrits sur une liste que l'Institut national d'assurance maladie-invalidité (Inami) mettra à la disposition des pharmaciens et des mutuelles. Lorsqu'un médicament figure sur la liste, le patient devra uniquement payer le ticket modérateur du médicament indisponible mais il ne devra plus prendre en charge le surcoût lié à l'importation ou au remplacement par le pharmacien. ■

ÉTRENNES

De l'argent comme cadeau ? Ne dépassez pas le maximum !

Il existe un seuil à ne pas dépasser lorsque l'on offre une enveloppe d'argent à un proche.

V.CH. AVEC HLN

Les fêtes de fin d'année sont synonymes de moments en famille, avec, en point d'orgue, la très attendue distribution des cadeaux. Souvent c'est à Noël mais pas forcément. Dans nombre de familles on préfère fêter l'an neuf et distribuer les cadeaux le dernier jour de l'année.
Le cadeau le plus simple, si vous êtes dans ce cas ou si le Père Noël n'est pas passé pour l'une ou l'autre raison ? Une enveloppe d'argent. Mais attention ! Il existe un seuil à ne pas dépasser…
Soyons clair, le commun des mortels n'aura pas de souci à ne pas dépasser la somme d'argent que l'on a le droit d'offrir à moins d'avoir remporté le gros lot à la Loterie. Selon Michel Maus, expert fiscal de Het Laatste Nieuws, une quantité infime de Belges peut donner jusqu'à 10.000 euros sans payer d'impôt. Mais ce même montant entraînera plus que probablement un contrôle fiscal pour des millions d'autres.

> Un cadeau de 10.000 euros ? Une paille pour un milliardaire, qui ne risque pas de retombées fiscales. Pour le Belge lambda, par contre, c'est une autre paire de manches…

Un peu trop ? © 123RF

CADEAUX ET PRÉSENTS D'USAGE

Selon l'article de loi du 8 janvier 1955 en la matière, en effet, les « cadeaux et présents d'usage » ne sont pas considérés comme des donations. Ils ne sont par conséquent pas soumis à une imposition. Mais ce n'est pas aussi simple que cela…
Pour être considérés comme tels, ces cadeaux et présents doivent être « modestes, proportionnels aux revenus du donateur et correspondre à des occasions particulières », comme c'est le cas ici avec les fêtes de fin d'année. En pratique, on estime qu'un grand-parent peut donner chaque année jusqu'à 1 % de son patrimoine sans que cela ne soit considéré comme une donation. Une règle qui n'est en théorie pas inscrite dans la loi.

INÉGALITÉ

Nos confrères flamands prennent l'exemple de Marc Coucke, qui pourrait aisément offrir 10.000 euros à un membre de sa famille pour le Nouvel An. Pour le milliardaire, cela sera bien considéré comme un « cadeau d'usage », sans conséquences fiscales, donc. Tandis que pour le Belge lambda, une telle somme pourrait entraîner des répercussions juridiques et fiscales.
Michel Maus conclut par un petit conseil d'ami. Pour éviter tout problème avec le fisc, il est conseillé de traiter vos enfants, petits-enfants et proches de manière égale, même lorsqu'il s'agit de simples enveloppes de Nouvel An. ■

20017826

Dès ce mercredi dans soir mag

Stéphanie de Lannoy Grande-Duchesse
Le prince Guillaume va monter sur le trône luxembourgeois. À ses côtés, une… Belge.

Tradition : le bon pain de chez nous
Le pain au levain a la cote. Le guide « Tartine et Boterham » le met à l'honneur.

Grand entretien: Maxime Chattam
Traduit dans le monde entier, l'écrivain français fait partie des maîtres du thriller.

Abonnez-vous dès maintenant ! 12 mois au prix de 155 € (prix de vente au numéro). Tél. 02-616 20 00 - abonnements@soirmag.be - www.soirmag.be

JUDICIAIRE

Affaire Reynders : les politiques sont pourtant plus surveillés par les banques

Dans les milieux bancaires, on s'étonne qu'une banque ait pu laisser passer un tel blanchiment (si tel est le cas), alors que les hommes politiques sont en principe bien plus surveillés que n'importe quel client.

FRANÇOISE DE HALLEUX
Journaliste

Trois semaines après la « bombe Reynders », le parquet général de Bruxelles ne communique plus. « L'enquête se poursuit mais je ne peux pas vous en dire plus. Secret de l'instruction » répète en boucle An Schoonjans, porte-parole.

Il s'agit donc d'une enquête pour blanchiment, qui a mené à deux perquisitions le 3 décembre au domicile de Didier Reynders à Uccle et dans sa seconde résidence à Vissoul (Burdinne). On a beaucoup parlé des 200.000 €€ que lui et son épouse, la juge retraitée Bernadette Prignon, auraient joués à la Loterie dans le but de blanchir de l'argent sale. Mais il y a aussi les 800.000 € que l'ancien d'homme politique, il est d'office plus surveillé que n'importe quel client », nous dit l'un. « Dès qu'une personne ouvre un compte, la banque lui demande si elle est une PPE, une Personne Politiquement Exposée. Cela veut dire que la banque sera plus vigilante sur ses transactions que pour n'importe quel autre client ».

L'idée est de prendre le maximum de précautions pour éviter que les PPE ne mélangent fonds privés et fonds publics, ou encore pour signaler tout signe de corruption ou de blanchiment. Une deuxième source s'étonne du timing. « Selon ce que je lis dans la presse, la justice suspecte M. Reynders d'avoir blanchi 800.000 € en dix ans, par sa banque. Soit 80.000 € par an. C'est énorme ! Étrange aussi que la Loterie ait tiré la sonnette d'alarme bien avant la banque… ». Une troisième source, toujours dans le milieu bancaire, ignore « quelle est la banque qui aurait laissé passer cela mais elle va certainement devoir s'expliquer devant la Banque Nationale. »

La loi antiblanchiment impose en effet aux banques une vigilance accrue envers les PPE et leur famille. « Un jour, j'ai voulu rembourser un voyage à une personnalité politique et la transaction a été bloquée par sa banque », nous confie un citoyen. « J'ai dû expliquer à la banque que je connaissais cette personne, que j'avais voyagé avec elle et mon virement a finalement été accepté ».

À partir de quels montants les banques s'inquiètent-elles, quand il s'agit d'un PPE comme Didier Reynders ? « Aucune banque ne vous le dira », reprend l'une de nos sources. « Chacune fonctionne à sa façon et détermine son propre calibrage… » Si les seuils d'alerte étaient connus, ce serait en effet trop facile pour les candidats blanchisseurs de passer à travers les mailles…

Ni M. Reynders ni son avocat n'ont répondu à nos sollicitations ce lundi. ■

Didier Reynders continue à observer le silence envers la presse. © AFP

> « Ça ne m'étonnerait pas que la Banque Nationale demande des explications »
>
> Une source bancaire
> SOUS COUVERT D'ANONYMAT

Un ancien collaborateur: «Cette histoire me hante»

ministre et commissaire européen auraient blanchis via sa banque. On parle au conditionnel car il s'agit de suspicions. L'avocat de M. Reynders, rappelons-le, a contesté la qualification de blanchiment et évoque une « gestion de patrimoine privé ».

LES « PPE » SOUS HAUTE SURVEILLANCE

Dans les milieux bancaires, trois sources, qui ont demandé l'anonymat, s'étonnent qu'un Reynders ait pu blanchir 800.000 € via sa banque, si tel est le cas. « En sa qualité

Trois semaines après les perquisitions, c'est toujours la stupéfaction parmi lesconnaissances de Didier Reynders. « Blanchiment, Loterie nationale... J'ai du mal à y croire. Je reste littéralement hébété et toujours interloqué. Cette histoire me hante », nous confie cet ancien collaborateur qui se définit comme « Reynders boy ». « Didier Reynders n'avait vraiment pas besoin de faire ça. S'il aimait tant l'argent, il aurait quitté la politique pour devenir administrateur dans une grosse boîte mondiale, où il aurait bien mieux gagné sa vie. Pour moi, Reynders n'est pas un type qui aime l'argent. Par contre, il aime le pouvoir. Le pouvoir de changer les choses et le monde. C'est un grand homme, très moral, qui survole l'humanité. Apprendre qu'une enquête le vise pour blanchiment, c'est comme si on profanait une idole, pour moi ».

« UN GRAND COMMIS DE L'ÉTAT »

Dans les propos de cette connaissance, on sent même de la rancœur vis-à-vis des adversaires de Reynders, au sein de son propre parti. « Il n'a pas eu la carrière politique qu'il méritait, parce qu'il n'était pas assez voyou », ose-t-il même, sous le couvert de l'anonymat.

Olivier Theunissen, ancien conseiller communal MR à Lasne, antiquaire au Sablon, ne se définit pas comme ami de Reynders. « Disons que j'entretiens avec lui de bonnes relations. Il a beaucoup aidé

Serge Kubla ne cache pas sa surprise . © Belga

notre ASBL qui s'est battue pour mettre en valeur tout le quartier historique du Sablon. Je peux vous faire part de ma stupéfaction par rapport à cette enquête. Didier Reynders a voué sa vie à la Belgique, c'est un grand commis de l'État. Je suis vraiment étonné qu'un homme de ce niveau puisse faire des choses si particulières. Qu'un ancien vice-Premier ministre puisse jouer... au PMU ou quasi ». Et d'ajouter que jamais M. Reynders ne lui a acheté d'œuvre d'art. « Il s'intéresse à l'art comme on s'intéresse à la littérature, sans plus ».

« BON COURAGE »

L'ancien ministre wallon Serge Kubla (MR), condamné pour corruption dans l'affaire Duferco, nous dit tout son étonnement par rapport à l'affaire Reynders. « C'est une énorme surprise, j'ai beaucoup de respect pour sa carrière exceptionnelle. Il avait tout ! Je ne vois pas pourquoi il se serait amusé à chipoter dans de telles histoires. Je lui souhaite bon courage. Ce sont des moments difficiles. Il nie, attendons la fin de l'enquête. Il faut faire confiance à la justice. » ■

F. DE H.

Jeudi Sagittaire

Scorpion

23/10 • 21/11

C'est une belle année qui vous attend et vous comptez bien en profiter ! Rien ne viendra saper votre bien-être, vous serez imperméable aux influences négatives et distillerez la bienveillance autour de vous.

AMOUR

L'année sera prometteuse pour les célibataires Scorpion qui seront les chouchous des astres en 2025. Il vous faudra dans un premier temps faire le point sur vos relations, séparer le bon grain de l'ivraie et consolider les liens avec les personnes auxquelles vous tenez vraiment. Vous vous sentez prêt à ouvrir de nouveau votre cœur. Il serait bon cependant de revoir certaines de vos exigences à la baisse pour ne pas passer à côté de la belle histoire qui vous attend dès le début du printemps. Faites confiance à votre instinct et prenez les devants sans attendre. La période sera emplie de joie. Vous pourriez même envisager de vivre ensemble dès l'été. Même si vos amis vous invitent à être prudent et à prendre votre temps, vous serez sûr de votre coup et vous aurez raison. Pour les natifs en couple, des influx planétaires porteurs vous permettront de bousculer vos habitudes. Vous serez au diapason avec l'être aimé et vous ferez tout pour lui plaire, au risque d'être parfois un peu too much. Vous trouverez toujours un moyen de surprendre agréablement votre moitié qui appréciera de pouvoir se reposer sur vous.

TRAVAIL ARGENT

Vous trouverez ce début d'année un peu fade. Vous serez davantage focalisé sur vos activités extérieures qui vous apporteront plus de satisfactions. Vous aurez tendance à traîner la patte pour aller au travail et cela se remarquera. Pourquoi ne pas poser quelques jours par-ci par-là ? Il vous est d'ailleurs conseillé de profiter de cette période d'accalmie car, à partir de mai, les défis ne manqueront pas. Les choses vont s'accélérer d'un coup. Si vous commencez un nouveau travail durant cette période, vous n'aurez aucun mal à démontrer que vous êtes à la hauteur. Pour les autres, c'est une période agréable qui s'annonce, durant laquelle vous pourrez faire progresser divers projets, et vous marquerez des points importants auprès de vos supérieurs. Tout à votre envie de compenser un certain ennui les premiers mois, vous aurez tendance à dépenser trop. Même si vous avez les moyens de vous faire plaisir, n'abusez pas trop car vous aurez besoin de sortir de l'argent pour des projets plus enthousiasmants le reste de l'année.

FORME

Malgré les turbulences, vous ne dérogerez pas à votre entretien physique, important pour vous. Vous devrez cependant faire attention à ne pas trop en faire. Donnez à votre corps le temps de se reposer en cas de blessure, même légère. Ne vous montrez pas obstiné, ça ira mieux plus vite si vous êtes raisonnable. Tout ira bien du côté de votre moral. Vous serez facilement heureux et satisfait des petits plaisirs qu'offre la vie. Vous éviterez les personnes négatives mais saurez être une épaule réconfortante pour vos amis.

Affinités astrales 2025

Intense, entier, le Scorpion attend d'une relation de la réciprocité et une parfaite harmonie physique et mentale. Il est fort à parier qu'une relation amoureuse avec un Taureau ferait des étincelles mais c'est sans conteste les natifs du Lion qui l'hypnotiseront immanquablement cette année. En amitié, tout comme au travail, les Sagittaire et les Vierge seront des alliés solides tandis que l'étrange Verseau lui apportera un vent de fraîcheur bienvenu, surtout en périodes troublées. En 2025, vous aurez du mal à vous accorder avec les Poissons.

	AMOUR	AMITIÉ	TRAVAIL
Bélier	●●○	●●○	●●○
Taureau	●●●	●●○	●○○
Gémeaux	●●○	●○○	●●○
Cancer	●●●	●●○	●●●
Lion	●●●	●●●	●○○
Vierge	●○○	●●●	●●●
Balance	●●●	●●○	●●○
Scorpion	●●○	●○○	●●●
Sagittaire	●●○	●●●	●●●
Capricorne	●○○	●●○	●●○
Verseau	●●○	●●●	●●●
Poissons	●○○	●○○	●○○

Votre calendrier

• JANVIER ↑ Une belle rentrée d'argent vous fera envisager l'année positivement. ↓ Vous ne vous sentirez pas en sécurité affective. Vous serez sur le qui-vive mais très vite votre partenaire vous fera comprendre qu'il n'y a aucune raison à cela.

• FÉVRIER ↑ Vous mettrez en place des mesures pour préserver votre forme. N'en faites pas trop d'un coup sinon vous pourriez vite vous décourager. ↓ Il y a aura des frictions avec une personne de votre cercle proche qui ne fera pas d'efforts pour vous comprendre.

• MARS ↑ Vous aurez besoin de vous affirmer. Vous ne chercherez pas à plaire mais simplement à vous faire comprendre. ↓ Soyez plus tolérant. Pas tout le monde n'a les mêmes chances que vous ni le même vécu.

• AVRIL ↑ La passion est au rendez-vous pour les célibataires. Vous aimerez vous voir à travers les yeux de l'élu. ↓ Manque de sommeil. Vous serez facilement irascible et injuste.

• MAI ↑ Vous vous sentirez en capacité de changer ce qui doit l'être au travail et vous serez encouragé par votre direction. ↓ Financièrement, attention à ne pas prendre un engagement que vous pourriez regretter plus tard.

• JUIN ↑ Vous ne manquerez pas d'imagination pour rompre la routine. Vous vous ouvrirez à de nouvelles expériences. ↓ Vos réactions seront parfois disproportionnées. Prenez de la hauteur.

• JUILLET ↑ Vous répondrez à l'appel d'un nouveau défi qui mobilisera toutes vos qualités. ↓ N'oubliez pas de vous étirer après chaque effort sportif sinon bonjour les douleurs !

• AOÛT ↑ C'est en tirant profit de vos expériences passées que vous vous imposerez. Votre intelligence fera le reste. Vous susciterez l'admiration. ↓ Si vous êtes confus, l'appui d'un thérapeute pourrait vous aider à sortir de votre marasme.

• SEPTEMBRE ↑ Vous mettrez votre altruisme au service d'une belle cause. Vous engager auprès d'une association donnera une dimension supplémentaire à votre vie. ↓ Tout à vos projets, vous en oublierez un peu vos proches et vos autres obligations.

• OCTOBRE ↑ Au tout début du mois, vous prendrez une décision qui vous permettra de vous sentir mieux. ↓ Certaines tensions autour de vous vous affecteront même si elles ne vous concernent pas.

• NOVEMBRE ↑ Vos revenus sont protégés. Vous aurez les moyens de faire plaisir à tout le monde en ajoutant votre touche perso. ↓ Un projet dans lequel vous vous êtes beaucoup investi n'aboutira pas. Néanmoins, il aura des retombées positives plus tard.

• DÉCEMBRE ↑ Une fête de famille sera l'occasion d'heureuses retrouvailles qui se prolongeront les jours suivants. ↓ Malgré un contexte réjouissant, vous n'échapperez pas à un certain vague à l'âme.

FOOTBALL ÉTRANGER

KEVIN DE BRUYNE À UN TOURNANT DE SA CARRIÈRE

En fin de contrat en juin 2025 et incertain quant à une éventuelle prolongation, le Belge ne devrait cependant pas quitter Manchester City cet hiver. Parce que Pep Guardiola a encore besoin de lui mais aussi pour quelques millions de plus…

© Belgalmage

ROCCO MINELLI
Journaliste

Repus et rompus à de gargantuesques festins pendant un long temps, il faut croire que les supporters de Manchester City se sont vite habitués à la frugalité de leur nouvelle vie. Il leur a en effet suffi d'un succès sur le terrain de l'antépénultième après une série de cinq rencontres sans la moindre victoire pour qu'ils affirment en chœur que « *City est de retour.* » Rien n'est moins sûr, même si Pep Guardiola a pu à tout le moins fêter dignement, sans une énième humiliation en fait, son 500e match à la tête de la formation bleu ciel.

En tout cas, leurs favoris ne sont pas encore de retour dans le top-4 et il leur faudra autre chose qu'une victoire à Leicester pour établir qu'ils sont revenus de l'enfer dans lequel ils ont plongé depuis une défaite en Carabao Cup à Tottenham en toute fin du mois d'octobre. Il leur faudra trouver aussi une autre allure que ces deux victoires en 14 sorties s'ils veulent décrocher un ticket pour la Ligue des champions car la Premier League, dont ils avaient fait leur cour de récréation sous l'égide du coach catalan, a déjà déroulé le générique de fin pour eux, quoi que chantaient leurs supporters, décidément vite heureux : « *Champions again, olé* ».

La tête de Pep Guardiola ne racontait d'ailleurs pas qu'ils étaient de retour, bien au contraire. *« ça fait du bien, mais ce fut compliqué. Cette victoire, ce n'est pas une joie, mais un soulagement.* »

MERCATO ANIMÉ

La solution pour sortir de cette crise ne se trouve ni dans sa tête ni dans son effectif : le mercato de janvier risque par conséquent d'être animé à l'Etihad. Guardiola a compris aussi que la prestation prometteuse de Kevin De Bruyne, aligné entre les lignes au King's Power en association avec Bernardo Silva en soutien de Haaland, et son accumulation de temps de jeu ne seraient plus, non plus, la panacée comme jadis. Avec ses équipes, Guardiola a toujours tout aimé contrôler, c'est nettement moins le cas ces dernières semaines avec une équipe qu'il fait jouer plus bas, échaudé par une défense (au sens large) qui prend l'eau. En outre, il y a un élément qu'il ne saurait maîtriser : le temps qui passe. Il s'est déjà trompé cet été en rappelant Gündogan : ce n'était plus le même que celui qui l'avait quitté pour aller se réchauffer au soleil de Barcelone.

À 33 ans, Kevin De Bruyne n'est plus le même non plus. Lui le sait, le club le sait. Et d'autres clubs le savent aussi : ces derniers jours, Fenerbahçe lui a proposé 300.000 euros net par semaine pour aller célébrer son crépuscule sur le Bosphore, avec ce même Mourinho qui l'avait envoyé voir ailleurs à l'aube de sa carrière, avec Chelsea.

Il y a peu de chances que le Belge accepte de déménager dès janvier, que ce soit pour la Turquie, la MLS ou l'Arabie. Dans son contrat, outre les nombreux zéros (25 millions d'euros bruts/an), il y a une clause, une prime de fidélité (dans le foot-business, la fidélité n'est pas une vertu, mais une source de profit comme une autre) de plus de 4 millions d'euros s'il honore son contrat jusqu'à son échéance naturelle de juin 2025…

Il n'est néanmoins pas exclu qu'il reste encore en Angleterre bien évidemment, mais la direction ne lui offrira certainement plus un chèque en blanc, dans une équipe en fin de cycle, avec l'incertitude de la cause judiciaire qui l'oppose à la Premier League, et la relative fragilité du même De Bruyne.

ENCORE IMPACTANT

Mais à temps plein, à 100 %, il reste un sacré joueur avec un sacré tempérament. Combien de fois n'a-t-il pas repris Phil Foden trop souvent mal placé en situation passive dimanche passé ? Et puis, il y a cette statistique, qui ne renferme certes pas une vérité biblique, mais qui constitue tout de même une solide preuve de l'impact du Belge. Avec KDB dans le onze de départ, les champions d'Angleterre n'ont perdu qu'une seule de

FOOTBALL BELGE

Bulat, Dendoncker, Kyei, Rodriguez...: ils doivent se réveiller en 2025 !

© Photo News

TÉLÉCHARGEZ NOTRE NOUVELLE APP SUDINFO SPORTS

Retrouvez toute l'actu sportive

leurs 34 dernières rencontres, et, encore, cette seule déconvenue était survenue dans le derby alors que Manchester City menait 1-0 au moment du remplacement de son vice-capitaine.

Et puis, en filigrane de son avenir, il y a aussi les Diables rouges, avec qui il n'a jamais filé un amour parfait, qu'il n'a jamais manqué de manifester d'ailleurs. Là encore, le nouveau directeur technique de l'Union belge, Vincent Mannaert, va devoir déployer des trésors d'imagination pour le convaincre que l'équipe nationale, que cette équipe nationale qui s'est perdue sur le bref trajet entre la Belgique et l'Allemagne, n'est ni une perte de temps ni d'énergie inutile. À 33 ans, on commence en effet à manquer de l'un et de l'autre du point de vue d'un joueur professionnel. ■

CHARLES DE KETELAERE EST VOTRE DIABLE DE L'ANNÉE 2024

JEAN-FRANÇOIS PATTE

Un peu à l'image de Kevin De Bruyne ces dernières saisons, Charles De Ketelaere n'a cessé de banaliser l'exceptionnel en 2024. Du moins, essentiellement lors de ses sorties sous la vareuse de l'Atalanta Bergame. C'est d'ailleurs pour cette raison que vous, très chers lecteurs de Sudinfo, l'avez élu Diable rouge de l'année... avec 43,2 % des votes. Un suffrage qui ne souffre d'aucune contestation dans la mesure où ses plus proches poursuivants pointent à distance respectable : Koen Casteels 2e avec 14,7 % et Kevin De Bruyne 3e avec 13,6 %. Et ce, alors que d'autres éléments offensifs comme Romelu Lukaku, Loïs Openda et Leandro Trossard arrivent bien plus loin.

Pour vous, 2024 restera donc l'année Charles De Ketelaere qui, au palmarès, succède ainsi à Eden Hazard (2018-2019), Romelu Lukaku (2020), Kevin De Bruyne (2021), Thibaut Courtois (2022) et Jérémy Doku (2024). Rien que ça !

Depuis son transfert de Milan vers Bergame, le « petit prince » du football belge a franchi les échelons deux à deux. Au sein du dispositif de Gian Piero Gasperini, il s'y est directement senti comme à la maison, a mûri tactiquement, a élargi sa palette et a, plus globalement, admirablement réagi après son flop rossonero. Car si la « Dea » a brillé ces derniers mois (lauréate de l'Europa League, finaliste de la Coupe d'Italie, 4e de la dernière Serie A et actuellement engagée dans la course au titre en Italie), elle le doit en partie à son génie belge. Qui a eu un remarquable impact pour son équipe. Aussi bien dans le jeu que dans les statistiques personnelles : 55 matches pour 20 buts et 16 passes décisives en 2024. Ce qui le place d'ailleurs en position très honorable au classement des meilleurs buteurs belges de l'année civile, à cinq pions du leader Christian Benteke.

SON OBJECTIF EN 2025 ? PRENDRE DU GALON EN SÉLECTION

Côté noir-jaune-rouge justement, on ne peut pas dire que CDK doit son élection à ses prestations avec les Diables rouges. Car malgré l'année catastrophique signée par notre équipe nationale (éliminations en huitième de l'Euro et une Nations League totalement manquée), l'ancien Brugeois n'a pas vraiment reçu l'opportunité de s'exprimer sous Domenico Tedesco. À peine 215 minutes disputées (réparties sur six rencontres) en 2024. Il n'avait d'ailleurs obtenu que deux maigrichonnes minutes, contre la France, lors du tournoi en Allemagne. Aberrant s'il en est à la lueur de sa forme et de sa progression récente en club.

Si Charles De Ketelaere n'oubliera certainement ses douze derniers mois, le jeune homme de 23 ans entend poursuivre sur sa lancée. En confirmant au plus niveau d'exigence, à savoir en Ligue des champions et en Serie A. Avec une Atalanta qui semble bien décidée à conquérir l'un ou l'autre trophée sur sa route. Mais en garçon ambitieux qu'il est, De Ketelaere tâchera de se faire une place au soleil en sélection, en y insufflant sa magie, sa lecture du jeu, sa qualité technique. Sera-ce avec ou sans Domenico Tedesco ? La Fédération devra y répondre rapidement. En tout cas, il est clair que le public belge attend l'éclosion, à l'échelle internationale, de son joyau blond. Il doit devenir l'un de ceux sur qui reposera les espoirs futurs de tout un pays. Celui qui, à terme, a tout pour remplacer Kevin De Bruyne dans le cœur des fans et... sur les pelouses. ■

LE CLASSEMENT

1. Charles De Ketelaere	43,20 %
2. Koen Casteels	14,7
3. Kevin De Bruyne	13,6
4. Jeremy Doku	9,5
5. Romelu Lukaku	3,9
6. Youri Tielemans	3,4
7. Axel Witsel	3,3
8. Loïs Openda	2,4
9. Arthur Theate	1,7
10. Thomas Meunier	1,3
. Leandro Trossard	1,3
12. Wout Faes	0,8
13. Amadou Onana	0,7

LE PALMARÈS DU SONDAGE SUDINFO

2018	Eden Hazard
2019	Eden Hazard
2020	Romelu Lukaku
2021	Kevin De Bruyne
2022	Thibaut Courtois
2023	Jeremy Doku
2024	Charles De Ketelaere

FOOTBALL BELGE

2025 DOIT ÊTRE L'ANNÉE

PHILIPPE GERDAY
Journaliste

Plusieurs joueurs n'ont pas été en mesure de répondre aux attentes de leur club ces derniers mois : leur statut ne leur permettra pas de rester anonymes.

Standard : Marko Bulat, un guerrier vite assagi

Avant le début du championnat, nous avions pointé le Croate parmi les nouvelles individualités à suivre. Il était annoncé comme un des futurs cadres d'Ivan Leko, on lui prêtait une mentalité de guerrier dur à la douleur, y compris durant les entraînements. Ancien international croate chez les jeunes (U16 à U21), on lui attribuait un gros volume de jeu, doté d'une belle frappe sur les phases arrêtées. A-t-il trop puisé dans ses réserves en début de saison avec un noyau étroit qui ne permettait pas de prendre ses marques en douceur ? Buteur décisif contre le FC Bruges à Sclessin, il s'est progressivement éteint et est sorti du onze de base, à l'instar du Dinamo Zagreb où il n'était pas un élément régulier (ce qui n'a pas empêché le club croate de négocier une option d'achat de 3,5 millions). Pas plus que Sotiris Alexandropoulos ou Victor Djukanovic (qui pourrait déjà quitter Sclessin cet hiver) ou même Mohamed Badamossi (barré par Ayensa et Zeqiri), Marko Bulat n'a semblé animé en 2024 d'un sentiment de révolte pour se sortir de sa situation. Sa titularisation contre La Gantoise n'a pas servi sa cause.
Nouvelle année, nouvelle résolution ? ■

© PhotoNews

ANDERLECHT : LEANDER DENDONCKER, L'ADN SEUL NE SUFFIT PAS

2024 avait déjà été marquée par un prêt totalement raté à Naples, où Leander Dendoncker a été réduit à la portion congrue dans un effectif qui tournait carré. Sorti des plans d'Unai Emery à Aston Villa, l'ancien produit de Neerpede avait été alléché par un retour aux sources pour relancer la machine. Alors que le discours avait été limpide lors de sa présentation au sujet de sa place sur le terrain (recruté pour l'entrejeu, pas pour la défense), Brian Riemer l'a replacé derrière pour finir son premier match contre Westerlo.
Attendu comme un des leaders du nouvel Anderlecht en raison des blessures de cadres comme Jan Vertonghen et Thorgan Hazard, le Diable rouge a également été ralenti dans son élan par une blessure à la malléole. Sous la direction de son nouveau coach David Hubert, Leander Dendoncker a retrouvé une place dans l'entrejeu mais ses sorties sont encore un peu quelconques. Avec son ADN mauve, on est en droit d'attendre plus de sa part alors qu'il est considéré comme la recrue majeure estivale de Jesper Fredberg. ■

© PhotoNews

Genk : Oh, dans l'ombre d'Arokodare

© Photo News

L'été dernier, nous avions glissé Hyeon-Gyu Oh parmi les joueurs à suivre cette saison. Face à l'inconstance d'Andi Zeqiri (entretemps parti en prêt au Standard) et de Tolu Arokodare, le Racing avait notamment brûlé la politesse au Sporting de Charleroi en déboursant 2,7 millions pour arracher le Coréen des mains du Celtic Glasgow, lui offrant au passage un contrat de 4 ans. Dire qu'il a été totalement décevant serait travestir la vérité, puisqu'il a déjà inscrit 3 buts en championnat sans jamais être titulaire. L'explosion de Tolu Arokodare en pointe de l'attaque limbourgeoise a réduit le « Daeguk Warrior » au rôle de joker idéal. Hélas pour lui, il n'a guère profité de sa titularisation en Coupe contre le Standard, le Racing ne s'en sortant qu'après l'entrée de Tolu sur la pelouse de la Cegeka Arena. Cette étiquette de joker va encore lui coller au dos un certain temps… ■

FC Bruges : Zaid Romero, un spécialiste onéreux du banc

Tout comme Hugo Siquet confronté à la concurrence d'un joueur sorti du Club NXT (Joaquin Seys), le défenseur argentin Zaid Romero ne s'attendait pas à être supplanté par Joel Ordonez. Cinq apparitions en championnat, autant dire que l'ex-pensionnaire d'Estudiantes La Plata cire le banc avec une régularité confondante. Et comme Nicky Hayen n'a aucune raison de revoir ce statut de réserviste à l'heure actuelle, c'est un capital qui « dort » sur le banc puisque son transfert avait été conclu à hauteur de 6 millions. En Argentine, on prêtait au club brésilien de Gremio Porto Alegre le souhait de la faire venir en prêt mais, alors que le Club est encore en lice en Ligue des champions en janvier et ne peut inscrire de nouveaux joueurs avant la fin de cette échéance, on voit mal les « Blauw en Zwart » se priver d'un élément susceptible de continuer la compétition. ■

© Photo News

DE LEUR REVANCHE !

SC CHARLEROI : GREJOHN KYEI, UN DOUTE TOUJOURS PERSISTANT

Malgré l'insistance de Mehdi Bayat pour rappeler qu'il figurait depuis des années dans les petits papiers du Sporting de Charleroi, Grejohn Kyei devait se battre contre deux a priori défavorables aux yeux des supporters des Zèbres : censé renforcer un secteur en panne d'efficacité (jusqu'au récent réveil de Nikola Stulic), il ne pouvait afficher des statistiques impressionnantes (sa meilleure saison en D1 suisse au Servette renseigne 12 buts il y a quatre ans..., sa dernière saison en Ligue 1 se résumait à 2 roses) et il arrivait en prêt du Standard (0 but) sans avoir le profil recherché par Ivan Leko. En tant que transfert de fin de mercato estival (tout comme Alexis Flips pas plus heureux au stade du Pays de Charleroi qu'au Lotto Park), un rendement immédiat était attendu et il a répondu par un premier but devant ses nouveaux supporters contre le Beerschot. Sa dernière titularisation remonte déjà au 20 octobre (une mi-temps au... Standard) et ses montées au jeu sont de plus en plus fugaces. Le renvoyer à l'expéditeur n'est pas une option et il est « condamné » à mordre sur sa chique pour confondre les doutes persistants sur sa valeur réelle. ■

© Photo News

Union : Kevin Rodriguez, plombé par sa Panenka ratée contre Anderlecht

© Photo News

Depuis la remontée en D1, l'Union a souvent mis dans le mille dans la recherche de ses attaquants. Éclipsés par Vanzeir et Undav, Avenatti et Millan n'ont certes pas laissé un souvenir impérissable lors de la première saison mais ils étaient seulement en prêt du côté de la Butte. Fidèle à sa politique où la patience est aussi importante que les datas, l'Union a permis à tous ses renforts offensifs de vivre leur moment de gloire plus ou moins long au parc Duden. Tous sauf un… Même dans une saison où Sébastien Pocognoli a dû tâtonner en jonglant avec Ivanovic, Fuseini et David, Kevin Rodriguez demeure la fausse note alors qu'il est déjà là depuis la fin du mercato estival 2023. Malgré son manque de planche au plus haut niveau (quelques mois en D1 équatorienne et une participation au Mondial 2022 !), l'Union n'a pas hésité à débourser 4,5 millions pour s'attacher ses services. Quelques problèmes administratifs et des blessures ont ralenti son intégration mais on pensait qu'il allait prendre un nouveau départ dans la foulée d'une présence en Copa America. Des matches de qualités quelconques et sa Panenka ratée contre Anderlecht ont plombé sa cote. Il n'est pas encore trop tard pour montrer qu'il n'est pas une erreur de casting… ■

LES BLESSÉS DE LONGUE DATE DE RETOUR EN 2025

On peut difficilement taxer de « déception » de cette première moitié de saison des joueurs qui ont été « trahis » par leur corps.
À Anderlecht, Jan Vertonghen (problème aux tendons d'Achille qui a limité son apport cette saison à 2 matches) et Thorgan Hazard (ligament croisé antérieur du genou droit durant les playoffs la saison passée) croisent les doigts depuis des mois pour que leur absence n'entame pas trop les ambitions mauves jusqu'à leur rentrée. Hazard a eu droit à quelques minutes lors du dernier match de l'année, face à Dender, tandis que Vertonghen était dans le groupe mais est resté sur le banc.
Au Standard, le malchanceux s'appelle Nathan Ngoy. Opéré au ménisque gauche fin octobre, il n'a pu participer qu'à quatre matches de championnat cette saison. Le jeune défenseur aura envie de se montrer sous son meilleur jour bien qu'il ne sera pas de retour avant mars si tout va bien.
Sans dire qu'il est une des explications des difficultés de l'Union durant une bonne partie de cette première moitié de saison, il est indéniable que la fracture de péroné d'Henok Teklab a coupé l'élan du joueur allemand qui avait trouvé ses marques sur son flanc gauche, que ne pouvait plus occuper Loïc Lapoussin alors en disgrâce. Une date de retour est encore indéterminée.
À Genk, on se réjouit d'avoir revu Luca Oyen en action, victime de deux graves blessures au genou dans une jeune carrière. Le fils de Davy était promis à marcher sur les pas d'autres jeunes pousses du centre de formation limbourgeois à l'image de Kevin De Bruyne ou Bilal El Khannouss.
À l'Antwerp, Michel-Ange Balikwisha doit d'abord retrouver le rythme après une blessure musculaire qui l'a mis sur la touche durant de nombreux mois.
À Gand, le Néerlandais Aimé Omgba n'a été qu'une recrue sur papier. En conflit avec son club NAC Breda, il avait forcé un départ vers Gand mais les résultats de la visite médicale ont failli faire capoter le transfert. Il a dû être renégocié à la baisse avant une signature définitive... et une opération au genou. ■

Cercle : Paris Brunner, le projet prend du retard

© Photo News

Le pedigree du jeune Allemand (18 ans) a de quoi susciter d'énormes attentes : champion d'Europe et du monde U17 en 2023, y décrochant à chaque fois le titre de meilleur buteur, intégré ensuite dans le noyau A de Dortmund avant d'être attiré par le projet de l'AS Monaco faute d'avoir du temps de jeu au Borussia. Face à la concurrence d'éléments comme Balogun, Embolo ou encore Ilenikhena, le chemin de la Venise du Nord était tout tracé pour lui, le Cercle étant le club satellite de Monaco. Mais même avec un Cercle loin d'être aussi bon que la saison passée (13e après avoir connu les Champions' playoffs la saison passée), il n'était pas simple de déloger une pointure comme Kevin Denkey ou de glisser sur les ailes. Avec l'arrivée d'un autre coach autrichien (Feldhofer) et le départ de Denkey vers la MLS, les cartes sont redistribuées. Son but égalisateur le 19 décembre dernier, synonyme de qualification pour les huitièmes de finale de la Conference League, a déjà marqué une première étape dans le bon sens. ■

ANTWERP : DENNIS PRAET, UN COMPTEUR TOUJOURS VIERGE DEPUIS SON RETOUR

© Photo News

Au moment de la conclusion de son transfert, de nombreux observateurs du championnat s'offusquaient. Si Dennis Praet devait effectuer un retour en Jupiler Pro League, c'était à Anderlecht et nulle part ailleurs que cela devait se faire. Face à la réticence des décideurs de l'époque au Sporting de faire revenir un ancien Soulier d'Or au bercail, Dennis Praet avait donc répondu à l'appel de l'Antwerp. Le Bosuil le (re)découvrait avec quelques mois de retard puisque le nom du Diable rouge (Tedesco l'avait encore appelé à l'occasion des deux premiers matches de son mandat) avait déjà circulé dans la Métropole pour pallier le départ d'Arthur Vermeeren vers l'Atlético Madrid. La porte était d'autant plus ouverte que le club anversois avait entretemps perdu Keita et Yusuf dans l'entrejeu. A peine lancé par Jonas De Roeck, une blessure l'a écarté des terrains alors qu'il avait seulement joué 614 minutes en Championship la saison passée à Leicester. Certes, il est chaque fois titulaire depuis son rétablissement mais son compteur est toujours vierge à Anvers : 0 but, 0 passe décisive. ■

ANDERLECHT

UN ACCORD IMMINENT POUR CÉSAR « CHINO » HUERTA

© Belgalmage

Si la plus grande priorité d'Anderlecht et du directeur sportif Olivier Renard cet hiver va à l'engagement d'un défenseur central (gaucher), cela ne signifie pas que les Bruxellois ne recherchent pas de renforts à d'autres postes. Comme nous l'évoquions dans nos éditions de jeudi dernier, Anderlecht, désireux de renforcer la créativité dans l'équipe, a jeté son dévolu sur César « Chino » Huerta, un ailier mexicain de vingt-quatre ans, star du club Pumas UNAM dans son pays natal.

Cette saison, Huerta a inscrit six buts et délivré quatre passes décisives toutes compétitions confondues. Sa valeur marchande est estimée à six millions d'euros, et son contrat expire à la fin de la saison. Cela rend une acquisition en janvier potentiellement moins onéreuse pour Anderlecht. Au Mexique, des rumeurs indiquaient que Huerta pourrait être disposé à prolonger son contrat, afin d'offrir à son club une meilleure marge de négociation, à condition toutefois que Pumas accepte de le laisser partir.

UNE DERNIÈRE OVATION

Cependant, il semble que cela ne soit pas nécessaire : un accord pour un transfert définitif sans prolongation de contrat est imminent. Selon la presse mexicaine, Huerta aurait effectué son dernier entraînement avec Pumas dimanche, lors duquel il a été ovationné par les supporters en quittant le centre d'entraînement dans son Audi rouge.

Dans un scénario idéal, Huerta devrait arriver en Belgique après le Nouvel An pour passer ses tests médicaux et officialiser son transfert. Selon des médias mexicains, un contrat jusqu'en 2028, avec une option pour une année supplémentaire, serait déjà prêt à Bruxelles.

Si Anderlecht parvient à conclure l'affaire, le club bruxellois devancerait l'intérêt des Espagnols d'Osasuna. Huerta privilégie un transfert vers une grande équipe belge engagée dans une compétition européenne plutôt qu'un club de milieu de tableau en Espagne. Récemment, l'international mexicain aux 15 sélections a même été photographié en Une du journal sportif « Récord », vêtu d'un maillot d'Anderlecht. Une photo non retouchée suivra-t-elle bientôt ?

Si le transfert de Huerta venait à échouer, Anderlecht garde une alternative en tête, également en Amérique du Sud. Le club s'est renseigné sur Nicolás Rodríguez, un ailier colombien de 20 ans. Il joue actuellement dans son pays natal avec Fortaleza. Contrairement à Huerta, Rodríguez évolue principalement comme ailier droit. En 72 matches avec Fortaleza, il a inscrit 12 buts et offert 8 passes décisives.

L'arrivée d'un ailier permettrait également à Anderlecht d'anticiper le départ probable de Samuel Edozie à la fin de la saison ? Edozie est prêté pour une saison par Southampton, mais aucune option d'achat n'a été incluse. Il est donc probable que le jeune Anglais, pour lequel Southampton avait déboursé 8 millions d'euros il y a deux ans, retourne dans son club formateur à l'issue de son prêt. ■

FOOTBALL

Voici les meilleurs buteurs belges en 2024

Avec 25 buts en 33 matches, Christian Benteke devant Michy Batshuayi et Loïs Openda.

© Belga

L'année 2024 est (presque) terminée et l'heure est aux bilans, au détail des chiffres qui ont marqué les douze derniers mois. Et notamment... le classement des joueurs belges qui ont trouvé le plus souvent le chemin des filets avec leur club. Et à ce petit jeu, c'est Christian Benteke qui trône en tête, avec 25 réalisations au cours de l'année écoulée avec son club américain de D.C. United, malgré une saison qui s'est arrêtée aux portes des playoffs. L'ancien attaquant de Genk, du Standard et de Courtrai a inscrit 23 buts en 30 matches de MLS, s'offrant le titre de meilleur buteur de la saison régulière devant Lionel Messi, et 2 en 3 rencontres de Leagues Cup. Il a marqué en moyenne un but toutes les 113 minutes.

Au classement des buteurs belges en 2024, Christian Benteke devance Michy Batshuayi et Loïs Openda. Les deux attaquants ont trouvé le chemin des filets à 23 reprises mais le joueur de Galatasaray a été beaucoup plus efficace: un but toutes les 76 minutes, contre un toutes les 115 minutes pour l'avant-centre de Leipzig.

Dans le Top 10, on retrouve sans grande surprise Charles De Ketelaere, Leandro Trossard ou Romelu Lukaku, mais aussi... Maxime Lestienne, auteur de 13 buts en 25 matches avec les Lion City Sailors, le club singapourien qu'il a rejoint en février 2022 en provenance du Standard.

Le premier joueur belge évoluant en Jupiler Pro League est le Carolo Adriano Bertaccini, qui a marqué 11 buts en 22 apparitions depuis son arrivée à Saint-Trond en janvier dernier.

À noter que toutes nationalités confondues, c'est le Suédois Viktor Gyokeres qui domine le classement des buteurs en 2024 avec 36 réalisations en... 35 matches, soit un but toutes les 86 minutes ! ■

LE TOP 10

1. Christian Benteke (D.C. United) . . . . . 25 buts (33 matches)
2. Michy Batshuayi (Galatasaray) 23 (47)
. Loïs Openda (Leipzig) . . 23 (43)
4. Charles De Ketelaere (Atalanta) 20 (55)
5. Johan Bakayoko (PSV) . 16 (42)
6. Leandro Trossard (Arsenal) 15 (48)
7. Romelu Lukaku (AS Rome / Naples) 14 (44)
8. Maxime Lestienne (Lion City Sailors) 13 (50)
. Dries Mertens (Galatasaray) 13 (50)
10. Adriano Bertaccini (Saint-Trond): 11 (22)
. Dodi Lukebakio (FC Séville) 11 (29)
. Malick Fofana (Lyon) . . . 11 (43)

FOOTBALL ÉTRANGER – LE POINT

ANGLETERRE

PREMIER LEAGUE - 19e JOURNÉE

> Hier soir
Aston Villa - Brighton 2-2
Ipswich Town - Chelsea 2-0
Man. United - Newcastle. 0-2
> Mercredi
Brentford - Arsenal 18h30
Direct sur VOOsport World 1

CLASSEMENT (19M)

1. Liverpool 45 pts (18m); 2. Nottingham Forest 37; 3. Arsenal 36 (18m); 4. Chelsea 35; 5. Newcastle 32 ; 6. Manchester City 31; 7. Bournemouth 30; 8. Fulham 29; 9. Aston Villa 29 ; 10. Brighton 27 ; 11. Tottenham 24; 12. Brentford 24 (18m); 13. West Ham 23; 14. Manchester United 22 ; 15. Crystal Palace 20; 16. Everton 17 (18m); 17. Wolverhampton 16; 18. Ipswich 15 ; 19. Leicester 14; 20. Southampton 6.

ITALIE

SERIE A - 18e JOURNÉE

> Hier soir
Côme - Lecce 2-0
Bologne - Vérone 2-3

CLASSEMENT (18M)

1. Atalanta 41 pts; 2. Naples 41; 3. Inter Milan 40 (17m); 4. Lazio Rome 35; 5. Fiorentina 32 (17m); 6. Juventus 32; 7. Bologne 28 (17m); 8. AC Milan 27 (17m); 9. Udinese 24; 10. AS Rome 20; 11. Torino 20; 12. Empoli 19; 13. Genoa 19; 14. Parme 18; 15. Côme 18 ; 16. Vérone 18 ; 17. Lecce 16 ; 18. Cagliari 14; 19. Venise 13; 20. Monza 10.

SUPERCOUPE - DEMI-FINALES

> Jeudi
Inter - Atalanta 20h00
> Vendredi
Juventus - AC Milan 20h00

BELGIQUE

Westerlo ne retient pas Emir Ortakaya

Westerlo, en accord avec Fenerbahce à qui il appartient, a annoncé avoir libéré Emir Ortakaya. Le défenseur turc de 20 ans n'a joué que cinq matches en championnat pour le compte des Campinois, lui qui était arrivé en prêt de Fenerbahce en début de saison. Ortakaya, international turc chez les jeunes, a fait toute sa formation au Fener. Capable de jouer dans l'axe de la défense, comme latéral mais aussi dans l'entre-jeu, il avait été prêté à Kocaelispor la saison dernière. ■

À L'ÉTRANGER

Décès d'Hugo Sotil, ex-joueur du Barça

L'ex-international péruvien Hugo Sotil, surnommé « Cholo », est décédé lundi à l'âge de 75 ans, a annoncé le club du FC Barcelone pour lequel il a joué entre 1973 et 1976. Arrivé de Lima, il avait été sacré champion d'Espagne avec Barcelone en 1974, dès sa première saison avec le club et avec des coéquipiers aussi prestigieux que Johan Cruyff, Carles Rexach, Juan-Manuel Asensi et Marcial, rappelle le club. ■

Un ex-international est mort au combat

L'ancien international russe Alekseï Bougaïev est mort sur le front, alors qu'il combattait dans les rangs russes contre l'Ukraine. Le joueur de 43 ans, sélectionné sept fois pour composer l'équipe nationale russe de football, avait notamment disputé l'Euro 2004 au Portugal. Dans son pays, il a foulé le gazon du Lokomotiv Moscou et du FK Krasnodar notamment, avant de raccrocher les crampons en 2010. En 2023, Alekseï Bougaïev a été condamné à neuf ans et demi de prison pour tentative de trafic de drogue, puis enrôlé comme soldat. La Russie va régulièrement piocher dans ses prisons pour garnir les rangs de son armée dans sa guerre contre l'Ukraine. ■

ITALIE

SERGIO CONCEIÇAO DÉBARQUE À L'AC MILAN EN PLEIN CHAOS

L'ex-joueur et T2 du Standard remplace son compatriote Paulo Fonseca sur le banc de l'AC où il a signé un contrat jusqu'en juin 2026. Il devra relancer les Rossoneri et… faire oublier son passé à l'Inter

Il retrouve un poste, six mois après son départ de Porto. © Photo News

ROCCO MINELLI

Un Portugais en chasse un autre sur le banc du Milan. Arrivé à peine cet été, Paulo Fonseca a été licencié dans la nuit de dimanche à lundi, indépendamment de la mièvre prestation et du pauvre résultat (1-1) contre la Roma qui ont précédé de quelques heures le communiqué officiel.

Sans rapport avec le 24e et dernier match de son office « rossonero » (12 victoires, 6 partages, 6 défaites) car son successeur, Sérgio Conceiçao, qu'il avait lui-même remplacé sur le banc de Braga en 2015, patientait déjà dans la journée dans un hôtel de la métropole lombarde avec un accord en poche : un an et demi de contrat assorti d'un salaire estimé à 1 million pour les six premiers mois et à 2 millions pour la saison 2025-2026. A charge, pour l'ex-entraîneur de Porto, mais aussi ancien sociétaire de la Serie A avec Parme, la Lazio et… l'Inter, de qualifier sa nouvelle équipe pour la Ligue des champions. Une entreprise loin d'être évidente puisque le Milan est actuellement huitième à 8 points de la quatrième place.

CONCEIÇAO FACE À SON FILS POUR SES DÉBUTS

Or le déroulement de la saison indique que, a priori, cette dernière marche (le Top 3 apparaît hors de portée) risque d'être trop étroite pour accueillir de conserve et la Juventus et le Milan. La Vieille dame qui étrennera justement le mandat de l'ex-Standardman ce vendredi à Riyad (20h) dans le cadre de la seconde demi-finale de la Supercoupe d'Italie. Ce sera même son fils, Chico, nouvel ailier bianconero, qui baptisera en personne ses débuts saoudiens.

Cependant, avant de savoir si le volcanique lusitanien parviendra à secouer les émotions d'un groupe dont le flegmatique Fonseca n'a jamais réussi à prendre la mesure, un flash-back sur les circonstances du licenciement s'impose. Celles-ci prouvent que l'entraîneur à Milan est le dernier des problèmes en comparaison avec la direction sous pavillon « Red Bird », un oiseau qui ne vole pas très haut en termes de respect humain.

On peut être un homme d'affaires implacable (la chronologie du licenciement permettrait au club d'épargner 5 millions net) et se perdre dans la confusion la plus totale. On peut s'autoproclamer Dieu et se comporter comme le dernier des hommes. Le propriétaire yankee de l'AC Milan, Gerry Cardinale, et son superconseiller (sic), Zlatan Ibrahimovic, ont magistralement incarné, dimanche soir, cette antithèse.

Fonseca a très vite été un homme laissé seul au Milan. Dimanche, dans l'antre de San Siro, les mêmes l'ont carrément abandonné, jeté aux journalistes, qui n'avaient qu'une question, légitime, à lui poser. Et lui, Fonseca, ne pouvait que se faire l'écho de cet embarrassant et lâche silence hiérarchique.

Fonseca est resté digne jusqu'au bout, même lorsque, à un moment du match, juste avant la pause et un penalty refusé, il a craqué, travaillé aux nerfs par cette rumeur insistante sur son remplacement, déjà décidé, et son remplaçant, déjà débarqué. Son expulsion de la zone neutre peut se lire a posteriori comme une métaphore de sa destitution. Une sortie avec (une figure de) style de Fonseca. ■

ÉCOSSE

Un réveillon sous pression pour Philippe Clement

L'entraîneur belge est sous le feu des critiques après le partage concédé à Motherwell. Le derby face au Celtic, jeudi, pourrait décider de son avenir, même si l'intéressé ne semble pas inquiet.

DIDIER SCHYNS

© Photo News

Deux résultats négatifs, à St. Mirren (défaite 2-1) et à Motherwell (2-2), après un bilan réjouissant de 16 points sur 18, ont suffi à relancer le débat : Philippe Clement est-il toujours l'homme de la situation à la tête des Rangers ? L'ancien entraîneur du FC Bruges n'a pas échappé, dimanche, dans la foulée d'un partage au goût de défaite, aux questions relatives à son avenir. « Je ne suis pas inquiet », a-t-il ainsi confié, avant de répondre aux critiques. « On savait tous, au sein du club, que cette saison ne serait pas simple. C'est le cas. Mais la direction croit toujours en moi, sur base du projet qui a été défini. Aujourd'hui, des équipes sont intéressées par plusieurs de nos joueurs, ce qui n'était pas arrivé lors des deux dernières saisons. La difficulté actuelle réside dans le fait que nous commettons, sur le plan défensif, trop d'erreurs individuelles. Pensez-vous que celles-ci n'auraient pas été commises avec un autre manager ? Ce qui m'intéresse, c'est de continuer à travailler avec l'équipe… »

Mais Philippe Clement, sous le feu des critiques, en aura-t-il le temps ? En Écosse, il se chuchote que l'« Old Firm » de ce jeudi (16 heures) pourrait être déterminant pour le technicien belge. Parce qu'un revers face au Celtic Glasgow permettrait à celui-ci de compter… 17 longueurs d'avance, alors que les Rangers avaient terminé l'exercice 2023-2024 à 3 unités de leur meilleur ennemi, certains y voyant un recul qui, à leurs yeux, n'est pas du tout acceptable. L'affaire se présente mal : depuis son arrivée à Glasgow, Clement n'est pas encore parvenu, en 6 confrontations face au Celtic, à remporter le moindre succès, ayant déjà cédé deux fois cette saison, avec une défaite 3-0 en championnat au Celtic Park et une autre, aux tirs au but, en finale de la Scottish League Cup. Le 7e duel sera-t-il le bon ?

LA VISITE DE L'UNION

Sous contrat à Ibrox jusqu'en juin 2028, après avoir prolongé son bail en août dernier, Philippe Clement l'espère, évidemment, en répétant que la question de son avenir ne l'intéresse pas. C'est que si la saison des Rangers est compliquée, l'intéressé a déjà survécu à plusieurs moments très chauds, en novembre notamment, lorsque la presse écossaise était convaincue que sa tête allait rouler. Le bilan européen plaide aussi en sa faveur avec, après une victoire de prestige face à Tottenham, une 8e place actuelle en Europa League, directement qualificative pour les 8es de finale, après un déplacement à Manchester United et la visite de… l'Union. ■

ANNIVERSAIRE

JACKY ICKX AURA 80 ANS CE MERCRE
M'A PERMIS DE SURVIVRE, C'EST LA CH

Alors qu'il continue à courir la planète en tous sens, « Monsieur Le Mans » s'est arrêté à Bruxelles, avant d'aller fêter ses 80 ans ce 1er janvier en Arabie saoudite, où il suivra le Dakar. Nous l'avons canalisé un instant pour refaire son tour du monde

THIERRY WILMOTTE
Journaliste

Jacky Ickx passe le cap des 80 ans ce 1er janvier ! Ne le cherchez pas à Bruxelles pour le fêter : il est déjà reparti. Infatigable globe-trotter, il a rejoint dimanche l'Arabie saoudite d'où partira le Dakar ce vendredi. Devenu l'an dernier ambassadeur et conseiller sportif de Genesis — la marque premium d'Hyundai, pas le groupe rock de Phil Collins… —, il court la planète au nom du constructeur coréen, mais pas seulement. « Après le Dakar, je serai une dizaine de jours en Australie pour y présenter un concept-car et y célébrer la victoire conquise sur une Ford Falcon avec Allan Moffat dans l'édition 1977 de Bathurst 1000, puis j'enchaînerai vers les États-Unis ; plus tard viendra bien sûr Le Mans ainsi que ma participation à certains événements qui célèbrent le temps passé », énumère le double vice-champion du monde de Formule 1 (huit victoires en Grand Prix) et sextuple vainqueur des 24 Heures du Mans que nous avons rencontré le week-end dernier, alors qu'il était rentré une semaine plus tôt de Kigali où il avait assisté à la remise des prix de la FIA.

« BÉNI DES DIEUX ! »

Infatigable Jacky Ickx, toujours imperméable au concept « fauteuil-charentaises-zapette » ! « Quelle chance, quel bonheur infini ! J'ai le sentiment de toucher les dividendes d'une vie passée qui fait que je jouis pleinement aujourd'hui du respect que l'on témoigne aux monuments en péril », plaisante celui qui a encore ajouté deux titres de champion du monde d'Endurance ou une victoire au Dakar en plus d'une foultitude d'autres succès glanés aux quatre coins de la planète, témoignage d'un éclectisme d'un autre temps. « Je compte parmi les derniers dinosaures à avoir tout fait, avec un succès raisonnable. C'était le quotidien de bon nombre des pilotes de mon époque : si je me remémore celle de mes 20 ans, je devais être parti quarante-cinq ou quarante-huit week-ends par an, passant de la moto de piste à la voiture sous toutes ses formes, puis en meublant encore l'hiver avec le trial ou d'autres épreuves improbables. » Aujourd'hui, tout en faisant allusion aux « frères d'armes » laissés au bord de la route, Jacky Ickx se dit « béni des dieux ». Et complète : « J'ai eu une vie exceptionnelle, je ne peux me plaindre de rien. Et aujourd'hui encore, je suis globalement en bonne santé. L'érosion du temps est là, inexorable. J'ai eu une flopée d'avertissements, certains plus importants que d'autres, mais en termes de santé, mis à part le fait qu'il me manque un rein (voir par ailleurs), tout va très bien, Madame la Marquise ! »

« LA NOSTALGIE DE RIEN »

Également très actif sur les réseaux sociaux avec la complicité de son fils Clément, « Monsieur Le Mans » clame sa volonté de vivre le présent. « Ça me tient en forme ! », clame l'octogénaire pour qui l'auto génère encore autant de passion. « C'est elle qui m'a aidé à faire tout ce que j'ai fait. Et c'est toujours elle qui me fait avancer. Je ne suis pas en train d'attendre que le téléphone sonne. Et surtout, je n'ai la nostalgie de rien, si ce n'est peut-être des gens qui m'ont entouré et qui m'ont aidé à faire de moi ce que je suis. Mais il ne faut pas comparer les époques. Le monde d'aujourd'hui est ce qu'il est, et je l'accepte. D'ailleurs, plus j'avance, moins je parle de moi et de mes courses. Je n'en ai pas besoin pour exister. Je ne suis pas nostalgique de ça, et encore moins envieux d'exagérer la portée de ce que j'ai fait : si je me remémore des gars comme Serge Redding, Ivo Van Damme, les frères De Vlaeminck ou Jempi Monseré, quelle valeur donner à mes victoires ? C'était vachement simple par rapport à ce qu'ils ont fait, non ? Et plus récemment, comment ne pas s'extasier devant Alex Honnold qui vous grimpe El Capitan à mains nues ? Ou devant ces quarante femmes et hommes partis à l'assaut du Vendée Globe ? »

Rassurez-vous : Jacky n'a pas oublié son grand ami Eddy… « Non, je savoure seulement les six longueurs d'avance que j'ai sur lui (NDLR : six mois en fait) avant qu'il ne coche à son tour la case des 80 ans », sourit-il. « Il reste le plus grand ambassadeur sportif de la Belgique, le plus grand talent cycliste de tous les

Jacky Ickx a remporté six fois les 24 Heures du Mans entre 1969 et 1982. © Photo Nev

DI : « CE N'EST PAS LE TALENT QUI HANCE ! »

temps ! Nous avons des chemins parallèles, le même mouvement ascendant, la même durée. Il n'y a aucune comparaison entre les souffrances physiques qu'il a endurées et les miennes. Il a mis son corps à contribution, et en paie sans doute un peu plus le prix aujourd'hui. Moi, de mon côté, ce n'est pas le talent qui m'a permis de survivre, c'est la chance ! »

De celle qui sourit aux audacieux… « C'est facile de parler de destin quand il est accompli », dit Jacky Ickx. « Je suis admirateur de ceux qui disent : 'je voulais ça et je l'ai eu !' Moi, plein de

> « Je jouis pleinement aujourd'hui du respect que l'on témoigne aux monuments en péril »

choses me sont arrivées dans la vie, bonnes ou mauvaises, mais surtout improbables et imprévisibles. Et ça continue. Même si je suis conscient que j'en aborde sans doute la dernière ligne droite… »

Reste à savoir si elle va ressembler aux Hunaudières ou à l'épingle de la Source ! « Ce n'est pas la fin de l'histoire qui est intéressante, c'est le cheminement pour y aller », conclut-il. « Et je dirais bien que s'il y a quelque chose qui me gêne aujourd'hui, c'est cette inconnue. J'ai pris conscience de la préciosité du temps qu'il reste à vivre, et je veux m'efforcer d'en faire bon usage. En chérissant le fait d'être en bonne santé, car tant que c'est le cas, je peux bouger, et tout va bien ! » ■

SON TOUR DU MONDE EN… 80 ANS : « LE DAKAR A CHANGÉ MA VIE ET MA PERSONNALITÉ »

THIERRY WILMOTTE

Jacky Ickx en convient : « Je suis parfaitement incapable de dire combien de fois j'ai fait le tour de la terre. En avion, le chiffre doit être colossal. Et en course, ce doit être tout aussi impressionnant. J'ai même le sentiment d'être celui qui a fait le plus de kilomètres en compétition ! »

Pour nous, le champion automobile a accepté d'embarquer dans la machine à remonter le temps, et de tenter d'y distinguer les voyages les plus marquants vécus, décennie par décennie, au fil de ce tour du monde en 80 ans.

Avant le départ du Dakar 1988.. © AFP

1945-1955 (0 À 10 ANS)

Mes premiers voyages, au sens large du terme, je les ai effectués à Bruxelles, quand je dévalais le Val de la Cambre au volant de mon Austin à pédale, jusqu'au jour où j'ai terminé une de mes courses folles sur une borne qui est toujours là, et qui n'avait pas bougé, au contraire de mon Austin. Plus prosaïquement, je suis monté pour la première fois dans un avion vers l'âge de 10 ans, en direction de Malmö (Suède). Je me souviens que j'étais assis dans un DC2 ou DC3, mais juste à côté de l'hélice ! J'en nourrissais une telle peur que j'ai demandé à changer de place…

1955-1965 (10 À 20 ANS)

Cette époque me fait immédiatement penser à la 2CV, cette voiture géniale qui avait révolutionné l'accès à la mobilité. Mes parents la prenaient chaque été pour aller vers Serres, dans les Hautes-Alpes, en empruntant un tronçon de la route Napoléon. Ça prenait 14-15 heures au moins. Moi je dormais sur la banquette arrière, et encore une fois, j'en garde une image un peu effrayante, celle de la lueur des phares qui éclairaient les platanes. Vers la fin de cette décennie, j'ai commencé à voyager seul puisqu'à la suite des courses de moto, j'ai roulé en voiture dès mes 18 ans : Tour de France Auto, Nürburgring, Autriche, etc. J'ai même roulé aux États-Unis sur une Cortina Lotus de l'écurie d'Alan Mann. C'est là que j'ai commencé à découvrir le monde.

1965-1975 (20 À 30 ANS)

Une époque évidemment très intense en termes de voyages, puisque c'est là que j'ai commencé au Mans et à Daytona (1966), puis en F2 et même en F1 (1967) avant d'être enrôlé par Ferrari dès l'année suivante pour une première saison complète. C'était l'époque des mercenaires : il n'y avait pas ou très peu de sponsoring, et nous fixions nous-mêmes nos programmes, en grappillant des primes de départ souvent dérisoires. Mais nous étions libres !

1975-1985 (30 À 40 ANS)

La F1 s'est arrêtée en 1979, mais a été très largement remplacée par l'Endurance où j'ai accumulé la plupart de mes 46 victoires (cinq des six succès au Mans, deux fois champion du monde en 1982-83), y compris outre-Atlantique, où j'ai remporté le championnat Can-Am (1979). Et puis il y a bien sûr eu la découverte du Dakar en 1981, et la victoire avec Claude Brasseur en 1983.

1985-1995 (40 À 50 ANS)

Cette décennie-là, je vais essentiellement la passer sur le continent africain. Grâce au Dakar bien sûr, qui a changé ma vie et ma personnalité ! Je n'ai plus été le même homme, et je n'ai fait qu'évoluer vers autre chose depuis ces dix ou douze Dakar qui m'ont permis de me remettre en question. Au-delà de la course, cet événement est avant tout une formidable opportunité de rencontre avec les gens ; une philosophie qui n'a pas changé, même depuis son passage sur le continent sud-américain, puis au Moyen-Orient. En fait, c'est à partir de là que j'ai cultivé l'antithèse des qualités requises pour être compétitif en sport : égoïsme, individualisme, narcissisme, être marginal dans la moralité, etc. Bref, l'antithèse de ce dont on a besoin pour vivre en société. De quoi devenir une autre personne.

1995-2005 (50 À 60 ANS)

Dans la foulée d'un dernier Dakar disputé seul en hommage à mon copilote Christian Tarin décédé quelques années plus tôt (1991) au rallye d'Égypte, et qui s'est mué en véritable punition dont j'ai mis beaucoup de temps à me remettre, c'est plutôt au gré de cette décennie que j'ai commencé à faire découvrir ce coin du monde, et particulièrement le désert du Ténéré, à mes enfants. Puis à ma troisième épouse, Khadja Nin, qui connaissait le Burundi dont elle est native ainsi que le Rwanda ou la Tanzanie, mais pas du tout l'Afrique de l'Ouest.

Un peu comme le désert de Koufra, à la frontière de l'Égypte et de la Lybie, que j'ai parcouru pendant une dizaine d'années en organisant le rallye d'Égypte, j'ai sillonné le Ténéré comme personne, une trentaine de fois au moins en dehors de la course, en compagnie du bras droit de Mano Dayak (le Touareg qui avait notamment guidé Thierry Sabine dans la création du Dakar) : c'est là que j'ai pris le départ à un parcours de vie inconnu. Un parcours enrichissant, car on ne triche pas dans le désert.

2005-2015 (60 À 70 ANS)

Cette décennie-là débute par une nouvelle belle histoire de réussite : je souffrais terriblement du dos. Et le diagnostic de mon médecin est tombé en deux temps. Une mauvaise nouvelle d'abord : j'avais des pierres aux reins. Une bonne ensuite : j'y avais également une tumeur ! Et s'il ne m'avait pas ausculté, on l'aurait découverte plus tard, voire trop tard ! La chance, encore elle ! Opéré deux jours avant Noël, nous avons mis le cap le 1er janvier, Khadja et moi, sur l'Amérique du Sud que nous avons sillonnée en tous sens ! En effectuant près de 20.000 km en Land Rover, d'Iguazu à Ushuaïa.

2015-2025 (70 À 80 ANS)

Après sa victoire au Mans en 1975. © AFP

Un voyage fondateur, un de plus, qui n'allait pas occulter d'autres déplacements en Afrique surtout, et notamment au Mali, où nous avions une maison. Chaque fois qu'on en repartait, notre jardinier ne nous souhaitait pas « bon voyage », mais « bon atterrissage » : le bon sens africain, encore lui. Aujourd'hui encore, les atterrissages se multiplient. Partout, tout le temps. Au gré de mes activités liées à Genesis, mais pas seulement. Ils ne sont pas nécessairement dictés par ces réseaux sociaux qui ne m'attirent pas de prime abord, mais qui sont de notre époque, et que j'accepte comme tels. Mais ils restent moins forts que la simple envie de bouger ! ■

TENNIS

Une première victoire depuis 775 jours pour Nick Kyrgios

Un an et demi après sa dernière apparition, Nick Kyrgios a retrouvé le chemin des courts, à Brisbane. Et il a réussi son retour, en double, aux côtés de Novak Djokovic.

Kyrgios et Djokovic vainqueurs en trois sets. © AFP

Nick Kyrgios a célébré son retour sur le circuit ATP par une qualification pour le deuxième tour du double au tournoi ATP 250 de Brisbane lundi. Aligné aux côtés du Serbe Novak Djokovic dans cette épreuve disputée sur surface dure, l'Australien retrouvait la compétition officielle pour la première fois depuis juin 2023.

Au premier tour, Kyrgios et Djokovic ont sorti l'Autrichien Alexander Erler et l'Allemand Andreas Mies au super jeu décisif 6-4, 6-7 (4/7) et 10/8. Un soulagement pour Nick Kyrgios qui n'avait plus gagné le moindre match sur le circuit depuis le Masters 2022, en double, soit une attente de 775 jours !

Au deuxième tour (huitièmes de finale), le duo affrontera la paire tête de série N.1 composée du Croate Nikola Metkic et du Néo-Zélandais Michael Venus.

En simple à Brisbane, l'Australien sera opposé au Français Giovanni Mpetshi Perricard (ATP 31) au premier tour.

À MELBOURNE GRÂCE À SON CLASSEMENT PROTÉGÉ

Kyrgios, 29 ans et ancien numéro 13 mondial, était absent du circuit ATP depuis juin 2023 et restait sur une défaite face au Chinois Yibing Wu au premier tour du tournoi ATP 250 de Stuttgart, disputé sur gazon en Allemagne. À l'époque, il revenait déjà de 275 jours d'absence… Victime de blessures à répétition au genou, au pied et au poignet, il effectue donc son retour avant l'Open d'Australie, première levée du Grand Chelem qui débute le 12 janvier, auquel il participe grâce à son classement protégé.

En 2022, il a remporté le double du « Happy Slam » avec son compatriote Thanasi Kokkinakis et a atteint la finale en simple à Wimbledon, où il a été battu par Djokovic.

BASKET

Un nouveau record pour Ajay Mitchell

En inscrivant 17 points, Ajay Mitchell s'offre un nouveau record de points en NBA, la ligue nord-américaine de basket, six jours après son double-double. Le meneur liégeois a une nouvelle fois brillé avec Oklahoma City lors de la victoire écrasante 130-106 face à Memphis. Porté par la star Shai Gilgeous-Alexander en mode MVP (35 points, 6 rebonds, 7 passes, 1 interception, 4 contres), le Thunder n'a laissé aucune chance à son adversaire du soir notamment avec un deuxième quart-temps à sens unique (42-19). Ajay Mitchell a terminé avec 17 points (6/11 au tir dont 3/5 à trois points), un nouveau record en carrière qui fait de lui le deuxième meilleur marqueur de la soirée côté OKC. ■

CYCLO-CROSS

Laurens Sweeck, roi de la nuit à Diegem

En l'absence de Mathieu van der Poel et Wout van Aert, Laurens Sweeck s'est imposé à l'occasion de la sixième manche du Superprestige à Diegem. Au terme d'une course palpitante et à haut suspense, le coureur de Crelan-Corendon a fait preuve de davantage de puissance dans les derniers hectomètres pour se jouer de Niels Vandeputte et Thibau Nys. L'ancien champion de Belgique, sacré en 2020, y a signé la 39e victoire de sa carrière professionnelle. La 4e de la saison. Chez les femmes, Lucinda Brand a pris le meilleur sur Ceylin del Carmen Alvarado et Inge Van der Heijden. Absente ce lundi soir, la double championne du monde Fem van Empel s'alignera, ce mercredi, au départ du GP Sven Nys à Baal. ■

TENNIS

Zizou Bergs a lancé sa saison 2025

L'Espagnol Alejandro Moro Canas, 168e mondial, était le premier adversaire de Zizou Bergs au premier tour du tournoi ATP 250 de Hong Kong, la nuit dernière. Le numéro 2 belge, 71e joueur du monde, attendait le nom du joueur issu des qualifications pour son entrée dans la saison 2025. Le vainqueur de ce duel jouera au deuxième tour contre le Français Arthur Fils (ATP 20), exempté de premier tour de par son statut de 4e tête de série. ■

TIERCÉ - QUARTÉ+ - QUINTÉ+ - MULTI - 2 SUR 4

CE MARDI À VINCENNES - RÉUNION I - COURSE 6 - PRIX DE POITIERS

Piste : bonne - Météo : peu nuageux

Attelé - Course B - 7, 8 et 9 ans
75 000 € - 2 700 m (G.P., Corde à gauche) - 15 partants - Départ à 15 h 15

N°	CHEVAUX	(DEF.)	S.A.R.	RCD	DIST	DRIVERS	ENTRAÎNEURS	COTES	MUSIQUES	GAINS
1	GARDON		H 8 al.	1'11"8	2700	R. Derieux	R. Derieux	99/1	0a 1a 0a Da 1a 0a 1a 1a	234 090
2	GADGET DU GADE		H 8 b.	1'12"5	2700	J.-F. Senet	J.-F. Senet	99/1	0a 7m 8m 7m 1m 5m 2m Dm	262 814
3	HASARD D'ERABLE	D4	H 7 b.f.	1'10"8	2700	D. Thomain	Cl. Thomain	6/1	3a 8a 5a 2a 1a 5a 1a Da	276 815
4	FANFARONNEUR	P4	H 9 b.	1'12"	2700	C. Terry	F. Terry	68/1	9a Da Da Da Da Da 1a Da	298 130
5	HEADSCOTT	P.DP	H 7 b.br.	1'11"6	2700	Y. Lebourgeois	A. Chavatte	6/1	1a 3a 2a 3a 1a 0a 0a (23)	306 120
6	GIPSY DE CHAMANT	D4	F 8 b.f.	1'10"7	2700	P.-Y. Verva	P.-Y. Verva	12/1	3a 8a 3a 2a 3a 6a 3a 2a	323 328
7	HARMONISTA	D4	F 7 b.	1'11"8	2700	P.-Ph. Ploquin	F. Nivard	25/1	Dm Da Da 3a 0m 5a 1a 4a	325 630
8	HARRY CARISAIE	D4	H 7 b.	1'11"9	2700	E. Raffin	J.-Et. Thuet	13/1	4m 9a 7a 2a 4a Da 5a 0a	325 700
9	HERE WE GO	D4	H 7 al.	1'10"6	2700	J. Dubois	J. Dubois	10/1	5a 2a 8a 0a 0a 5a 3a 3a	329 950
10	GIRL DE BASSIÈRE	D2P	F 8 n.p.	1'10"8	2700	B. Rochard	C. Chenu	16/1	Dm 6a 6a 4a 7a 7a 3a 7a	343 530
11	GHOSTBUSTER	D4	H 8 b.cl.	1'10"5	2700	F. Lagadeuc	Mme S. Raimond	23/1	0a 5a 6a Da Da 1a Da 0a	345 870
12	GAOTCHO JIEL	D4	H 8 al.	1'12"1	2700	M. Abrivard	R. Mourice	14/1	Da 0a 0a Da 3a 4a 2a 7a	350 190
13	HALICIA BELLA	D4	F 7 b.	1'10"9	2700	A. Abrivard	J.-P. Marmion	7/1	6a 4a 1a 2a 2a 2a 7a 2a	356 090
14	GRAAL DU TRÉSOR	D4	H 8 b.	1'12"8	2700	M. Mottier	M. Mottier	16/1	3m 5m 5m 5a 2m 1a 0a (23)	363 670
15	GAUDÉO	D2P	M 8 b.	1'11"2	2700	A. Dabouis	M. Dabouis	45/1	0a 9a 0a Ta Da Da 0a 0a	364 060

NOTRE CHOIX

HALICIA BELLA 13
HEADSCOTT 5
HASARD D'ERABLE 3
HERE WE GO 9
GAOTCHO JIEL 12
GIPSY DE CHAMANT 6
HARRY CARISAIE 8
GIRL DE BASSIÈRE 10

SECONDE CHANCE

HARMONISTA 7
GHOSTBUSTER 11
GRAAL DU TRÉSOR 14

OUTSIDERS

FANFARONNEUR 4
GAUDÉO 15

GROS OUTSIDERS

GARDON 1
GADGET DU GADE 2

BRUXELLES ET BRABANT WALLON

LE BILAN DE PROVINCIALE 2B

Ophain et Walhain mènent la danse, Orp l'invité surprise

Ophain et Walhain ont créé un petit trou au classement. Orp suit à distance et n'a pas dit son dernier mot. Les promus se sont installés à la troisième place.

COLINE BALTEAU

Ophain et Walhain terminent l'année côte à côte, main dans la main. Seule la différence d'un but est en faveur d'Ophain. Annoncée comme favori et dont les ambitions n'ont pas été cachées, l'équipe coachée par Romuald Lecocq n'a pas manqué son début de saison avec seulement une défaite au compteur. Ils ont été cherchés la première tranche mais sont focus sur le titre. « On est champion d'automne et avec le petit couac de Walhain face au SC Jodoigne, on termine l'année avec eux. On a fait un petit trou avec Walhain au classement. Le bilan est plus ou moins positif par rapport à ce que l'on s'est fixé. » Romuald Lecocq souhaite accéder à la première provinciale par la voie la plus rapide. Les tours finaux ne lui réussissent pas depuis quelques saisons. « Il reste quinze rencontres et rien n'est encore fait. On est un peu dur mais on a perdu des points où on n'aurait pas dû en perdre. Il faut tirer des leçons. Malgré la défaite face au Racing, on a su rebondir avec la manière la semaine qui a suivi. »

Une attaque prolifique. © Balteau

AVEC UN NOUVEAU COACH EN 2025

Walhain est une des bonnes surprises de ce début de saison. Cédric Verte ne s'attendait pas à finir 2024 à la première place du classement et visait plutôt un top 5. « J'aurais signé à deux mains pour de tels résultats. La mission première, c'est le tour final. » Il y a forcément un beau coup à jouer pour les Brabançons qui ne sont dans la série que pour la seconde année. « C'est sûr que l'appétit vient en mangeant. On jouera tous les matches à fond et s'il y a un beau coup à jouer, on sera présent. L'objectif du club est de rejoindre la première provinciale. Au plus tôt cela arrive, au mieux c'est. »

> C'est sûr que l'appétit vient en mangeant
>
> Cédric Verte
> EX-COACH DE WALHAIN

Le second tour commencera sur les chapeaux de roues avec un duel entre les deux équipes en tête de la série. Un rendez-vous qu'aucun des deux clubs brabançons ne voudra manquer. En ouverture de championnat, ils s'étaient quittés dos à dos sur un score vierge. Si c'est l'occasion de prendre un petit avantage, la saison est encore longue et cela ne risque pas d'être une fin. Et cela sera sans Cédric Verte qui a décidé de faire un pas de côté. Walhain sera désormais dirigé par Nicolas Gilles. Le coach adjoint et entraîneur des gardiens restent tous deux en place.

ORP, DANS LA CONTINUITÉ

Après le premier tour, Orp complète le trio de tête. Les joueurs de Mathieu Michielsens se tiennent à distance d'Ophain et Walhain et sont prêts à sauter sur l'occasion en cas de faux pas de ses adversaires. Ils ont terminé 2024 sur une suite de quatre victoires consécutives. « Le bilan est plutôt positif. Il ne faut pas oublier qu'on est promu. Je pense que notre première partie de saison est réussie », souffle le coach. Avec seulement quatre transferts à l'intersaison, c'est une satisfaction supplémentaire pour Mathieu Michielsens. « Cela va dire qu'on est dans une continuité qui nous réussit. On ne peut être que très heureux. » D'autant plus que les Orpois sont toujours en lice en Coupe de Brabant et se sont qualifiés pour les demi-finales de la compétition en prenant la mesure d'Auderghem. Ils resteront bien attentifs dès la prochaine échéance. « Janvier et février sont des mois ultra importants. Il faudra rester concentré et on fera les comptes au moment voulu. » ■

LE BILAN DE PROVINCIALE 2B

De nombreuses équipes dans un mouchoir de poche

À quelques points du trio de tête, de nombreuses équipes se tiennent en peu. Seuls quatre points séparent la quatrième de la neuvième place.

À la porte du trio de tête, Florian Wilmot tire beaucoup de positif du premier tour de Grez. « Mais il y a également pas mal de négatif », tempère-t-il. « Beaucoup de points perdus pour se mettre en route. Certains matches, on s'est vu trop beau. On a fait un non-match début décembre contre Limal qui entache un peu nos derniers bons résultats. J'ai vu pas mal de bonnes choses. Je suis satisfait mais on peut faire mieux. »

Sur la bonne voie. © Nizet

Les Bruxellois sont les seuls à avoir fait chuter Ophain lors de ce premier tour. Ils ont entamé la seconde tranche sur les chapeaux de roues avec un bilan de quatre victoires pour une défaite. Aïssa Amkouy est satisfait du début de saison de ses joueurs. « On a su faire preuve de caractère après notre mauvaise passe du mois d'octobre », souligne le coach. « On a créé le groupe en juillet avec un nouveau staff. On voulait garder 60-70 % du noyau et c'est l'inverse qui s'est produit. On est aujourd'hui dans le top 5. Ce n'était pas nécessairement ce que l'on était venu chercher avant la trêve. On est en avance mais on va continuer comme cela. »

LA BONNE RÉACTION

Malgré une période creuse de cinq rencontres où Limal n'a empoché qu'un seul point entre la mi-septembre et la mi-octobre, les joueurs de Sam Ballieux ont eu la réaction nécessaire. Ils prônent pour l'instant en tête de la seconde tranche avec un bilan de 13 sur 15 à mi-parcours. « Et on est à 19 sur 24 si on regarde un peu plus loin », ajoute le coach. « C'est pas mal. Je suis satisfait de ce que l'on a montré. Cela prouve que lors du second tour, on est capable d'encore mieux. Surtout ici depuis quelques matches, c'est beaucoup mieux. »

L'équipe de Gilles Stephany a réalisé un très bon début de saison. Deux mois où les buts se sont enchaînés et une place dans le top 3. Mais depuis début novembre, c'est devenu plus compliqué pour Lasne Ohain B. S'il pleuvait des buts en début de saison, les Brabançons ont désormais plus de mal à trouver le chemin des filets. « On a bien commencé. On a fait quelques très bons résultats. Depuis 5-6 matches, on stagne car on n'est pas efficace. Lors de la dernière rencontre, certes on en marque trois mais on en prend également trois car on n'est pas organisé et on est trop naïf. »

Du côté du RCS Brainois B, Alexandre Longfils tire un bilan légèrement mitigé. « On aurait certes peut-être pu bénéficier de 4-5 points en plus mais au final, on se rapproche du top 5 donc ce n'est pas mal. » Le coach est conscient qu'il a encore pas mal de pain sur planche. « Mais je suis assez content des gars car ils commencent à assimiler ce que je demande. À nous de monter en grade pour aller chercher le plus de points possibles dès la reprise. On va devoir soigner ce qui nous a fait défaut au premier tour. » ■

C.B.

Jodoigne, Clabecq, Ittre et le Stéphanois n'ont pas dit leur dernier mot

Certaines équipes ne vont pas devoir tarder à avoir le déclic nécessaire pour rester en seconde provinciale. Quatre équipes sont fortement inquiétées par la descente. En premier lieu, le SC Jodoigne. Et pourtant, les hommes de Gilles Marko ont fait douter de très nombreuses équipes soulignant la qualité de cet adversaire de taille. Les Tigres ont mis en difficulté très souvent mais n'ont pas encore glané la moindre victoire. « Quand tu vois le bilan de 2 points sur 45, tu te dis que c'est catastrophique mais il ne faut pas encore nous enterrer », assure le coach. « On va tout faire pour se sauver. À part deux off days, on a tenu tête à tous nos adversaires. On a des points pour travailler. »

Juste devant Ittre et le Stéphanois se partagent la quatorzième place avec huit points. À Ittre, après avoir pris sept points lors de la première tranche, cela s'est compliqué avec un point seulement sur les cinq dernières rencontres et surtout la pire défense. « On est en dessous de ce qu'on devait avoir », est ennuyé Gaëtan Sempoux. « On visait les trente points, il nous manque quinze points pour être à notre objectif, surtout s'il y a trois descendants. »

«ON N'EST PAS MORT»

Le Stéphanois retrouve son coach Rénald Pansaert après le retrait de Luigi Fior d'un commun accord. Ce dernier en avait gros sur le cœur surtout au vu des derniers résultats. « Je n'accable pas tout le groupe », confiait l'ancien T1. « On n'a pas pu faire ce qu'on voulait dernièrement au vu du nombre important de blessés. On va en récupérer. Je suis déçu pour les joueurs. Nous, on constate sur le côté. C'est un bon film en début de match puis il devient mauvais. »

Enfin, Clabecq revit en cette fin 2024 avec deux victoires consécutives et le sourire aux lèvres de tous. Un groupe toujours en convalescence comme le souligne de semaine en semaine Didier Van Esbeeck. « On ne doit pas pour autant être euphorique avec ces six points. On finit l'année comme il faut. Malheureusement, on ne peut pas faire de trêve. On accueille d'emblée Villers en 2025. On veut aller chercher une troisième victoire de suite. On n'est pas mort. Les trois points contre le Stéphanois nous ont fait terriblement du bien mentalement. Le groupe a mis son bleu de travail et la dose d'énergie nécessaire. » ■

Clabecq revit. © Balteau

C.B.

CARRÉ VIP

EN COLLABORATION AVEC CINÉ TÉLÉ REVUE

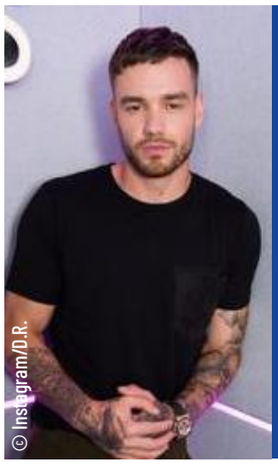
© Instagram/D.R.

LA THÉORIE DE L'ACCIDENT REMISE EN QUESTION

L'enquête sur la mort de Liam Payne, survenue en octobre dernier, vient de prendre un virage inattendu. Ce qui semblait être un accident se transforme en affaire criminelle avec l'arrestation de cinq personnes. Parmi elles, des employés de l'hôtel CasaSur, accusés d'homicide involontaire et de trafic de drogue. ■

UNE DÉCLARATION POIGNANTE À BRUCE WILLIS

Pour leur 17e anniversaire de mariage, Emma Heming a partagé une déclaration émouvante à son mari Bruce Willis, atteint d'aphasie. Sur Instagram, elle a avoué : « Je me donne 30 minutes pour être en colère puis je reviens à la réalité : un amour inconditionnel ». Une leçon d'amour et de résilience, applaudie par les internautes.

FIANÇAILLES EN VUE POUR DUA LIPA

Un mariage pour 2025 ? C'est ce que les fans de Dua Lipa et Callum Turner imaginent après avoir repéré une bague à l'annulaire de la chanteuse dans ses dernières photos Instagram. Si rien n'est confirmé officiellement, une source anonyme a déclaré que l'acteur aurait fait sa demande dans une ambiance des plus romantiques. Les fans restent aux aguets !

MARWA RÉCONCILIÉE AVEC VINCENT

Marwa et Vincent Queijo sont de nouveau ensemble après une période de turbulences. Dans une récente interview, l'influenceuse a avoué que, comme tous les couples, ils traversent des hauts et des bas mais préfèrent désormais vivre leur amour en toute discrétion. Pas évidemment pour un couple issu de la téléréalité ! ■

MÉTÉO

Mélanie Pousseur, ex-bel RTL, fait la pluie et le beau temps à la RTBF

Depuis un an, Mélanie Pousseur s'impose comme un visage incontournable de la météo à la RTBF. La journaliste revient sur son parcours, sa carrière à RTL, ses défis et ses projets.

THIBAUT FASSULETO

Cela fait un an que vous êtes à la RTBF. Comment avez-vous vécu cette transition ?
Très bien ! J'ai rejoint la RTBF en mai pour le « 6/8 », et ma première météo à la télévision a été diffusée le 25 novembre 2023. Dès mon arrivée, j'ai été accueillie avec beaucoup de bienveillance. Les équipes m'ont rapidement proposé d'autres projets, ce qui m'a permis de prendre confiance en moi. C'est une belle opportunité, et je suis très reconnaissante de la confiance qu'on m'accorde.

Avez-vous eu des doutes après avoir quitté bel RTL ?
Oui, forcément. La radio me passionne depuis que je suis petite, donc je savais que je voulais continuer dans ce domaine. Mais la télé me tentait aussi. À la RTBF, on m'a donné cette chance et je me suis dit : « Fonce ! » Aujourd'hui, je ne regrette rien.

Présenter la météo à la télévision, c'est un exercice particulier. Avez-vous été formée ?
Oui, j'ai été formée par Caroline Dossogne et Stéphane Pieboeuf. Ils m'ont appris à travailler avec le fond vert et à adapter mes gestes. Ce n'est pas évident au début mais j'ai eu des retours très positifs. Ça m'a beaucoup aidée à prendre confiance. Il y a encore des choses à améliorer mais je suis sur la bonne voie.

Vous êtes journaliste de formation. Pourquoi avoir choisi de vous orienter vers la météo et l'info trafic ?
Un peu par hasard, en fait. Quand je suis entrée à RTL, Barbara Mertens, qui était la rédactrice en chef de bel RTL m'a proposé de commencer par l'info trafic et la météo. Au début, je voyais cela comme une étape mais j'ai vite adoré. Ce sont des sujets qui parlent à tout le monde. La météo, par exemple, touche chaque personne au quotidien. Et l'info trafic, c'est un vrai service rendu aux auditeurs. J'ai aimé ce lien direct avec le public, cette proximité qui rend ces domaines si humains.

Elle aimerait en faire plus ! © RTBF

Avec votre visibilité grandissante, ressentez-vous une certaine pression ?
Une pression, oui, mais positive. Je reçois davantage de messages de téléspectateurs et on me reconnaît parfois dans les supermarchés. C'est nouveau pour moi mais c'est très agréable. À la RTBF, on me propose aussi d'animer d'autres émissions, comme « La Grande Évasion » sur Vivacité avec Pierre Joye, où l'on fait gagner des voyages. Cela me permet de sortir de mon cadre habituel et j'adore ça.

Quels sont vos objectifs pour les prochaines années ?
J'aimerais avoir plus de jours à l'antenne pour la météo télé. En tant que joker, mes apparitions sont encore limitées, ce qui peut être frustrant. Sinon, j'aimerais animer plus d'émissions radio, pourquoi pas en solo, et aussi la présentation d'une émission en télé. La radio est un média que j'adore pour sa proximité avec les auditeurs. C'est un exercice dans lequel je me sens vraiment à l'aise.

Quel conseil donneriez-vous à un jeune journaliste qui souhaite percer dans ce milieu ?
Persévérez et osez y aller au culot. Rien ne vient tout seul, il faut travailler dur et croire en soi. Moi, j'ai osé frapper à la porte de Barbara Mertens chez RTL alors qu'elle m'impressionnait beaucoup. Cela m'a ouvert des portes. Si on y croit et qu'on fait preuve de détermination, on finit toujours par trouver sa place. ■

JEUX

MOTS FLÉCHÉS

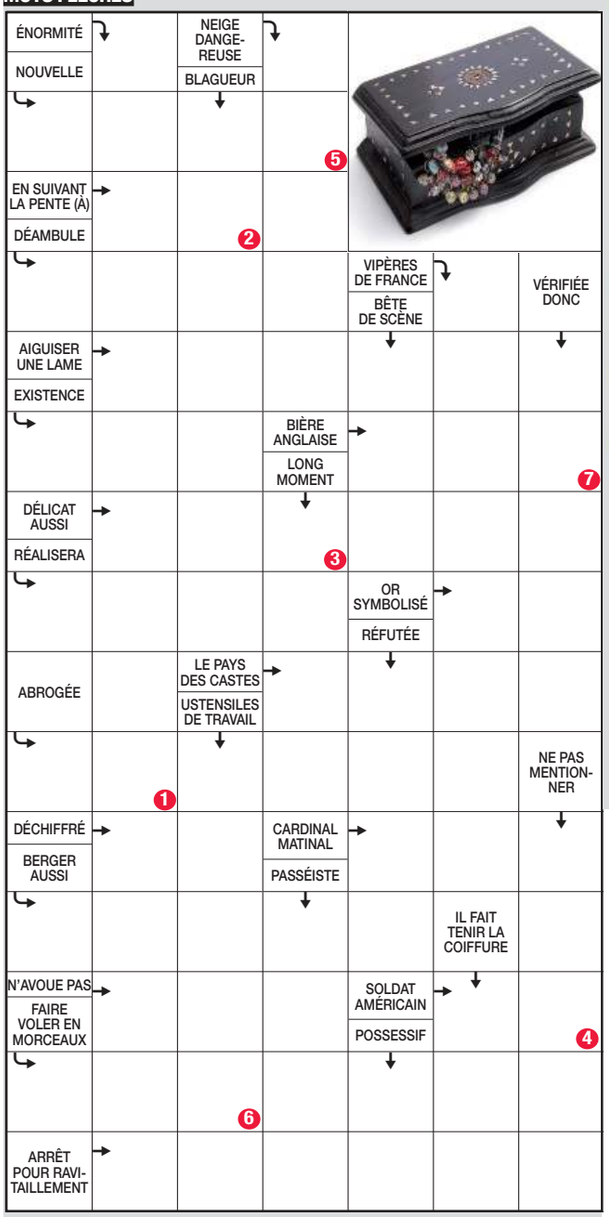

AVEZ-VOUS LA SOLUTION ?

Envoyez la réponse par **SMS** au **6026** (1 €/SMS envoyé/reçu*) ou communiquez-la depuis une ligne fixe au **0905 23 112**.(2 €/appel)

Le futur dans la paume de la main : le nouvel iPhone 16 !

L'**iPhone 16** impose un nouveau jalon par ses technologies et son design bluffant. Hyper rapide, intelligent et élégant : quel que soit l'emploi, cet iPhone garantit des prestations inégalées et un écran envoûtant. **apple.com**

SUDOKU

Les chiffres vont de 1 à 9 et n'apparaissent qu'une seule fois par ligne, colonne et carré.

			4		5			
	9	5	6	8		3		
6					9			7
	5	1	9	4		7	8	
9	8	3	7					
4	6				8	9	1	
3				5	6	2		9
8	7	6			4		3	
5	2		1		7			4

JOUEZ & GAGNEZ

PLUS UNE

A chacun des mots, ajoutez la lettre proposée pour en former un nouveau.

- R I T E — D →
- S A L E — B →
- T A R E — L →
- D O R E — O →
- S U R E — S →

DEUX EN UN

Mélangez les lettres des deux mots proposés pour en former un troisième.

1. MUNIE - TRIE
2. GENIE - MARE
3. RIMES - MAXI
4. ANISE - NETS
5. SALIR - NASE

LETTRE À LETTRE

En remettant à leur place les voyelles et les consonnes, formez un mot de 8 lettres.

- H S D N — E I O A →
- M S Q D — E A U E →
- C R R S — O U I E →
- T N L L — E A I E →
- L G L S — O I E A →

SOLUTIONS

LETTRE À LETTRE : ADHÉSION / DÉMASQUÉ / SECOURIR / TENAILLE / GALLOISE.

JEUX

MOTS CROISÉS

Horizontalement :
1. Ne point renoncer à l'effort. **2.** État qui laisse des loisirs à sa victime. **3.** Dans le sud du Barrois. **4.** Poisson coloré. Étudié de nouveau. **5.** Est glissé dans la fente. S'efforcer d'apprécier. **6.** Menthe et verveine. Le strontium. **7.** Préfixe. Orchestre au complet. **8.** On y met le pied. Dialecte chinois. **9.** Nécessaire afin de bien éliminer. Nom que se donnent les Esquimaux. **10.** Non casuels.

Verticalement :
1. Petit coin pas cher. **2.** Marque la manière. Sous leur bandeau. **3.** Diminution du prix. Glandes. **4.** Forte descente de peau lisse. **5.** D'une alternative shakespearienne. Pas culottée. **6.** Fait le prix le plus bas. Palpe fortement. **7.** On ne trouve pas plus haut. C'est le nickel. **8.** Signes du temps. Un trou perdu. **9.** Petits fours. Trahit ceux qui l'aiment. **10.** Qui reviennent.

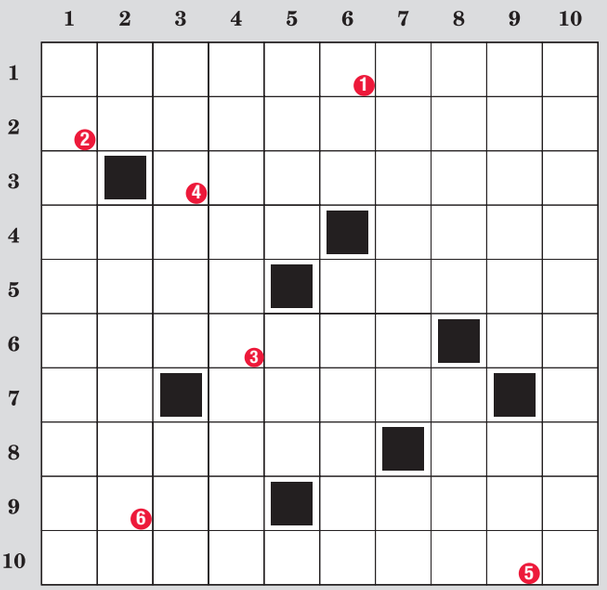

1	2	3	4	5	6

AVEZ-VOUS LA SOLUTION ?

Envoyez la réponse par **SMS** au **6026** ou communiquez-la depuis une ligne fixe au **0905 23 118.**
(1 €/SMS envoyé/reçu*- 2 €/appel)

JOUEZ & GAGNEZ

LES VAINQUEURS DE LA SEMAINE 42
Il remporte un Dyson Big Ball Multifloor 2 :
D. Verviers / 4030 Grivignée
L'ordinateur portable Aspire 3 d'Acer :
R. Croquet / 4802 Heusy

Le Dyson V11 : super puissant pour une maison impeccable !

L'aspirateur **Dyson V11** est un condensé de force et d'intelligence, pour une maison toujours propre. Avec son énorme puissance d'aspiration et sa capacité à s'adapter à différents types de revêtements de sol, la saleté n'aura plus aucune chance. Grâce à la longue autonomie de la batterie, tout le logis sera propre en quelques minutes
dyson.be

PRIX DE LA SEMAINE

6026
envoyé/reçu
1,00 EUR / SMS

La participation au concours est possible jusqu'au 11/01/25 à 23h59. Les vainqueurs seront tirés au sort parmi les bonnes réponses et personnellement avertis avec également leurs noms communiqués dans votre journal. La participation est illimitée. Les cadeaux ne sont ni échangeables ni convertibles en espèces. Ils restent à disposition des gagnants jusqu'à 3 mois après l'annonce du gain. Le coût de participation est imputé sur la facture téléphonique : 2 € par appel – 1 € par SMS envoyé ou reçu; *coût de participation total par SMS : 5 €. La participation est uniquement possible par ces seuls canaux. Les concours respectent la loi sur les jeux de hasard du 7 mai 1999 et le MNO Guidelines du 1/07/23. Le traitement des données personnelles est conforme au Règlement (UE) 2016/679 relatif à la protection des données à caractère personnel. La participation au concours est réservée aux adultes de 18 ans et plus. **Renseignements : 03/216 46 84 - info@mconcept.be - Organisateur du concours : MConcept sp, n° d'entreprise 0826.398.329, Desguinlei 90 n°12B, 2018 Anvers.**

MOSAÏQUE

Composez des mots de six lettres en combinant les séries de trois lettres.

M O I	V E R
M O U	I T E
O I R	R E V
M A G	L I E
A B O	G O U
T O N	R E T
S I R	M E U
D R E	L E R
L A V	E R M
R E T	E L E
O U R	T T E
N E R	V R E

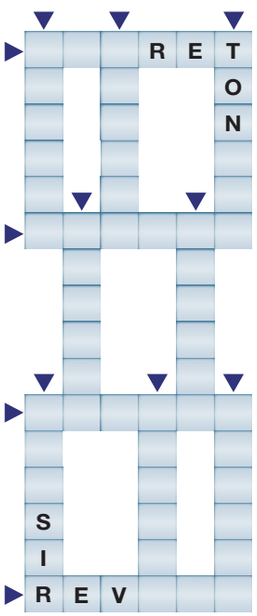

BIG BAZAR

Reconstituez trois mots de huit lettres sachant que les lettres doivent se toucher et qu'elles ne peuvent être utilisées qu'une seule fois pour un même mot.

N	A	L	C
T	E	U	O
A	S	R	B
N	E	R	U

SOLUTIONS

SUDOKU :

1	3	2	4	7	5	6	9	8
7	9	5	6	8	2	3	4	1
6	4	8	3	1	9	5	2	7
2	5	1	9	4	3	7	8	6
9	8	3	7	6	1	4	5	2
4	6	7	5	2	8	9	1	3
3	1	4	8	5	6	2	7	9
8	7	6	2	9	4	1	3	5
5	2	9	1	3	7	8	6	4

MOSAÏQUE :

DEUX EN UN :
MINUTERIE
MENAGERIE
MAXIMISER
NEANTISES
NASALISER

PLUS UNE :
REDIT -
SABLE -
RATEL -
RODEO -
RUSSE

BIG BAZAR :
BRÛLANTE -
COURBURE -
SÉNATEUR.

HOROSCOPE

Bélier 21-03 / 19-04
Travail : Vous n'en faites qu'à votre tête. Cela ne sera pas toujours du goût de vos supérieurs. **Amour :** Vous êtes un peu trop impatient. Vous voulez tout et tout de suite. Les vrais sentiments doivent mûrir un peu. **Santé :** Problèmes de dos.

Taureau 20-04 / 20-05
Travail : Sachez vous dominer. Vous êtes trop impulsif et vous pensez que seul votre jugement compte. **Amour :** La solitude vous pèsera. Pour éviter toute baisse de moral, le mieux serait de ne pas rester seul. **Santé :** Faites un peu de sport.

Gémeaux 21-05 / 20-06
Travail : Imposez vos idées avec diplomatie. Vous êtes peut-être trop sûr de vous. La discussion vous permettra de mieux en juger. **Amour :** Climat relationnel tendu. Il ne va pas être facile d'éviter un orage. **Santé :** Articulations fragiles.

Cancer 21-06 / 22-07
Travail : Les rapports avec vos collègues sont tendus. Arrondissez les angles, car les autres ne feront rien. **Amour :** Rencontres possibles. Elles vous feront vivre des moments agréables, parfois passionnants, sinon passionnels. **Santé :** Bonne.

Lion 23-07 / 22-08
Travail : Vous avez une décision importante à prendre. Ce n'est pas simple, d'autant que vous manquez de recul pour faire le bon choix. **Amour :** Soirée tendre et passionnelle pour les couples comme les célibataires. **Santé :** Ennuis gastriques.

Vierge 23-08 / 22-09
Travail : Votre objectivité vous sert. Votre jugement sera très apprécié aujourd'hui. **Amour :** Vous êtes en phase avec l'être aimé. Vous savez vous mettre au diapason de ses sentiments et cela vous garantit une bonne journée. **Santé :** Le pep.

Balance 23-09 / 22-10
Travail : Accordez-vous un peu de liberté pour faire un point salutaire et prendre du recul. **Amour :** Ciel nuageux avec un Sagittaire. Attendez des jours meilleurs avant de songer à d'intéressantes relations affectives. **Santé :** Gorge sensible.

Scorpion 23-10 / 21-11
Travail : Sachez saisir votre chance. Elle peut se présenter en cours de journée et il serait regrettable de la rater. **Amour :** Vous êtes compris et admiré. Faites attention de ne pas tout gâcher par excès d'orgueil ou de vanité. **Santé :** Tonus.

Sagittaire 22-11 / 21-12
Travail : Satisfactions financières possibles. Sachez provoquer les événements et n'hésitez pas à prendre quelques risques. **Amour :** Votre charme agit fortement. Vous saurez en profiter pour vivre d'agréables moments. **Santé :** Nerfs à ménager.

Capricorne 22-12 / 19-01
Travail : Etudiez mieux votre entourage. Méfiez-vous des jugements hâtifs et préconçus et menez votre raisonnement à son terme. **Amour :** Relation passionnelle possible. Elle dépendra de vous et du sens que vous lui donnerez. **Santé :** Vitalité.

Verseau 20-01 / 18-02
Travail : Vous êtes trop nonchalant. Votre égocentrisme vous conduira à négliger le travail de vos proches. **Amour :** Une situation compliquée avec un Lion. Votre ciel est un peu chargé sur le plan des amours en général. **Santé :** Bougez plus !

Poissons 19-02 / 20-03
Travail : Refusez un travail supplémentaire. Vous n'êtes pas suffisamment en forme pour assumer de nouvelles responsabilités. **Amour :** Soyez sourd aux critiques. Elles émanent de personnes jalouses et sans intérêt. **Santé :** La grande forme !

Plus de jeux en photographiant ce code !

TÉLÉVISION MARDI

RTL tvi

5.00 bel RTL matin Magazine **10.15 Shopping Hours 12.35 Familles nombreuses : la vie en XXL** Téléréalité **13.00 RTL info 13 heures 13.30 Météo midi 13.40 Spaceboy** Film d'aventures d'Olivier Pairoux. Avec Basile Grunberger, Albane Masson. **15.30 Bêtisier : 20 ans de délires !** Divertissement présenté par Sandrine Corman **15.55 La légende de Zorro** Film d'aventures de Martin Campbell. Avec Antonio Banderas, Catherine Zeta-Jones, Nick Chinlund. **18.20 Septante et un** Jeu présenté par Jean-Michel Zecca **19.00 RTL info 19 heures 19.40 Météo d'avant-soirée 19.50 Le grand bêtisier des chefs** Jeu présenté par Loïc Van Impe et Emilie Dupuis

21.05 Les 30...

...meilleurs tubes des années 80
Présenté par Jérôme Anthony et Erika Moulet.

Sur la base d'un sondage national destiné à déterminer les tubes inoubliables des années 80, ce programme investit la scène du Zénith d'Amiens afin de les faire découvrir au public d'aujourd'hui, ou de les faire redécouvrir à celui d'hier, si possible en compagnie de leurs interprètes originaux. C'est l'occasion de danser et de chanter et bien d'autres artistes emblématiques de cette décennie riche en créativité. Des vingt titres présentés, lequel sera le tube numéro 1?

23.15 Stars 80 encore !
Concert. Le concert évènement. Le phénomène Stars 80 a conquis plus de 4,5 millions de spectateurs en quinze ans. Pour ce show inédit et exceptionnel, capté sur la scène du Zénith de Nantes, Emile & Images, Sabrina, Patrick Hernandez, Jean-Pierre Mader, Phil Barney, William de Début de Soirée, Christiane de Zouk Machine, Joniece Jamison et Vivien Savage donnent rendez-vous aux téléspectateurs pour danser et chanter sur leurs plus grands tubes, de «Born to be alive» à «Boys», en passant par «Les Démons de minuit», «Maldon» ou «Macumba».

1.30 Les années 80, le grand concert
Concert
3.40 RTL info 19 heures
4.05 Boucle de nuit
4.20 Moments d'évasion

TF1

6.00 TFou Magazine **6.55 Bonjour ! La Matinale TF1 9.35 Téléshopping** Magazine **10.30 Amour, gloire et beauté 11.00 Les Feux de l'amour 11.50 Les douze coups de midi** Jeu présenté par Jean-Luc Reichmann **13.00 JT 13h 13.45 Au cœur des Restos du cœur** Magazine **14.00 Une nounou au service de sa majesté** Téléfilm sentimental de Jonathan Wright. Avec Rachel Skarsten, Dan Jeannotte, Greta Scacchi. **15.25 Madame Doubtfire** Comédie de Chris Columbus. Avec Robin Williams, Sally Field, Pierce Brosnan. **17.30 Star Academy, la quotidienne** Téléréalité **18.30 Ici tout commence 19.10 Demain nous appartient 20.00 JT 20h 21.00 Météo**

21.10 Le grand...

...bêtisier
Présenté par Karine Ferri et Christophe Beaugrand.

Le grand bêtisier du 31

Que la fête commence ! Pour cette soirée de réveillon placée sous le signe de l'humour et des paillettes, Karine Ferri et Christophe Beaugrand accueillent de nombreux invités. Michèle Bernier, Booder, Philippe Candeloro ou encore Natasha St-Pier découvrent des moments cultes : premiers passages à la télévision, lapsus hilarants, oublis de micros allumés, fous rires incontrôlables, chutes épiques et beaucoup d'autres surprises. Attention, fous rires garantis !

23.45 2025 Le grand feu d'artifice
Divertissement présenté par Nikos Aliagas. Pour entrer de la plus belle des manières dans la nouvelle année, un feu d'artifice exceptionnel est tiré depuis le château de Chantilly. Le ciel s'illumine de 1000 feux au son de l'un des artistes français les plus populaires et fédérateurs de sa génération : Soprano. Entouré pour la première fois de 1000 choristes venus de toute la France, de la troupe des «15 000 voix pour les plus belles chansons françaises», Soprano reprend ses plus grands tubes pour un moment festif, généreux et chargé d'émotion. Au feu d'artifice et au concert s'ajoute un show de drones pour le spectacle soit total.

0.25 Le grand bêtisier
3.50 Programmes de la nuit

france 2

5.45 Pays et marchés du monde 6.00 Le 6h info 6.30 Télématin 9.35 La maison des Maternelles 10.00 La maison des Maternelles à votre service 10.45 Chacun son tour 11.55 Tout le monde veut prendre sa place 13.00 Journal 13h00 13.50 Hitch, expert en séduction Comédie sentimentale d'Andy Tennant. **15.50 Affaire conclue, tout le monde a quelque chose à vendre 17.50 Affaire conclue : la vie des objets** Magazine **18.00 Tout le monde a son mot à dire** Jeu **18.35 N'oubliez pas les paroles** Jeu **20.00 Vœux du président de la République 20.15 Journal 20h00 20.40 Dans les coulisses de la Grande Soirée du 31 à Paris** Divertissement

21.05 La Grande...

...Soirée du 31 de Paris
Présenté en direct par Stéphane Bern.
Invités : **David Hallyday, Chimène Badi, Lio, etc.**

Pour finir l'année 2024 en beauté et accueillir 2025, Stéphane Bern présente une soirée évènement en compagnie d'artistes déterminés à faire passer un moment exceptionnel aux téléspectateurs. Alors que les Jeux olympiques et paralympiques de Paris 2024 ont fait vibrer le monde entier tout l'été, France Télévisions, s'engage aux côtés de la Ville de Paris pour les célébrations du 31 décembre, et propose une soirée événement pour clore de façon spectaculaire.

0.25 Star 80 !
Concert. Le concert évènement. Le phénomène Stars 80 a conquis plus de 4,5 millions de spectateurs en quinze ans. Pour ce show inédit et exceptionnel, capté sur la scène du Zénith de Nantes, Emile & Images, Sabrina, Patrick Hernandez, Jean-Pierre Mader, Phil Barney, William de Début de Soirée, Christiane de Zouk Machine, Joniece Jamison et Vivien Savage donnent rendez-vous aux téléspectateurs pour danser et chanter sur leurs plus grands tubes, de «Born to be alive» à «Boys», en passant par «Les Démons de minuit», «Maldon» ou «Macumba».

2.30 Gims : Concert hommage à Basquiat
Concert
3.50 Affaire conclue, tout le monde a quelque chose à vendre

france 3

6.00 Okoo 10.35 Le goût des rencontres Nouvelle-Aquitaine 11.05 Consomag 11.15 Outremer.le mag 11.50 Outremer.l'info 12.00 Régions d'ici 12.20 Dans le rétro 12.30 ICI 12/13 12.55 Météo à la carte 13.45 Jeremiah Johnson Western de Sydney Pollack. **15.40 La stagiaire** Maternité. (Saison 3). **16.35 La p'tite librairie 16.45 Duels en familles 17.20 Slam** Jeu **18.05 Questions pour un champion** Jeu **18.50 Journal Météo climat 18.50 Consomag** Magazine **19.00 Dans le rétro** Magazine **19.10 Hors la ville** Magazine **19.20 ICI 19/20 édition toutes régions 19.50 Tout le sport 19.50 Vœux du président de la République 20.10 Météo régionale 20.20 Un si grand soleil**

21.05 Alexandra Ehle

Série **de François Basset** (F, 2021). 90MIN. Avec Julie Depardieu, Bernard Yerlès, Xavier Guelfi, Claire Borotra. **Le miracle** (SAISON 2).

Le cadavre d'une jeune fille est retrouvé dans un cimetière. Il est rapidement établi qu'elle a été enterrée vivante, mais ce sont surtout les stigmates qu'elle présente aux mains et aux pieds, semblables à ceux attribués au Christ, qui intriguent. On découvre aussi que la victime était considérée comme une sainte guérisseuse. Alexandra va s'embarquer dans une enquête qui va la mener à la frontière entre la raison et la foi.

22.35 Alexandra Ehle
Série policière. Le fou volant. (Saison 1). Un couple se promène sur le pont Chaban-Delmas, à Bordeaux. Lui est un neurologue réputé, et son épouse est mère au foyer. Mais le médecin ne semble pas dans son état normal ce jour-là. Subitement, il affirme qu'il va s'envoler et s'élance dans le vide, sous les yeux de sa femme horrifiée. 00.05 La morte vivante. Un corps de femme est retrouvé dans les marais de Bruges, non loin de Bordeaux. La victime a visiblement reçu un coup à la tête, mais rien ne permet de l'identifier. Alexandra Ehle fait rapatrier le corps à l'institut médico-légal. Sur la table d'autopsie, la victime ouvre les yeux : elle est vivante.

1.45 Fontainebleau, la vraie demeure des rois
3.20 La p'tite librairie
4.00 Le pitch cinéma

la une

5.05 Quel temps pour la planète 5.20 JT 19h30 6.00 Le 6-8 Magazine présenté en direct par Sara De Paduwa **8.00 Le 8-9** Magazine **9.00 Le 8-9 continue** Magazine présenté en direct par Cyril **11.00 J'ai les clés** Magazine **11.20 Demain nous appartient 11.55 Les Feux de l'amour 12.40 Quel temps pour la planète 12.50 Météo 12h50 13.00 JT 13h 13.30 Météo 13h30 13.30 Affaire conclue - Best Of** Magazine **15.00 HPI** Recto-verso. (Saison 4). - ISO 8601. **17.05 Y'a pas de planète B** Magazine **17.20 Stoemp Express** Magazine **17.25 Ici tout commence 18.00 Demain nous appartient 18.30 On en rit encore 19.20 Météo 19h25 19.30 JT 19h30 20.05 Météo 20h00**

20.20 Marche...

...à l'ombre
Comédie dramatique **de Michel Blanc** (F, 1984). 91MIN. Avec Gérard Lanvin, Michel Blanc, Sophie Duez.

Denis, un éternel angoissé, bourlingue avec son copain François, un guitariste bellâtre. De retour de Grèce, tous deux se rendent à Paris, où un ami doit les loger. Mais l'ami en question a disparu, et son toit s'est envolé. C'est ainsi que Denis et François sont contraints de faire la manche dans le métro. Dans un hôtel, ils prennent la défense d'un Africain en mauvaise posture. Celui-ci les invite dans son squat, où vit une communauté de musiciens.

22.00 L'agenda ciné

22.15 VivaCité, 20 ans d'émotions et de complicité
Documentaire de Tom Salbeth (B, 2024). Dans ce documentaire inédit, Patrick Bruel va vous faire revivre cette journée marathon minute par minute côté coulisses. De son arrivée à la RTBF à 6h45, son marathon des émissions jusqu'à l'apothéose au Forum de Liège avec un grand show devant 1800 auditeurs de VivaCité. Les caméras ont suivi Patrick Bruel en coulisses jusqu'à 23h30 pour ne rien louper de cette journée riche en défis et en surprises. Vos animateurs préférés vous raconteront également la success-story de VivaCité.

23.40 Les bons vœux de la Une
0.05 En quête de sens : Libres, ensemble

TIPIK

6.00 Le réveil de Tipik 8.50 Castle 9.40 Un si grand soleil 10.05 Belle et Sébastien : nouvelle génération Film pour la jeunesse de Pierre Coré. Avec Robinson Mensah-Rouanet, Michèle Laroque. **11.40 Coup de foudre pour l'esprit de Noël** Téléfilm sentimental de Rich Newey. Avec Kim Matula, Ian Harding, Beth Leavel. **13.15 Plus belle la vie 14.40 Ici tout commence 15.15 Un Noël plein d'étincelles** Téléfilm sentimental de Brian Herzlinger. Avec Sarah Drew, Ryan McPartlin, Lesley Ann Warren. **16.50 N'oubliez pas les paroles** Jeu présenté par Nagui **17.55 Un si grand soleil 18.20 E.T., l'extra-terrestre** Film de science-fiction de Steven Spielberg.

20.20 Stars...

...Connexions
Documentaire (F, 2023).
Angèle/Squeezie/Kendji

Retour sur la vie et la carrière de Kendji Girac, Angèle et Squeezie, qui ont tous trois été révélés grâce aux réseaux sociaux. Depuis sa participation à l'émission «The Voice», une vidéo postée sur Internet et ses tubes «Color Gitano» ou «Andalouse», Kendji fait partie des artistes les plus populaires de sa génération. Cela fait désormais dix ans que le public l'a découvert. Angèle, quant à elle, a fait ses débuts sur les réseaux sociaux.

22.00 Tipik Party
Variétés présenté par Audrey Vanbrabant. Spéciale Nouvel An. Pour le passage à la nouvelle année 2025, on s'ambiance avec le son de Tipik Party qui propose une soirée inédite dans le cadre somptueux du Zoo Club de Tournai sur les mixes des meilleurs DJ ! Au programme, des DJ qui sauront vous faire danser.

2.05 Le meilleur de l'humour express
Divertissement. Maureen Louys vous donne rendez-vous avec des spectacles des plus grands noms de l'humour, des captations inédites d'artistes bien de chez nous, des programmes courts et toujours le meilleur de nos archives des plus récentes aux plus vintage.

2.35 Boucle de nuit

TÉLÉVISION MARDI

RTL club

5.00 Télé-achat 6.40 Lapitch, le petit cordonnier 7.05 Nurdys 7.20 K3 7.35 La brigade des contes de fées La belle aux cheveux d'or. (Saison 2). **8.05 Pokémon : la série XYZ** Un giga-combat pour de méga-résultats. (Saison 19). **8.30 Shopping Hours 15.00 Les experts** Hécatombe en cuisine. (Saison 13). - Immortalité. (Saison 16). **16.40 Les experts : Miami** Affaire personnelle. (Saison 4). **17.30 Les experts : Manhattan** Un sombre anniversaire. (Saison 9). **18.20 NCIS** Le Saint. (Saison 17). - Arnaque à l'irlandaise.

20.05 La folie des grandeurs

Comédie **de Gérard Oury** (F/E/I/D, 1971). 115MIN. Avec Louis de Funès, Yves Montand, Alice Sapritch, Alberto de Mendoza.

22.00 Météo Club
22.10 L'homme orchestre
Comédie de Serge Korber. Avec Louis de Funès. Un organisateur de spectacles suspicieux estime que tous les moyens, y compris l'isolement, sont bons pour maintenir ses danseuses dans le droit chemin.
23.40 L'animal
Comédie de Claude Zidi. Avec Jean-Paul Belmondo, Raquel Welch.

RTL plug

5.00 Télé-achat 6.00 Le Good Morning 10.00 Shopping Hours 13.50 Plus belle la vie, encore plus belle 14.30 Bienvenue aux mariés 15.30 Noël au château enchanté Téléfilm sentimental de Stefan Scaini. Avec Lacey Chabert, Stuart Townsend. En déplacement en Irlande, deux sœurs déclarent vouloir organiser les festivités de Noël au propriétaire d'un château malgré leur inexpérience en la matière. **17.05 The cerveau : qui sera le plus grand cerveau de la télé-réalité ? 18.55 Bienvenue aux mariés** Téléréalité

20.00 Les vedettes

Comédie **de Jonathan Barré** (F, 2022). 115MIN. Avec Grégoire Ludig, David Marsais, Julien Pestel, Juliette Plumecocq-Mech.

21.55 La La Land
Comédie musicale de Damien Chazelle. Avec Ryan Gosling, Emma Stone, John Legend.
23.20 Les Gauff au suc de Dory, Bergly
Documentaire.
23.35 The cerveau : qui sera le plus grand cerveau de la télé-réalité ?
Téléréalité

Be Cine

9.05 The Pod Generation Film de science-fiction. **10.55 I'm Not a Robot 11.15 Everything Everywhere All at Once** Film fantastique. **13.30 Ma vie, mes règles** Téléfilm humoristique de Molly McGlynn. **15.15 Une rencontre inattendue** Comédie romantique de Rebecca Miller. **16.55 Mean Girls : Lolita malgré moi** Comédie musicale de Samantha Jayne, Arturo Perez Jr. **18.45 Bob Marley : One Love** Biographie de Reinaldo Marcus Green. Avec Kingsley Ben-Adir. **20.30 Ici et là-bas** Comédie de Ludovic Bernard. **22.00 Chevalier** Biographie de Stephen Williams. **23.45 Self Reliance** Comédie de Jake Johnson. **1.15 Hypnotic** Film de science-fiction de Robert Rodriguez.

Be Series

9.00 American Dad 9.40 Vogelkooi 9.55 Paris Has Fallen 11.25 King's Land Drame historique de Nikolaj Arcel. **13.30 Jusqu'au bout du monde** Western de Viggo Mortensen. **15.35 Knight of fortune 16.00 Dates in Real Life** A New Avatar. (Saison 1). - Warrior Princess. - Chasing the Unicorn. - A Body in the World. **17.35 Dates in Real Life** Exit Womb. (Saison 1). - Death of the Warrior Princess. - Ida 2.0. **18.55 Time** (Saison 2). **20.30 Loups garous** Jeu présenté par Panayotis Pascot, Fary et Mister V. Je suis villageois **2.00 Les Segpa au ski** Comédie d'Ali Bougheraba, Hakim Bougheraba. Avec Ichem Bougheraba. **3.40 Comme par magie** Comédie de Christophe Barratier

la trois

7.50 Pat' Patrouille 8.35 A la poursuite de l'Affreunard 9.00 Kung Fu Panda : festin d'hiver 9.25 Kung Fu Panda 2 10.55 Objectif Lune 12.25 Léo et les extraterrestres 13.50 Oups ! J'ai encore raté l'arche 15.10 Mission Yéti 16.30 Rocky & Lily : C'est dans la boîte ! 16.40 Pattie et la colère de Poséidon 18.15 Trolls World Tour Film d'animation de Walt Dohrn, David P. Smith. **19.40 Rocky & Lily : C'est dans la boîte ! 19.50 Météo internationale 20.00 JT 19h30 avec interprétation en langue des signes**

20.30 Hôtel Transylvanie

Film d'animation **de Genndy Tartakovsky** (USA/COR/CDN, 2012). 89MIN. Avec Adam Sandler, Andy Samberg, Selena Gomez.

22.00 Hôtel Transylvanie 2
Film d'animation de Genndy Tartakovsky. Avec Adam Sandler, Andy Samberg, Selena Gomez.
23.30 Le Grinch
Film fantastique de Ron Howard. Avec Jim Carrey, Taylor Momsen.
1.10 Julie Andrews, la mélodie de la vie
2.00 Gene Kelly, vivre et danser

France 4

5.05 Emissions jeunesse 11.00 Idéfix et les Irréductibles 12.00 Les Croods (Pré)histoires de famille 13.25 Un jour, une question 13.30 Moi à ton âge 14.05 Angelo la débrouille 15.00 Angelo la débrouille 15.10 Trop cool, Scooby-Doo ! 15.40 Dragons : Cavaliers de Beurk 16.50 Mystery Lane 17.35 Okoo-koo 17.55 Oscar & Malika toujours en retard 19.00 Grizzy et les lemmings 20.05 Sortilèges à l'Opéra 20.40 Tu dis, tu stoppes ! 21.00 Délire au Cirque d'hiver Bouglione de Paris 22.25 Piccolo, Saxo et Compagnie 23.05 Modules culture prime 23.15 Où est parti E.T. ? L'enfance selon Spielberg 0.45 Etienne Daho show

AB3

5.10 Hélène et les garçons 6.55 Hélène et les garçons 7.25 Malcolm 9.05 Une histoire, une urgence 10.50 Une histoire, une urgence 12.40 L'amour en pain d'épices Drame de Pat Kiley. Avec Tiya Sircar, Marc Bendavid, Sugith Varughese. **14.05 Ma vie est un film de Noël !** Téléfilm sentimental de Soran Mardookhi. Avec Marlie Collins. **15.30 Saisis ta chance à Noël** Téléfilm romanesque de Laurie Mirsky. **16.55 Gilmore Girls** Pauvre Lorelai. (Saison 2). - Perdu et retrouvé. - Pas si simple. - Les obsèques de l'oncle Louis.

20.15 Le mariage de mon meilleur ami

Comédie sentimentale **de P.J. Hogan** (USA, 1997). 105MIN. Avec Julia Roberts, Dermot Mulroney, Cameron Diaz, Philip Bosco.

22.00 The Holiday
Comédie sentimentale de Nancy Meyers. Avec Cameron Diaz, Kate Winslet. Une Anglaise apprend que son fiancé en épouse une autre. Une Américaine découvre elle aussi l'infidélité de son compagnon. Elles se contactent par Internet.
0.10 Follement déco
Magazine
3.00 Les filles d'à côté

France 5

8.00 Simon Superlapin 8.25 Masha et Michka 8.35 Vida la véto 9.00 Superasticot 9.30 SOS Afrique sauvage 9.55 Le doc du Mag 10.50 La p'tite librairie 11.00 Vivre loin du monde 11.55 La magie de l'Australie 12.30 Imprévus 13.00 Des trains pas comme les autres 13.35 Le doc du Mag 14.40 Bouquetin, la vigie des montagnes 15.30 Imprévus 15.50 Les trésors du Paris haussmannien 17.25 C dans l'air l'invité 17.40 C dans l'air 18.55 C à vous 20.05 C à vous la suite Talk-show **21.05 Des trains pas comme les autres** Documentaire. **22.55 C dans l'air** Magazine **0.10 C à vous 1.10 C à vous la suite 2.10 Les pays nordiques vus du ciel**

Be 1

7.30 Marie-Line et son juge Comédie dramatique. **9.10 Home Cinéma 9.35 Bonnard, Pierre et Marthe** Biographie de Martin Provost. **11.35 La passion de Dodin Bouffant** Drame de Tran Anh Hung. **13.45 The Chef, la série 15.45 Cabane 15.55 Maison de retraite 2** Comédie de Claude Zidi Jr. **17.35 Cocorico** Comédie de Julien Hervé. **19.05 3 jours max** Comédie de Tarek Boudali. Avec Tarek Boudali. **20.30 Karaoké** Comédie de Stéphane Ben Lahcene. **22.00 Bis repetita** Comédie d'Emilie Noblet. **23.30 Et plus si affinités** Comédie d'Olivier Ducray, Wilfried Méance. **0.45 The Kill Room** Thriller de Nicol Paone. **2.15 Perfect Days** Comédie dramatique de Wim Wenders. **4.15 Il reste encore demain** Comédie dramatique de Paola Cortellesi

LN24

17.00 Les visages de la recherche 17.30 Strip-tease 18.00 Bonsoir l'info 18.30 Un monde à part 19.00 Doc Découvertes : Réparer le cerveau, la chance d'une nouvelle vie 20.00 Doc Choc : Pompéi : la rage du Vésuve 21.00 Doc Découvertes : Expéditions sauvages - Provence 22.00 Grands reportages 23.00 Un monde à part 23.30 Bonsoir l'info

C8

5.10 Voyage au bout de la nuit 6.00 Gym direct 6.50 Télé-achat 7.50 Télé-achat 8.55 L'éphéméride 9.05 Le grand bêtisier 13.40 Le grand bêtisier Home Vidéo 18.10 Le grand bêtisier Divertissement. Pour se divertir en famille, rien de tel qu'une compilation des candidats les plus délirants, de stars désopilantes, sans oublier les animaux les plus dingues. **21.10 Patrick Sébastien : le plus grand cabaret du monde, le spectacle** Spectacle présenté par Patrick Sébastien. Depuis plus de vingt ans, «Le Plus Grand Cabaret du monde» enchante les générations. Les artistes du monde entier ont émerveillé les téléspectateurs. **23.15 Les Pépites de Sébastien**

TV5 MONDE

13.30 Le journal de la RTBF 14.05 Et la tendresse?... Bordel! Comédie de Patrick Schulmann. **15.45 Chine - France, l'art en partage 16.40 Expérience Yukon 17.25 Papilles** Magazine **18.00 64', le monde en français** Magazine **18.50 L'invité** Magazine **19.00 64' l'essentiel** Magazine **19.05 Tout le monde veut prendre sa place** Jeu **20.00 Journal (RTS) 20.30 Journal (France 2) 21.00 Taratata fête les 40 ans de Bercy** Concert **0.00 L'actu news** Magazine présenté par Ambre Gstalder **0.35 Basique, le concert** Magazine **1.30 TV5MONDE, le journal Afrique**

arte BELGIQUE

12.25 Merveilles nordiques 13.35 Chambre avec vue Comédie. **15.45 En attendant la neige 16.30 Invitation au voyage 18.05 Concert de la Saint-Sylvestre des Berliner Philharmoniker avec Kirill Petrenko et Daniil Trifonov 19.45 Arte journal 20.05 28 minutes 20.55 La grande attaque du train d'or** Film de suspense de Michael Crichton. **22.45 Les grands moments de la musique 23.30 Un lac des cygnes 1.20 La flûte enchantée** Film d'aventures. **3.20 Un monde de ponts 4.10 Pause**

TMC

6.15 Les mystères de l'amour 8.00 Un Noël de rêve en Suisse Téléfilm sentimental de John L'Ecuyer. **9.30 Sur la route du Père Noël** Téléfilm romanesque de Marni Banack. Avec Katherine Barrell. **11.05 Deux stars pour Noël** Téléfilm sentimental de Paul Ziller. Avec Alison Sweeney, Marc Blucas, Nicole Oliver. **12.40 Un nouveau départ pour Noël** Téléfilm sentimental de Blair Hayes. Avec Schuyler Fisk. **14.20 Le big bêtisier de Noël** Divertissement. Au programme : des séquences drôles et surprenantes, pour un concentré d'humour et de bonne humeur, mais aussi des fous rires, des gaffes, des coups de gueule et des surprises. **19.15 Restos du cœur** Concert

VTM

5.00 Programma onderbreking 6.30 Nurdys 6.40 Vic le Viking 6.50 Heidi 7.10 Maya l'abeille 7.25 Dragons : les gardiens du ciel 7.45 Echte verhalen : De buurtpolitie 8.15 De Buurtpolitie - Extra 8.30 Hallo K3 8.55 Heidi 9.15 Trolls : en avant la musique ! 9.40 De keuken van Sofie 9.55 Pause 11.55 Familie 12.25 Milo 13.00 VTM Nieuws 13.35 Familie 14.10 Wittekerke 15.15 New York Police Blues 16.10 Verschoten & Zoon 17.20 De Film van het Jaar Magazine **18.20 Milo** Naar Amsterdam! **19.00 VTM Nieuws 19.45 Het weer 19.55 Familie 20.30 Maman, j'ai encore raté l'avion** Comédie de Chris Columbus. **22.45 Q-Pop** Divertissement **0.35 The Masked Singer in Concert** Concert présenté par Jens Dendoncker **1.55 Q-Pop**

VRT1

8.00 Radio2 top2000 Divertissement. **12.10 Dagelijkse kost** Magazine de la gastronomie présenté par Jeroen Meus. Pastinaaksoep met lavasolie en broodcroutons **12.30 Blokken** Jeu présenté par Ben Crabbé **13.00 VRT NWS journaal 13.30 Thuis 13.55 Switch** Jeu présenté par Fien Germijns **14.35 Radio2 top2000 18.10 Dagelijkse kost** Magazine présenté par Jeroen Meus. Pasta alla vodka met chorizo **18.30 Blokken** Jeu présenté par Ben Crabbé **19.00 VRT NWS journaal 19.35 Switch** Jeu présenté par Fien Germijns **20.10 Het weer 20.20 Thuis 20.50 Vrede op aarde** Magazine d'actualité **21.50 #LikeMe 23.30 EuroMillions 23.40 Vrede op aarde** Magazine **0.00 Vuurwerk** Magazine **0.15 #LikeMe** .

Ketnet/Canvas

KETNET
17.05 Hoodie 17.55 Karrewiet 18.05 Helden 18.20 Meisjes 18.40 Wannabe's 19.00 Karrewiet 19.10 De Raad van Soekie 19.25 De Hoppers 19.45 La méthode Flore 20.00 Programma onderbreking 20.15 VRT NWS journaal met VGT 20.50 Programma onderbreking
CANVAS
7.30 Ketnet Junior 17.30 The View From On High 18.25 ABBA, les coulisses derrière la légende 20.00 Queen - Hungarian Rhapsody live in Budapest Concert **21.30 Stop Making Sense** Film. **23.00 Prince : Sign 'o' the Times** Film **0.25 Nirvana : Live At the Paramount** Documentaire **1.40 Moonage Daydream 3.45 Nachtlus 3.50 VRT NWS journaal**

Rai Uno

6.00 RAInews24 6.35 Tg uno mattina 7.00 TG 1 7.10 Tg uno mattina 8.00 TG 1 8.35 Unomattina 9.50 Storie italiane Talk-show présenté par Eleonora Daniele **11.55 È sempre mezzogiorno 13.30 Telegiornale 14.05 La volta buona 16.00 Il paradiso delle signore 16.55 TG 1 17.05 La fidèle Lassie** Film pour la jeunesse de Fred M. Wilcox. Avec Roddy McDowall, Donald Crisp. **18.45 L'Eredità** Jeu présenté par Marco Liorni **20.00 Telegiornale 20.30 Dal Palazzo del Quirinale a reti unificate Messaggio di fine anno del Presidente della Repubblica Sergio Mattarella** Emission politique. **21.00 L'anno che verrà** Divertissement présenté par Marco Liorni **2.05 Sottovoce** Magazine présenté par Gigi Marzullo **2.40 RAInews24**

TVE1

6.00 Noticias 24H 6.30 Telediario Matinal 8.30 La hora de la 1 Magazine présenté par Mónica López **10.40 Mañaneros 14.10 Extra mañaneros** Magazine présenté par Alberto Herrera, Adela González et Miriam Moren **15.00 Telediario 1 16.00 Saber y ganar** Jeu présenté par Jordi Hurtado. Invité : Magdalena Estaun **16.45 Salón de té La Moderna 17.40 La vengeance de Jana 18.30 Valle salvaje 19.30 El cazador** Jeu présenté par Ion Aramendi **20.30 Telediario 2 21.45 Operación IA IA oh** Divertissement **22.55 Feliz 2025** Divertissement **23.40 Campanadas Fin de Año** Divertissement **0.05 Feliz 2025** Divertissement **0.45 Campanadas de Fin de Año 2024 Canarias 1.00 Feliz 2025**

ARD

10.35 Les habits neufs de l'empereur Téléfilm fantastique. **11.35 Märchenreise : Die Salzprinzessin 12.00 Interreligiöse Segensfeier 12.50 Tagesschau 13.00 Sportschau 13.00 Ski de fond : Coupe du monde à Toblach 13.15 Saut à ski : Tournée des 4 tremplins à Garmisch-Partenkirchen 14.55 Ski de fond : Coupe du monde à Toblach 16.20 Saut à ski : Coupe du monde à Garmisch-Partenkirchen 18.00 Dinner for One oder Der neunzigste Geburtstag** Divertissement **18.20 Tagesschau 18.30 Aufbruch in die Unendlichkeit** Concert **20.00 Tagesschau 20.15 Silvester-Schlagerbooom 2025 live - Die Wunderlichtershow!** Variétés **0.20 Silvestershow Party** Variétés **1.55 Harrys Insel** Téléfilm humoristique.

TÉLÉVISION MERCREDI

RTL tvi

5.00 bel RTL matin 10.15 Shopping Hours 12.35 Familles nombreuses : la vie en XXL 13.00 RTL info 13 heures 13.30 Météo midi 13.40 L'amour à tout prix Comédie sentimentale de Jon Turteltaub. Avec Sandra Bullock, Bill Pullman, Peter Gallagher. **15.30 Une nuit au cœur du Disneyland Hôtel 16.25 Cendrillon** Film fantastique de Kenneth Branagh. Avec Lily James, Cate Blanchett, Richard Madden. Une jeune fille, servante pour sa marâtre et ses sœurs, se fait aider par sa marraine la fée pour assister à un bal donné par un prince amoureux d'elle. **18.25 Septante et un** Jeu **19.00 RTL info 19 heures 19.40 Météo d'avant-soirée 19.50 Bêtisier**

TF1

6.00 TFou 6.55 Bonjour ! La Matinale TF1 9.35 Madame Doubtfire Comédie de Chris Columbus. **11.50 Les douze coups de midi 13.00 JT 13h 13.45 Au cœur des Restos du cœur 14.00 Avatar : La voie de l'eau** Film de science-fiction de James Cameron. Avec Sam Worthington, Zoe Saldaña, Sigourney Weaver. Après plus d'une décennie de relation idyllique sur Pandora, Neytiri, Jake et leurs enfants doivent fuir leur foyer en raison d'un terrible conflit. **17.10 Star Academy, la quotidienne** Téléréalité **18.30 Ici tout commence 19.10 Demain nous appartient 20.00 JT 20h 20.50 Petits plats en équilibre** Magazine présenté par Laurent Mariotte **21.00 Météo**

france•2

5.05 Tout le monde veut prendre sa place 6.00 Le 6h info 6.30 Télématin 9.55 La maison des Maternelles à votre service 10.40 Chacun son tour 11.10 Le concert du Nouvel An 12.00 Journal 13h00 12.15 Le concert du Nouvel An 13.55 Escapades viennoises 14.50 Gautier Capuçon, voyage musical 15.15 Le geste cuisine 17.00 Affaire conclue, tout le monde a quelque chose à vendre 17.50 Affaire conclue : la vie des objets Magazine **18.00 Tout le monde a son mot à dire** Jeu **18.35 N'oubliez pas les paroles** Jeu **20.00 Journal 20h00 20.35 Envoyé spécial fêtes** Magazine **21.00 Paris 2024, l'émotion des Jeux** Magazine sportif

france•3

5.15 Questions pour un champion 6.00 Okoo 10.35 Le goût des rencontres Nouvelle-Aquitaine 11.05 Consomag 11.15 Outremer.le mag 11.50 Outremer.l'info 12.00 Régions d'ici 12.20 Dans le rétro 12.30 ICI 12/13 12.55 Météo à la carte 13.50 Juge et hors-la-loi Western de John Huston. Avec Paul Newman. **15.40 La stagiaire** Une famille sans histoire. (Saison 3). **16.35 La p'tite librairie** Magazine **16.45 Duels en familles 17.20 Slam** Jeu **18.05 Questions pour un champion** Jeu **18.50 Journal Météo climat 18.50 Consomag** Magazine **19.00 Dans le rétro 19.20 ICI 19/20 édition toutes régions 19.50 Tout le sport 20.10 Météo régionale 20.20 Un si grand soleil**

la une

6.45 Alex Hugo Les amants du Levant. (Saison 3). **8.10 C'est magnifique !** Comédie de Clovis Cornillac. Avec Clovis Cornillac, Alice Pol, Manon Lemoine, Myriam Boyer. **9.50 Demain nous appartient 10.30 Les Feux de l'amour 11.15 Concerts Orchestre philharmonique de Vienne** Concert. Concert de Nouvel An **13.45 Météo 12h50 13.50 JT 13h 14.20 Météo 13h30 14.30 Affaire conclue - Best Of** Magazine **15.10 HPI** Penicillium brevicaule. (Saison 4). - Cheval de Troie. **17.20 Ici tout commence 17.50 Demain nous appartient 18.30 On en rit encore** Divertissement présenté par Fanny Jandrain **19.20 Météo 19h25 19.30 JT 19h30 20.10 Météo 20h00**

TIPIK

8.50 L'Internet Show Magazine **9.30 Affaire conclue, tout le monde a quelque chose à vendre** Magazine. Fête foraine **11.00 Mon poussin** Comédie de Frédéric Forestier. Avec Isabelle Nanty, Pierre-François Martin-Laval, Thomas Solivérès. **12.40 Un Noël plein d'étincelles** Téléfilm sentimental de Brian Herzlinger. Avec Sarah Drew, Ryan McPartlin, Lesley Ann Warren. **14.20 Plus belle la vie 15.40 Il était deux fois Noël** Téléfilm sentimental de Jason Bourque. Avec Katherine Barrell, Chandler Massey, Evan Roderick. **17.10 N'oubliez pas les paroles** Jeu **18.20 Un si grand soleil 18.40 Castle** Pandore. (Saison 4). **19.30 Ici tout commence**

20.55 Bienvenue...

...chez les Ch'tis
Comédie **de Dany Boon** (F, 2008). 115MIN. Avec Kad Merad, Dany Boon, Zoé Félix, Michel Galabru, Anne Marivin.

Philippe Abrams dirige la Poste de Salon-de-Provence, dans les Bouches-du-Rhône. Pour faire plaisir à sa femme, Julie, à tendance dépressive, il décide de frauder sa direction pour obtenir une mutation sur la Côte d'Azur. Il est démasqué et envoyé à Bergues, dans le Nord. Il part donc seul affronter un peuple sur lequel il est rempli de préjugés. Philippe n'est pas au bout de ses surprises. Très vite, il fait la connaissance de personnes sympathiques.

22.50 L'Italien
Comédie dramatique d'Olivier Baroux. Avec Kad Merad, Roland Giraud, Valérie Benguigui. Dino Fabrizzi a tout pour lui : il est le meilleur vendeur de la luxueuse concession automobile où il travaille et Hélène, son amie, est folle de lui. Mais tout bascule lorsqu'on lui propose le poste de directeur des ventes et que sa tendre moitié lui demande de l'épouser. Ce serait l'aboutissement d'une existence heureuse si la vie de Dino n'était en fait bâtie sur un mensonge. Depuis qu'il s'est installé à Nice, il a caché à tout le monde sa réelle identité. Car Dino n'est pas italien. Et Dino ne s'appelle pas Dino. Ni son patron ni Hélène ne sont au courant.

0.45 RTL info 19 heures
1.25 Moments d'évasion
3.25 Boucle de nuit

21.10 Wonder Woman

Film fantastique **de Patty Jenkins** (USA/CHN, 2017). 145MIN. Avec Gal Gadot, Chris Pine, Connie Nielsen, Robin Wright, Ewen Bremner.

Hippolyta, la reine des Amazones, entraîne durement sa fille, la princesse Diana, pour qu'elle devienne une guerrière redoutable. La jeune femme, qui vit coupée du monde sur une île paradisiaque, finit par découvrir ses pouvoirs. Un jour, elle porte secours à Steve Trevor, un pilote américain dont l'avion vient de s'écraser. En le rencontrant, elle découvre qu'il se trame une guerre à grande échelle loin de chez elle. Elle décide d'accomplir son destin.

23.35 Black Adam
Film d'action de Jaume Collet-Serra. Avec Dwayne Johnson, Aldis Hodge, Pierce Brosnan, Noah Centineo, Quintessa Swindell, Marwan Kenzari. Il y a 5000 ans, Black Adam a été emprisonné pour avoir vengé l'assassinat de son fils. Aujourd'hui libéré, il décide d'utiliser les super-pouvoirs dont il a hérité des anciens dieux afin de rendre la justice selon ses critères. Mais ses agissements ne passent pas inaperçus, notamment pour la Justice Society of America, qui souhaite tout d'abord l'arrêter avant de comprendre qu'il peut leur apporter beaucoup plus sur Terre que derrière des barreaux. Mais la tâche s'annonce plus compliquée que prévu au vu du caractère du personnage.

2.00 Programmes de la nuit

21.10 Les Bravos d'or

Présenté par Leïla Kaddour et Nagui. Diffusion enregistrée depuis le prestigieux Théâtre Marigny à Paris.

Pour la première fois, une rétrospective de tous les évènements de l'année se mélange à une cérémonie qui récompense les plus grands succès de l'année écoulée, sans passer par des votes ou des jurys. Ces «Bravos d'or» sont en effet attribués en fonction de chiffres concrets : entrées en salles, ventes de livres, audiences télévisées, écoutes de podcasts ou encore téléchargements en streaming, preuves de la popularité rencontrée.

23.25 Au cœur des Jeux
Documentaire sport de Jules Naudet, Gédéon Naudet. Retour sur les Jeux olympiques et paralympiques de Paris 2024, depuis les premiers moments de leur élaboration jusqu'aux derniers feux d'une cérémonie de clôture pleine d'émotion.

1.15 Les paris de Léon
Documentaire (F, 2024). Coup de projecteur sur la trajectoire stellaire du nageur français Léon Marchand, qui a remporté quatre médailles d'or lors des Jeux olympiques de Paris 2024.

1.40 Olympiques ! La France des Jeux
Film documentaire de Mickaël Gamrasni. Avec Marion Cotillard.
3.15 Affaire conclue, tout le monde a quelque chose à vendre

21.05 Les mystères...

...de la duchesse
Téléfilm policier **d'Emmanuelle Dubergey** (F, 2022). 95MIN. Avec Lorie Pester, Jeremy Banster.

Cyril Le Goff fait son tai-chi dans le parc du Manoir quand il est brutalement assassiné. Ce médecin, formé aux techniques chamaniques au Tibet, avait choqué toute la région en épousant un an plus tôt la duchesse Louise de Crémier, de trente ans son aînée. L'enquête est confiée à Maud Artuis, une capitaine de gendarmerie enceinte de plus de huit mois et qui a perdu son mari peu après avoir appris sa grossesse.

22.40 Les mystères du Clos des Lilas
Téléfilm policier de Lorenzo Gabriele. Avec Fanny Cottençon, Blandine Bellavoir, Piérick Tournier. Une pianiste concertiste renommée est tuée dans sa maison. Le capitaine Anna Lidman dirige l'enquête quand sa mère Catherine, journaliste obstinée, s'en mêle.

0.15 Meurtres à...
Téléfilm de suspense de Lorenzo Gabriele. Avec Garance Thénault, Christopher Bayemi, Julie Gayet. Sur la côte Atlantique, une capitaine de gendarmerie et un homme de la brigade des stupéfiants enquêtent sur la mort du fils d'une riche famille,

1.55 Des racines et des ailes
4.00 Les matinales
4.10 Duels en familles
4.40 Slam

20.15 Le Gala du...

...Festival du Rire de Liège
Présenté par Caroline Vigneaux.
Faut-il toujours dire la vérité aux enfants ?

Caroline Vigneaux anime et met en scène ce gala qu'elle a décidé d'intituler : Faut-il toujours dire la vérité aux enfants ? Pour répondre à cette question pas si évidente que ça, elle est entourée d'humoristes de renom : Les Bodin's, Roman Doduik, Antonia de Rendinger, Anne Roumanoff, Viktor Vincent, Florent Peyre, Anne Cahen, Laetitia Mampaka et Philippe Lellouche. Préparez-vous à rire aux éclats aux côtés de Caroline Vigneaux et ses invités d'exception.

22.35 Le fabuleux destin des 3 coaches de the Dancer
Variétés. A la découverte des trois coaches de l'émission «The Dancer Belgique» : Laurien Decibel, Aurel Zola et Agustín Galiana. Comment la danse a-t-elle fait irruption dans leur vie ?

23.10 Goldmen jusqu'au bout de leurs rêves
Documentaire de Pierre-François Glaymann (F, 2024). Découverte des Goldmen, un groupe de musique qui reprend les classiques de Jean-Jacques Goldman sur scène : un phénomène qui connaît un succès grandissant.

0.50 On en rit encore
Divertissement
1.40 JT 19h30
2.15 On en rit encore
Divertissement

20.05 Les Têtes...

...givrées
Comédie dramatique **de Stéphane Cazes** (F/B, 2022). 107MIN. Avec Clovis Cornillac, Claudia Tagbo.

Dans un collège au pied du Mont Blanc, les élèves en difficulté découvrent un monde de glace d'une beauté à couper le souffle lors d'une sortie organisée par leur professeur Alain. Ils prennent conscience que le réchauffement climatique menace la survie du glacier. Malgré les avis contraires, ils décident de se lancer dans un projet fou pour protéger le glacier. Leur détermination est inébranlable car ils savent qu'il n'y a pas de planète B.

21.55 Coup de foudre à Notting Hill
Comédie sentimentale de Roger Michell. Avec Julia Roberts, Hugh Grant, Hugh Bonneville. A Notting Hill, William, un libraire modeste, voit sa vie ordinaire chamboulée lorsque Anna Scott, une star d'Hollywood, pénètre dans sa boutique. Un maladroit incident avec du jus d'orange les rapproche, entamant une romance inattendue entre eux. Leur idylle, émaillée de la notoriété d'Anna et des différences sociales, est mise à l'épreuve par les aléas du star-system et les réalités quotidiennes.

0.00 La story de U2
Documentaire de Stéphane Basset (F, 2023). U2, c'est l'histoire d'une bande de gamins irlandais bien décidés à vivre de leur musique dans un pays en plein conflit.

TÉLÉVISION MERCREDI

RTL club

5.00 Télé-achat 6.40 Lapitch le petit cordonnier 7.05 Nurdys 7.20 K3 7.35 La brigade des contes de fées 8.05 Pokémon : la série XYZ Un rite de passage flamboyant ! (Saison 19). **8.30 Shopping Hours** Magazine **12.55 Les experts : Manhattan** Le samourai des affaires. (Saison 2). **13.45 Cyclo-cross : X20 Badkamers Trofee** En direct. Course dames. **16.25 Enquêtes** Magazine **16.50 Les experts : Manhattan** La danse du poisson. (Saison 2). - Du sang jeune. **18.20 NCIS** USS Arizona. (Saison 17). **19.15 NCIS : Los Angeles** Identité. (Saison 1).

20.05 Seul au monde

Film d'aventures **de Robert Zemeckis** (USA, 2000). 150MIN. Avec Tom Hanks, Helen Hunt, Nick Searcy, David Allen Brooks.

22.40 Mike Horn : 87 jours dans l'enfer du pôle Nord Documentaire d'Annika Horn, Yohann Thiriet (F, 2021). La traversée de l'océan Arctique via le pôle Nord, voilà l'idée qui hante Mike Horn. L'aventurier est catégorique : il souhaite accomplir cette mission par ses propres moyens. **23.40 Télé-achat** Magazine

RTL plug

5.00 Télé-achat 6.00 Le Good Morning 10.00 Shopping Hours 14.10 Plus belle la vie, encore plus belle 14.50 Bienvenue aux mariés 15.45 Coup de foudre en cadeau de Noël Téléfilm sentimental de Michael Kennedy. Avec Teri Hatcher. A la tête d'une société de lifestyle, une écrivaine recherche un partenariat pour sauver son entreprise. Elle se rapproche d'un séduisant photographe. **17.15 The cerveau : qui sera le plus grand cerveau de la télé-réalité ?** Téléréalité **18.55 Bienvenue aux mariés** Téléréalité présenté par Elodie Villemus

20.00 Cendrillon

Comédie musicale **de Kay Cannon** (USA/GB, 2021). 120MIN. Avec Camila Cabello, Nicholas Galitzine, Idina Menzel, Minnie Driver.

22.00 L'homme au masque de fer Film d'aventures de Randall Wallace. Avec Leonardo DiCaprio, Jeremy Irons, John Malkovich. En 1660, les Mousquetaires préparent un complot contre Louis XIV. **0.20 The cerveau : qui sera le plus grand cerveau de la télé-réalité ? 1.05 Télé-achat**

la trois

6.00 Pat' Patrouille 6.45 Pat' Patrouille 7.10 Les Schtroumpfs 7.55 Pat' Patrouille 8.40 Trollstopia 9.30 Alpha et Omega 10.45 Fievel et le nouveau monde 12.00 Pattie et la colère de Poséidon. 13.35 Madagascar 15.00 Les pingouins de Madagascar 16.35 Comme des bêtes 2 18.00 Hôtel Transylvanie Film d'animation de Genndy Tartakovsky. **19.30 Les Trolls des fêtes enchantées** Court métrage d'animation de Sean Charmatz, Tim Heitz. **20.00 JT 19h30 avec interprétation en langue des signes**

20.35 Hello, Dolly!

Comédie musicale **de Gene Kelly** (USA, 1969). 140MIN. Avec Barbra Streisand, Walter Matthau, Michael Crawford, Danny Lockin, E.J. Peaker.

22.55 Divas des 90s : Whitney, Mariah & Céline Documentaire **23.50 Concerts Orchestre philharmonique de Vienne** Concert **2.20 En quête de sens : Il était une foi 2.50 JT 19h30 avec interprétation en langue des signes**

AB3

5.00 Hélène et les garçons 7.20 Malcolm 9.10 Une histoire, une urgence 12.40 Sous les lumières de Noël Téléfilm sentimental de Bill Corcoran. **14.10 Une licorne à Noël** Téléfilm humoristique de Stacia Crawford. Avec Abby James Witherspoon. **15.35 Il faut sauver les chiens de Noël** Téléfilm humoristique de Charlie Vaughn. Avec Reginald Veljohnson, Vincent Giovagnoli, Grainne McDermott. **17.00 Gilmore Girls** Les obsèques de l'oncle Louis. (Saison 2). - Le projet d'économie. - Cours particuliers. - La perle des secrétaires.

20.15 Course à la mort

Film d'action **de Paul W.S. Anderson** (USA/D/GB, 2008). 108MIN. Avec Jason Statham, Joan Allen, Ian McShane, Natalie Martinez, Max Ryan.

22.00 White House Down Film d'action de Roland Emmerich. Avec Channing Tatum, Jamie Foxx, Maggie Gyllenhaal. **0.05 Appels d'urgence** Magazine présenté par Hélène Mannarino. Commandos parachutistes : l'impitoyable sélection **2.00 Les filles d'à côté** Série humoristique. Cartes sur table. (Saison 1).

Be 1

7.30 Les as de la jungle 2 : Opération tour du monde Film d'animation. **8.55 Tombés du camion** Comédie de Philippe Pollet-Villard. **10.25 14 Jours pour aller mieux** Comédie d'Edouard Pluvieux. **12.00 Club Zéro** Comédie dramatique de Jessica Hausner. **13.45 Alice et Jack 15.15 Captives** Drame d'Arnaud des Pallières. **17.05 Rosalie** Drame de Stéphanie Di Giusto. **18.55 Un p'tit truc en plus** Comédie d'Artus. **20.30 Les Aventuriers de l'arche de Noé** Film d'animation de Sérgio Machado, Alois Di Leo. **22.05 Kina & Yuk : renards de la banquise** Film pour la jeunesse de Guillaume Maidatchevsky. **23.30 Paris Has Fallen** (Saison 1) **1.00 Salem** Drame de Jean-Bernard Marlin. **2.40 L'Empire** Film de science-fiction.

LN24

16.00 Doc Crime : l'affaire Françoise Desnoue, une inquiétatnte disparition 17.00 Strip-tease 18.00 50 minutes avec... 19.00 Rétro : politique 21.00 Doc Lifestyle : Les nouveaux métiers du luxe Documentaire **22.00 Doc Fêtes : Parc Astérix : la techno des manèges à sensations 23.00 Les visages de la recherche 23.30 Un monde à part**

TV5 MONDE

13.30 Journal (France 2) 13.45 Mystère à l'Elysée Téléfilm de suspense de Renaud Bertrand. **15.20 Diplomatie 16.10 Gotha 16.40 La revue culturelle 17.30 Papilles 18.00 64', le monde en français 18.50 L'invité** Magazine **19.05 Tout le monde veut prendre sa place** Jeu **20.00 Journal (RTS) 20.30 Journal (France 2) 21.00 Farinelli, il castrato** Biographie de Gérard Corbiau. Avec Stefano Dionisi, Enrico Lo Verso, Elsa Zylberstein. **22.50 L'actu news** Magazine **23.20 La caravane du Caire** Opéra. **1.10 TV5MONDE, le journal Afrique 1.40 Carte blanche à Cut Killer**

arte BELGIQUE

13.35 La grande attaque du train d'or Film de suspense. **15.20 John Wayne, l'Amérique à tout prix 16.20 Des plaisirs pas si bêtes 17.10 Invitation au voyage 18.40 Concert du Nouvel An 2025 à la Fenice de Venise 19.45 Arte journal 20.05 Une année parmi les loups 20.55 Samuel 21.05 Butch Cassidy et le Kid** Western de George Roy Hill. **22.50 Rio Lobo** Western d'Howard Hawks. **0.45 Porc royal** Comédie de Malcolm Mowbray. **2.20 Mourir d'aimer** Drame d'André Cayatte. **4.10 Pause**

Be Cine

8.30 Together 99 Comédie dramatique de Lukas Moodysson. **10.20 The Old Oak** Drame de Ken Loach. **12.10 How to Have Sex** Drame de Molly Manning Walker. **13.35 La chimère** Comédie dramatique. **15.45 Race for Glory : Audi vs Lancia** Film d'action de Stefano Mordini. **17.30 Les Inséparables** Film d'animation de Jérémie Degruson. **18.55 Scandaleusement vôtre** Comédie dramatique de Thea Sharrock. **20.30 The Covenant** Film d'action de Guy Ritchie. **22.20 N'avoue jamais** Comédie d'Ivan Calbérac. **23.55 Fraîche** Film. **0.05 Shalina libre soumise** Téléfilm pornographique d'Hervé Bodilis. **1.35 La Promesse verte** Drame d'Edouard Bergeon

Be Series

9.00 American Dad Entre le marteau et l'enclume. (Saison 18). - Un petit pas pour l'humanité. **9.40 Justice IA** Thriller de Simón Casal. Avec Tamar Novas. **11.15 Black Tea** Drame d'Abderrahmane Sissako. **13.00 Suleyman** Film. **13.30 De grandes espérances** (Saison 1). **17.05 De grandes espérances** (Saison 1). **18.55 Funny Woman** (Saison 1). **20.30 All and Eva 21.20 Curse** Terre d'enchantement. - La pression est bonne pour l'instant. **23.10 Such Brave Girls** Such Happy Girls. (Saison 1). - Such Unavailable Girls. - Such Birthday Girls. **0.25 The Contractor** Thriller de Tarik Saleh. Avec Chris Pine, Ben Foster. **2.05 The Wall** Drame de Philippe van Leeuw. Avec Vicky Krieps.

France 4

5.05 Emissions jeunesse 11.20 Idéfix et les Irréductibles 11.55 Manger, bouger, dormir 12.05 Les Croods (Pré)histoires de famille 13.25 Moi à ton âge 14.00 Angelo la débrouille 15.15 Alex Player 15.50 Dragons : Cavaliers de Beurk 17.05 Mystery Lane 17.40 Okoo-koo 18.00 Oscar & Malika toujours en retard 19.10 Grizzy et les lemmings 20.10 Sortilèges à l'Opéra 20.55 Les enfants chantent Concert **21.05 Le concert du Nouvel An** Concert **23.05 Berliner Philharmoniker et Zubin Mehta à Evian** Concert **0.45 Basique, les sessions** Magazine **1.00 Chris Potter Quartet 2.45 Jazz à La Villette 3.35 Le Paname Comedy Club 4.35 Moonwalk**

France 5

8.25 Les chansons de Masha 8.35 Vida la véto 9.00 Zoobox 9.30 SOS Afrique sauvage 9.55 Le tour du monde des écureuils 10.55 Les trésors cachés du Danube 11.55 Les chiens de traineau & moi 12.30 Imprévus 12.55 Des trains pas comme les autres 13.35 Le doc du Mag 14.40 Sa majesté le cerf 15.30 Imprévus 15.50 Les trésors du château de Fontainebleau 17.25 C dans l'air l'invité 17.40 C dans l'air 18.55 C à vous 20.05 C à vous la suite Talk-show **21.05 Egypte, les secrets de la vallée des Reines** Documentaire **22.35 C dans l'air 23.50 C à vous** Talk-show **0.45 C à vous la suite** Talk-show **1.45 Le Yukon, fleuve glacé d'Amérique**

C8

5.45 Gym direct 6.40 Télé-achat 7.40 Télé-achat Magazine **8.45 L'éphéméride** Magazine **8.50 Le grand bêtisier** Divertissement **19.35 Le grand bêtisier 2023** Divertissement. Les moments les plus drôles et les plus inattendus de l'année 2023 à la télévision et sur les réseaux sociaux sont présentés dans ce grand bêtisier. **21.10 Les plus grands magiciens du monde - Mandrakes d'or** Spectacle présenté par Maxime Guény et Charlotte Bermond. Du Brésil, de Chine, d'Italie, du Canada, d'Espagne et de France, les plus grands magiciens viennent présenter leur numéro lors de cette 35e édition des Mandrake d'or. **1.15 Le grand bêtisier Home Vidéo**

TMC

8.00 Ma vie est un film de Noël ! Téléfilm sentimental. **9.30 La recette d'un Noël inoubliable** Téléfilm sentimental. **11.05 Le train de Noël** Téléfilm sentimental. **12.40 Une carte d'amour pour Noël** Téléfilm sentimental. **14.20 Une nouvelle étincelle pour Noël** Téléfilm sentimental. **16.00 Coup de foudre en cadeau de Noël** Téléfilm sentimental. **17.45 Un nouvel ami pour Noël** Téléfilm romanesque. **19.15 Harry Potter et les reliques de la mort : partie 2** Film fantastique de David Yates. Avec Daniel Radcliffe. **21.25 Charlie et la chocolaterie** Comédie de Tim Burton. **23.30 Noël, la passion des Français : chanson, téléfilm et pâtisserie** Documentaire

VTM

7.20 De avonturen van Lolly Lolbroek 7.30 De tafel van K3 7.40 Hallo K3 8.10 Echte verhalen : De buurtpolitie 8.35 De Buurtpolitie - Extra 8.45 Vloglab #Stories 9.05 Heidi 9.25 De tafel van K3 9.40 De keuken van Sofie 9.55 Pause 12.00 Familie 12.25 Milo 13.00 VTM Nieuws 13.35 Familie 14.05 Wittekerke 15.10 New York Police Blues 16.05 America's Funniest Home Videos 16.35 Q-Pop 18.25 Milo 19.00 VTM Nieuws 19.50 Het weer 20.00 Familie 20.35 Sergio over de grens Documentaire **21.45 Helden van Hier : De MUG** Documentaire **22.55 Dag & Bedankt** Documentaire **23.55 New York Police Blues** Une grande famille. (Saison 3). **0.50 Programma onderbreking 1.05 New York Police Blues**

VRT1

5.15 Journaallus 5.15 VRT NWS journaal 5.50 Het weer 9.00 Winterbeelden 10.30 Dagelijkse kost 10.45 Blokken 11.15 Nieuwjaarsconcert 13.45 VRT NWS journaal 14.15 Cyclo-cross : Grand Prix Sven Nys 16.25 Sporza : terugblik paralympische spelen Parijs 16.50 Thuis 17.15 Arcadia 18.10 Dagelijkse kost Magazine **18.30 Blokken** Jeu **19.00 VRT NWS journaal 19.40 Switch** Jeu **20.20 Het weer 20.30 Thuis 20.55 Vrede op aarde** Magazine **22.00 Kamal Karmach, Mag ik even?** Divertissement **23.05 VRT NWS journaal 23.20 Het weer 23.25 Night of the proms** Concert **0.20 Thuis 0.45 Dagelijkse kost** Magazine **1.00 Journaallus** Emission spéciale. **1.00 VRT NWS journaal 1.15 Het weer**

Ketnet/Canvas

KETNET 17.05 Hoodie 17.55 Karrewiet 18.05 Helden 18.20 Meisjes 18.40 Wannabe's 19.10 De Raad van Soekie 19.25 De Hoppers 19.45 La méthode Flore 20.00 Programma onderbreking 20.15 VRT NWS journaal met VGT 20.55 Programma onderbreking CANVAS 7.30 Ketnet Junior 16.50 Deep in the Heart. A Texas Wildlife Story 17.40 David Attenborough et le cimetière des mammouths 18.40 Elizabeth par elle-même 20.00 VRT NWS Update 20.10 Michael Palin in Nigeria 20.55 Jan Hoet - Thank God for the Gift Documentaire **22.20 Irak, la beauté invisible** Film. **23.50 Nachtlus** Emission spéciale. **23.55 VRT NWS journaal**

Rai Uno

6.00 RAInews24 6.35 Tg uno mattina 7.00 TG 1 7.10 Tg uno mattina 8.00 TG 1 8.35 Unomattina Magazine présenté par Massimiliano Ossini et Daniela Ferolla **9.50 Santa Messa** Emission religieuse. **11.20 A Sua immagine 12.00 Recita dell'Angelus 12.20 Concerto di Capodanno dal Teatro La Fenice di Venezia** Concert **13.30 Telegiornale 14.05 La volta buona 16.55 TG 1 17.05 Programme non communiqué** Programme indéterminé. **18.45 L'Eredità** Jeu présenté par Marco Liorni **20.00 Telegiornale 20.30 Affari tuoi** Jeu présenté par Amadeus **21.30 Togo** Film d'aventures d'Ericson Core. Avec Willem Dafoe, Julianne Nicholson. **23.30 Il pazzo di Dio** Documentaire de Kristian Gianfreda (I, 2025). **0.30 Sottovoce 1.05 RAInews24**

TVE1

6.05 Nochevieja a cachitos Divertissement **9.05 Feliz 2025** Divertissement **11.15 Conciertos de la Orquesta Filarmónica de Viena** Concert **13.45 Increíble 2024** Divertissement **15.00 Telediario 1 16.05 Saber y ganar** Jeu présenté par Jordi Hurtado **16.50 Grand Prix** Divertissement. Olvera (Cádiz) Vs. Aguilar De Campoo (Palencia) **19.05 El cazador stars** Jeu présenté par Gorka Ro **20.05 Cifras y letras** Jeu. Programa especial 1 **21.00 Telediario 2 21.40 La revuelta fun, fun, fun** Divertissement présenté par David **22.50 MasterChef Junior** Documentaire téléréalité de Juan Carlos Carrasco (E). **1.25 Pablo López - Sin anestesia** Concert **2.50 Noticias 24H**

ARD

8.30 Die Sendung mit der Maus 9.00 Die Salzprinzessin 10.00 Märchenreise : Die Salzprinzessin 10.30 Les contes de Grimm : le maître voleur 11.30 Les contes de Grimm 12.35 Sportschau 12.35 Ski de fond : Coupe du monde à Toblach 13.30 Saut à ski : Tournée des 4 tremplins à Garmisch-Partenkirchen 16.00 Saut à ski : Coupe du monde à Oberstdorf 18.05 Höhenflüge und Abstürze - Skispringer Andreas Wellinger 18.30 Schwere Jungs Comédie de Marcus H. Rosenmüller. **20.00 Tagesschau 20.15 Tatort 21.45 Les enquêtes du commissaire Van der Valk 23.15 Tagesthemen 23.40 A couteaux tirés** Film policier de Rian Johnson. **1.40 Tatort 3.10 Les enquêtes du commissaire Van der Valk**

MÉTÉO - AUJOURD'HUI

Du brouillard et du verglas en Ardenne

AUJOURD'HUI : la journée débutera avec de la grisaille sur de nombreuses régions, et notamment du brouillard givrant et quelques bruines verglaçantes principalement sur le sud-est du pays. En cours de journée, quelques timides éclaircies seront possibles. Les maxima oscilleront entre -2 degrés en Ardenne et 8 degrés au littoral.
MERCREDI : en ce premier jour de l'An, le temps sera souvent très nuageux et relativement venteux. Vers le soir, une zone de pluie modérée atteindra le pays. Les maxima varieront entre 1 et 11 degrés.

DANS LE MONDE

AMSTERDAM	4	8
ATHÈNES	4	14
BARCELONE	3	13
BERLIN	2	3
BIZERTE	9	15
ISTANBUL	3	11
KINSHASA	23	32
LISBONNE	6	13
LONDRES	7	11
NEW YORK	1	12

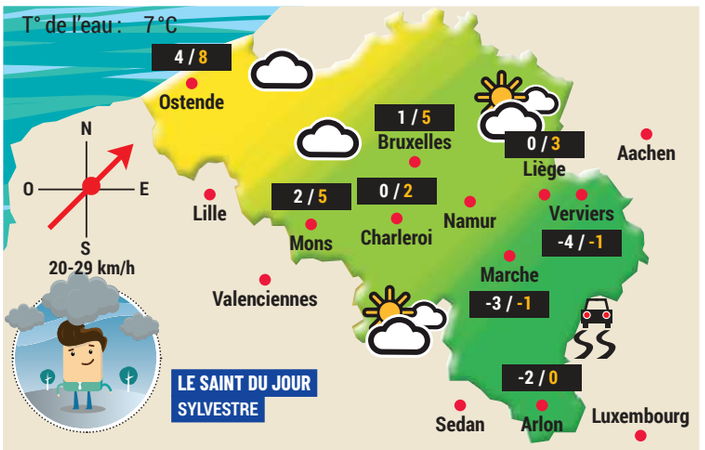

ÉPHÉMÉRIDES

Marée à Ostende :
H 01:24 B 07:49 H 13:33 B 19:58
Soleil :
Lever: 08h45 Coucher: 16h47
Lune :
Lever: 09h50 Coucher: 16h54

L'ANNÉE DERNIÈRE

La météo à Uccle : Max. : 8°
Température min. : 6°
Précipitations : 10 mm
Ensoleillement : 74 minutes
Humidité : 88 %

HISTOIRE MÉTÉO

La température est très basse le 31 décembre 1950, avec un minimum de −23,1°C relevé à Rochefort.

MIN 5° MAX 9°

MIN 4° MAX 5°

MIN -1° MAX 3°

MIN -2° MAX 3°

L'ÉDITO DU JOUR

Redonner du crédit à l'engagement politique

ROMAIN GOFFINET
Éditorialiste

On tape souvent sur les politiques : on les croit déconnectés des réalités de la vie de tous les jours, gagnant beaucoup pour agir peu, faisant passer les intérêts partisans avant celui des citoyens, quand ils ne magouillent pas carrément. Quand un scandale éclate, c'est tous les politiques qui sont éclaboussés. Et la confiance qui en prend un coup.
Alors, quand un parti dit ce qu'il va faire et fait ce qu'il a dit, il faut aussi le souligner.
Ainsi, dans le débat sur le cumul, Les Engagés ont décidé de ne plus cumuler une rémunération de parlementaire et un salaire de mandataire d'un exécutif local. Cela concerne chez Les Engagés une dizaine d'élus, dont Maxime Prévot.
On saluera l'effort symbolique. En renonçant à une double rémunération, Les Engagés envoient un message clair : non seulement la politique ne doit pas être une quête d'enrichissement personnel, mais les élus doivent montrer l'exemple, dans une époque où l'image de la classe politique est souvent associée à des privilèges immérités. Mieux encore : en redistribuant les salaires à des associations locales ou aux CPAS, ils s'alignent avec une logique solidaire qui correspond à leur vision d'une société plus humaine et juste. Le geste est fort et contribuera certainement à redonner du crédit à l'engagement politique.
Mais si les symboles sont importants, ils doivent aussi s'accompagner de mesures concrètes pour garantir que cette initiative ne reste pas qu'un simple exercice de communication. Car tout cela ne doit pas masquer les problématiques plus profondes et structurelles. La confiance dans l'action politique ne se reconstruira pas uniquement par des gestes de sobriété financière, aussi louables soient-ils. Elle nécessitera également une refonte des pratiques, une transparence accrue et une réponse claire aux défis sociétaux et économiques qui touchent les citoyens. ■