LA CAPITALE

Vendredi 3 janvier 2025 - N° 2 - 3,00 €

BRUXELLES ET BRABANT WALLON

SUDINFO

LA LOUVIÈRE P. 22

Bloquée 10 h sur un vol Ryanair : pas de dédommagement

© A. D.

INCOURT P. 10

L'EX-MILITAIRE DORT DANS SA VOITURE

Patrick, 60 ans, a été expulsé de son logement en plein hiver

© F. D. - DR

CHARLEROI P. 18

On lui vole son auto avec son bébé !

La fillette de 20 mois d'Élodie était dans la voiture au moment des faits

© DR

BRUXELLES P. 6 ET 7

Nouvelles scènes de désolation au lendemain du Nouvel An

© D.R.

NOTRE DOSSIER P. 20 ET 21

© Belga

Armani, Dior... Les petits plaisirs de la Reine en 2024

Belga

DIABLES ROUGES P. 24 ET 25

Comment Courtois met la pression sur Tedesco

413635 028595

À LA UNE

GESVES

« ON REÇOIT TELLEMENT D'AID

Un spectaculaire incendie s'est déroulé à Gesves dans la nuit de mardi à mercredi, en plein Nouvel An. La maison de Kelly et sa famille est détruite. L'origine de l'incendie serait une batterie de feux d'artifice. Après ce sinistre, la mobilisation est impressionnante.

SHANTI DUPARQUE

Un incendie s'est déclaré dans une habitation de la rue Sierpont à Gesves dans la nuit de mardi à mercredi, vers 0h30. Kelly Pigani, Jordan et leur fille de 19 mois ont pu sortir à temps. Ils sont heureusement sains et saufs.
Ce mercredi, Kelly nous expliquait avoir acheté pour le Nouvel An une batterie de feux d'artifice qui s'allume avec une seule mèche. Le spectacle a eu lieu sans souci, pour le plus grand plaisir de sa petite fille et s'est terminé à 21h30. Jordan, son compagnon, a alors rentré la batterie du feu d'artifice dans son garage. Kelly assure qu'elle n'était pas chaude. Mais vers minuit, le couple a constaté les flammes dans le garage. Il a directement appelé le 112.

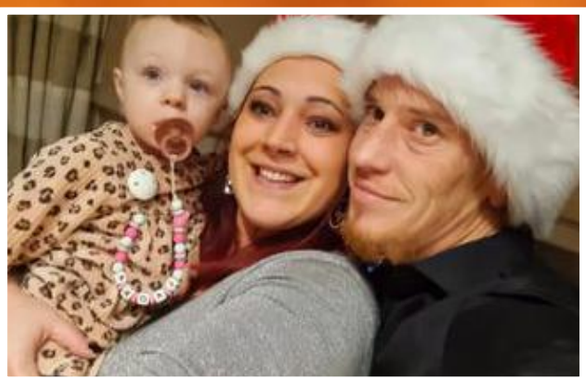

Kelly, Jordan et leur fille sont sains et saufs. © D.R.

Les pompiers ont pris du temps à éteindre l'incendie. © D.R.

REFAIRE TOUS SES DOCUMENTS

La maison est totalement détruite. L'origine du sinistre est, selon Kelly, la batterie du feu d'artifice.
Suite à ce drame, une importante mobilisation a lieu sur les réseaux sociaux. « Les gens nous donnent déjà beaucoup de vêtements. Tout le monde me contacte et nous apporte des habits pour notre petite et pour nous. Les citoyens les déposent chez mes parents ou mes beaux-parents ».
La mobilisation est tellement importante que Kelly ne peut tout stocker chez sa famille.

> Kelly a répondu à près d'une petite centaine de messages de personnes souhaitant aider

« Nous allons devoir louer un box dans la commune, car les citoyens nous apportent déjà des meubles, comme une table, pour notre future maison. »

UNE CENTAINE DE MESSAGES

Depuis le drame, Kelly a répondu à près d'une petite centaine de messages de personnes souhaitant aider.
Pour l'instant, la famille vit chez les parents de Kelly. « Le CPAS de Gesves regarde pour trouver une solution. Leurs logements sont déjà pris mais le service n'abandonne pas. De plus, des privés me proposent leur maison en location. On va un peu regarder à tout cela quand nous serons un peu plus au calme. Car là, nous sommes dépassés par l'administratif. Nous devons tout gérer avec les assurances, refaire tous nos papiers comme nos cartes d'identité et autres, ce n'est pas facile. »
Kelly confirme que son assurance prendra bien en charge les dommages. Et cela, même si la commune de Gesves a interdit l'usage des feux d'artifice sur son territoire depuis quelques années. « L'assurance signale que le feu est involontaire et qu'il ne vient pas du feu d'artifice directement », conclut notre interlocutrice. ■

Elon Musk, le mauvais génie

Retrouvez l'édito de Romain Goffinet, responsable de l'information, P. 40

TÉLÉCHARGEZ NOTRE APPLICATION

Il tire sur son voisin avec des feux d'artifice

Dans la zone de police de Châtelet/Aiseau-Presles/Farciennes, la nuit de la Saint-Sylvestre a été particulièrement agitée avec pas moins de trois dossiers liés à l'utilisation de feux d'artifice.
L'un d'eux a pris une tournure plus grave, requalifié en coups et blessures volontaires. Selon la zone de police, les faits se sont déroulés peu après minuit.
Un individu était en rue et en train de tirer des feux d'artifice en direction d'un immeuble à logements. S'il n'a visiblement causé aucun dégât matériel, un des habitants est tout de même sorti pour constater les faits et demander au « tireur » de se calmer. Ce dernier, loin de se calmer, l'a carrément pris pour cible : l'agresseur a dirigé les tirs vers ce riverain, lui causant des brûlures au premier et deuxième degrés ! Les secours ont dû intervenir. Selon nos informations, la victime est en incapacité de neuf jours. Les faits ont été capturés par les caméras urbaines, permettant l'interpellation immédiate du suspect, qui a été privé de liberté. ■

DE QU'ON VA DEVOIR LOUER UN BOX »

Les flammes ont ravagé l'habitation. © Dinaphi.

Patricia perd tout dans un incendie causé par un feu d'artifice le soir du réveillon

NORA BELGOMRI

Alors qu'elle espérait débuter 2025 sur de nouvelles bases, Patricia Pinet a vu sa vie basculer avant même de franchir le cap de la nouvelle année. Son appartement, situé avenue Georges Truffaut à Liège, a été ravagé par un incendie qu'elle soupçonne d'avoir été causé par un feu d'artifice.

« Je suis partie de chez moi vers 16h30, une petite valise à la main, pour rejoindre des amis et fêter le réveillon », raconte Patricia. Mais vers 18h, son téléphone sonne. Une voisine du quatrième étage l'appelle, affolée : il se passe quelque chose d'anormal dans l'immeuble.

« J'ai immédiatement pris la route pour rentrer. Quand je suis arrivée, c'était l'horreur : de la fumée partout, impossible d'accéder à mon appartement. »

UNE SOIRÉE QUI VIRE AU CAUCHEMAR

C'est un voisin du deuxième étage qui a donné l'alerte après avoir remarqué une situation inquiétante. L'immeuble a été évacué rapidement, mais le mal était déjà fait.

« C'est 50 ans de vie partis en cauchemar », explique Patricia. Son chat, son compagnon de toujours, manque à l'appel depuis l'incendie. « Perdre mon chez-moi est une chose, mais ne pas savoir ce qu'il est advenu de mon chat, Tarah, c'est un déchirement. C'était toute ma vie. J'espère encore le retrouver, mais les chances s'amenuisent avec le temps », confie-t-elle

Selon elle, l'origine du feu serait un projectile de feu d'artifice, tiré dans le voisinage. « Il a dû arriver sur mon balcon à l'arrière, transpercer le simple vitrage et finir dans mon salon. Comment peut-on encore autoriser ces choses-là ? »

Tarah, le chat de Patricia. © D.R

> Quand je suis arrivée, c'était l'horreur : de la fumée partout, impossible d'accéder à mon appartement
>
> Patricia Pinet

Artisane, guide nature et formatrice en écologie, Patricia Pinet avait passé 12 ans à construire une vie paisible avenue Georges Truffaut. « J'adore mon quartier. J'ai toute ma vie ici. » Pourtant, cette épreuve s'ajoute à d'autres difficultés qu'elle a récemment traversées. « Ces derniers mois ont été très compliqués pour moi, surtout sur le plan personnel. C'est comme si le sort s'acharnait. »

L'ESPOIR DE SE RECONSTRUIRE

Après le drame, Patricia a été recueillie par un proche avant d'être relogée dans un hôtel du quartier des Guillemins. « Je n'ai que ma petite valise et les vêtements que j'avais pris pour la soirée. »

Malgré les dégâts importants, Patricia reste déterminée à revenir chez elle. « J'ai hâte que l'immeuble soit remis en conformité, même si je sais que cela prendra des semaines. Je vais transformer ma chambre d'hôtel en maison temporaire, mais mon cœur est ici. »

Pour Patricia, cette nuit restera gravée comme le début d'une nouvelle année qu'elle espérait différente. « Ce genre de choses, ça pourrait arriver à n'importe quel moment de l'année. Mais le soir du réveillon, c'est juste horrible. » ■

MÊME SI LE FEU D'ARTIFICE EST INTERDIT, L'ASSUREUR INCENDIE INDEMNISE

© D.R.

FRANÇOISE DE HALLEUX

Après l'incendie de Gesves, on se pose une question. L'assurance incendie interviendra-t-elle alors que les feux d'artifice étaient formellement interdits par la Commune et que l'occupant de la maison n'a visiblement pas respecté cette interdiction ? Risque-t-il de ne pas être indemnisé ?

« Que les feux d'artifice soient interdits ou non dans la commune, ça ne change rien », répond Peter Wiels, porte-parole d'Assuralia, Union professionnelle des entreprises d'assurances. « Je parle ici de manière générale. Il s'agit d'un accident, l'assurance prendra ses responsabilités ! C'est exactement la même chose que si vous n'entretenez pas votre chaudière ou si vous ne ramonez pas votre cheminée ou si votre installation électrique est en mauvais état. Même si le manque d'entretien est flagrant et que le contrôle périodique est légalement obligatoire, l'assurance interviendra ».

Voilà qui surprend et qui va à contre-courant des idées reçues. Nombreux sont les chauffagistes, en effet, à insister pour entretenir votre chaudière chaque année, sous prétexte que sans cela, « vous aurez des ennuis avec l'assurance… ». « Oui, je sais, mais c'est une légende de dire que l'assurance n'interviendra pas. L'assurance incendie n'exige pas le ramonage ni l'entretien de la chaudière », répète Peter Wiels.

« En fait, peu importe l'origine du sinistre : imprudence, pur accident, manque d'entretien… Seul le feu intentionnel ne sera pas indemnisé ». C'est comme pour les détecteurs de fumées. Ils sont obligatoires en Wallonie, mais même si vous n'en placez pas et que le feu ravage votre habitation, l'assurance remboursera le bâtiment et son contenu.

Attention toutefois. L'assurance, après vous avoir indemnisé, peut refuser ensuite de vous couvrir. Si elle estime, par exemple, que vous êtes trop négligent dans l'entretien de votre habitation. Dans ce cas, vous devrez trouver une autre compagnie à qui vous devrez révéler votre « historique » et sans doute, vous devrez payer une prime majorée pour être couvert. ■

BRUXELLES ET BRABANT WALLON

RING DE BRUXELLES

UN HOMME ENTRE LA VIE ET LA MORT SUITE À UN GRAVE ACCIDENT

Un automobiliste est entre la vie et la mort après avoir tenté une manœuvre dangereuse sur l'autoroute.

Illustration © Belga

Un grave accident de la route s'est produit jeudi matin sur le périphérique intérieur de Strombeek-Bever, sur le ring de Bruxelles. Une voiture s'est retournée, laissant son conducteur coincé à l'intérieur. Les pompiers ont dû intervenir pour l'extraire. Grièvement blessé, le conducteur a été transporté à l'hôpital dans un état critique, indique le Nieuwsblad.

« Nous avons reçu l'appel à 10h38 », explique Wouter Jeanfils, porte-parole de la zone incendie du Brabant flamand Ouest, à nos confrères. « En arrivant sur place, nos équipes ont trouvé la voiture retournée sur son toit, reposant sur le côté », ajoute-t-il.

> « Nos équipes ont trouvé la voiture retournée sur son toit, reposant sur le côté »
>
> Wouter Jeanfils
> PORTE-PAROLE DE LA ZONE INCENDIE DU BRABANT FLAMAND OUEST

En dix minutes, les secours ont réussi à extraire le conducteur et à le confier aux équipes médicales. Le parquet de Halle-Vilvorde a confirmé que la victime était entre la vie et la mort.

« Aucun expert en circulation n'a été mandaté, car un témoin a assisté à la scène », explique Ingrid Moriau, porte-parole. « D'après les premiers éléments, l'accident se serait produit lorsque le conducteur a manqué une sortie et tenté une manœuvre dangereuse ».

Seul le véhicule accidenté est impliqué dans cet incident. La voie de droite et la bande d'arrêt d'urgence ont été fermées pendant plusieurs heures, provoquant des perturbations importantes de circulation. ■

WOLUWE-SAINT-LAMBERT

Eugène Alsteen, ancien candidat de « L'Amour est dans le pré » disparu

Eugène Alsteen a disparu le 1er janvier vers 8h00. Cet ancien candidat de « L'Amour est dans le pré » a été aperçu pour la dernière fois à Woluwe Saint-Lambert.

Qui a vu Eugène Alsteen ? © Police fédérale

Eugène Alsteen, 72 ans, a disparu le mercredi 1er janvier aux alentours de 8h00. L'homme a quitté la résidence « Les Jardins d'Ariane », à Woluwé Saint-Lambert, et ne s'est plus manifesté depuis.

« Eugène mesure environ 1m75, est de corpulence forte et a le crâne rasé », précise la police fédérale dans son avis de recherche. Eugène communique difficilement avec les inconnus.

Eugène est également connu pour avoir pris part à l'émission « L'Amour est dans le pré », en 2016 sur RTL-TVI.

Si vous avez des informations sur cette affaire, vous pouvez faire votre déclaration en utilisant le formulaire en ligne ou en appelant le numéro gratuit 0800/30 300. Pour les témoignages de l'étranger, veuillez composer le 0032 2 554 44 88. ■

BRUXELLES

Plusieurs personnes intoxiquées au CO au même moment

Une femme et ses deux fils ont été emmenés à l'hôpital mercredi vers 18h00 après avoir été intoxiqués au monoxyde de carbone dans une maison de la rue Docteur Huet, à Anderlecht, ont indiqué les pompiers.

Au même moment, une jeune femme était secourue par les pompiers pour les mêmes raisons à Ixelles.

Dans les deux cas, les victimes avaient perdu connaissance à l'arrivée des secours mais personne n'est en danger de mort.

La cause de leur malaise est liée à des brûleurs à gaz défectueux. ■

BELGA

Découvrez l'adresse de la meilleure galette des rois en p.12

14 pâtissiers étaient en lice dans ce concours !

© Boulengier

Alertez-nous

Envoyez-nous vos infos, photos et vidéos :

sudinfo.be/alerte

LA CAPITALE BRUXELLES ET BRABANT WALLON
CHEF D'ÉDITION : **Mustafa ER**
ÉDITION DIGITALE : www.lacapitale.be
BX : Rue Royale, 100 - 1000 Bruxelles
BW : Avenue Robert Schuman, 101 - 1400 Nivelles
02/225.56.01 - 067/88.66.00 - red.lacapitale@sudpresse.be

SUDINFO
ÉDITEUR RESPONSABLE : **Pierre LEERSCHOOL**
RÉDACTEUR EN CHEF : **Rodolphe MAGIS**
RÉDACTEUR EN CHEF ADJOINT : **Gaspard GROSJEAN**
Rue de Coquelet, 134 - 5000 Namur

SERVICE CLIENTÈLE (LUN.- VEN. 8H-17H)
078/15.75.75 (tarif zonal)
abonnements@sudinfo.be
www.jemabonne.be

AUTRES SERVICES (LUN.- VEN. 8H-17H)
081/32.78.78 (tarif zonal)
Avis nécrologiques • petites annonces • rédactions
VOTRE PUBLICITÉ : publicite@sudinfo.be

ANDERLECHT

Tout ce qui a été retrouvé. © Police Bruxelles Midi

Drogues et argent retrouvés suite au signalement d'une voiture

Le conducteur d'un véhicule signalé s'est avéré porteur d'une petite quantité de cannabis. Lors de la fouille, une équipe de police, appuyée par un chien antidrogue, a trouvé de la cocaïne, du haschisch ainsi qu'une importante somme d'argent.

Lors d'une patrouille sur le parking du Comarché à Anderlecht, une équipe de police a constaté la présence d'une BMW avec des plaques d'immatriculation françaises. Après vérification, il s'est avéré que le véhicule était signalé. Alors que l'équipe procédait au contrôle de celui-ci, une personne est montée à bord et a démarré le moteur. La police a décidé de contrôler le conducteur.

Au cours de la fouille, un paquet de marijuana, 765€ en liquide et un téléphone portable ont été saisis.

Le conducteur ayant un casier judiciaire pour des faits similaires, il a été décidé de procéder à une perquisition à son domicile situé à Berchem-Sainte-Agathe.

Lors de la perquisition et avec l'aide d'un chien spécialisé dans la détection de stupéfiants, les inspecteurs ont découvert 41 grammes de cocaïne, 97 grammes de haschisch, 7 smartphones et 3.080€ en espèces.

Un juge d'instruction a été saisi pour détention et vente de stupéfiants, blanchiment et recel. Le suspect a été placé sous mandat d'arrêt par le juge d'instruction. ■

HAREN

Plusieurs voitures en feu sur le parking de la prison

Les faits se sont déroulés ce jeudi après-midi...

DIDIER HAINE

Les pompiers de Vilvorde ont été appelés à la rescousse ce jeudi après-midi, vers 15 h 30, pour plusieurs voitures en feu sur l'un des parkings de la prison de Haren ; celui réservé aux visiteurs et non pas celui réservé aux membres du personnel !

Selon plusieurs sources bien informées, la voiture initialement incendiée appartiendrait à une agente pénitentiaire qui serait la cheffe d'une aile de la prison de Haren et elle a été attaquée à coup de cocktail Molotov. Le feu s'est également propagé à deux autres voitures stationnées à proximité.

« Les faits se sont déroulés sur le parking extérieur réservé aux visiteurs de la prison de Haren. À ma connaissance, il n'y a heureusement pas de blessé, aucune victime, à déplorer.

Les pompiers sont sur place, le feu est actuellement maîtrisé. Au stade actuel, nous ne pouvons pas tirer de tirer de conclusions sur la cause du sinistre. Ce sera à l'enquête de la déterminer », indique Valérie Callebaut, porte-parole de l'administration pénitentiaire. ■

Photo prétexte © Archives Sudinfo

20021639

-20% -30% -50%

WELCOME TO A.S.Adventure OUTDOOR & ACTION

www.asadventure.com

La plupart de nos magasins seront ouverts le **dimanche 5 janvier**.

BRUXELLES

DE NOUVEAU UNE VINGTAINE D'INCENDIES VOLONTAIRES ET QUATRE VOITURES BRÛLÉES

Certains jeunes ont décidé de prolonger les « festivités » du Nouvel An dans la capitale. Nos hommes du feu ont une nouvelle fois eu fort à faire dans la nuit de mercredi à jeudi…

DIDIER HAINE

Les pompiers de Bruxelles ont de nouveau été appelés à la rescousse pour éteindre des incendies de voiture et des incendies de détritus dans la nuit du mercredi 1er au jeudi 2 janvier 2025.
Au total, quatre voitures sont parties en fumées : une voiture et une camionnette au niveau du boulevard du Midi, une voiture partagée Cambio au niveau de la rue de l'Aiguille (Aumale) et encore une voiture au niveau de l'avenue Raymond Vander Bruggen (Cureghem). C'est d'ailleurs dans ce même quartier où avait été retrouvés plus de 5.300 feux d'artifice illégaux à trois jours du Nouvel An.
Pour rappel, la veille, la nuit du Nouvel An, nos hommes du feu ont eu droit à une trentaine d'interventions pour des voitures en feu avec la plupart du temps plusieurs voitures en feu à chaque fois ; ce qui fait que le bilan provisoire et approximatif est a minima d'une soixantaine de voitures brûlées à l'occasion de la nouvelle année dans la capitale.

Une soixantaine de voitures brûlées à l'occasion de la nouvelle année dans la capitale

Une voiture partagée Cambio en feu © D. R.

Par ailleurs, les pompiers de Bruxelles ont également éteint dans la nuit du mercredi 1er au jeudi 2 janvier 2025 une vingtaine d'incendies volontaires de détritus destinés à attirer la police ou lui faire barrage.
Toutefois, les hommes du feu n'ont cette fois pas été attaqués par des jeunes pyromanes comme la veille. « Nous avons dû attendre l'arrivée de la police avant de procéder à certaines interventions, mais nous avons pu accomplir notre travail sans être pris pour cibles », indique Walter Derieuw, porte-parole des pompiers de Bruxelles. ■

ANDERLECHT

Objectif atteint pour le couvre-feu pour les mineurs de moins de 16 ans

L'ordonnance de police d'Anderlecht interdisant la présence de mineurs de moins de 16 ans non accompagnés dans le quartier de Cureghem, la nuit de la Saint-Sylvestre, a atteint son objectif, selon Fabrice Cumps. Même si aucune arrestation n'a eu lieu, elle a servi de dissuasion.

POL LECOINTE

À l'occasion de la nuit de la Saint-Sylvestre, les jeunes de moins de 16 ans ne pouvaient sortir qu'accompagnés d'un parent ou d'un tuteur à partir de 19h00 dans le quartier de Cureghem, à Anderlecht.

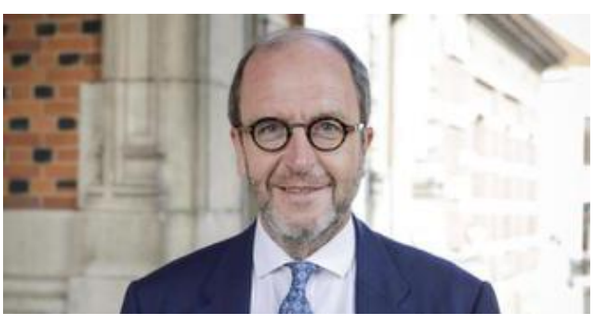
Fabrice Cumps, bourgmestre d'Anderlecht. © E.G.

Selon le bourgmestre, si une telle mesure est reprise à l'avenir, elle passera par le conseil communal. « J'ai bien pris en compte la note du Conseil d'État ». L'assignation à résidence voulue par le bourgmestre s'est basée sur le constat fait les années précédentes. En 2023 et 2024, le Nouvel An avait vu le nombre d'interpellations de mineurs d'âge monter en flèche. Cette année, la mesure n'aura donc impliqué aucune arrestation. Mais le bourgmestre note qu'il y a « deux types de publics le soir du Nouvel An ».

LES CASSEURS ET LES MINEURS

« Il y a celui des casseurs qui cherchent la confrontation avec la police et les pompiers. C'est le groupe qui a démarré aux alentours de 22h ». Selon Fabrice Cumps, il y a peu de doute à dire que ces groupes n'allaient pas suivre l'interdiction. « À côté, il y a des plus jeunes, mineurs, qui sont là pour une forme de 'spectacle' et qui se mettent en danger, à proximité des échauffourées ». Pour ceux-ci, la mesure a porté ses fruits, selon le bourgmestre. « Cela a permis aux policiers de dire aux jeunes de quitter les lieux, de leur dire que c'était interdit ». Au total, la zone de police Bruxelles Midi a tout de même procédé à une trentaine d'arrestations.
À la suite du réveillon, le Conseil de police a créé un groupe de travail, indique Fabrice Cumps, qui est d'ailleurs devenu le président dudit Conseil en ce début de nouvelle année. « On va voir comment la mesure pourrait être implémentée l'année prochaine, sur une commune, sur la zone ou bien sur un quartier ». En attendant, le bourgmestre tire le bilan de son réveillon : « Je note une violence grandissante. On craignait les pétards Cobra, on passe maintenant aux cocktails Molotov ».
Par ailleurs, Fabrice Cumps indique que le sapin situé place du Conseil, déjà partiellement incendié pendant la soirée du Nouvel an, a été complètement brûlé dans la nuit de mercredi à jeudi. Il a été depuis retiré par les services communaux. ■

BRABANT WALLON

Apeurée par les feux d'artifice, une ânesse tombe dans un cours d'eau

Malgré l'interdiction provinciale, de nombreux Brabançons ont tiré des feux d'artifice durant la nuit de ce 31 décembre. Hormis cet incident à Hélécine, aucun accident majeur n'est à déplorer, mais certains riverains dénoncent un manque de respect, alors que d'autres soulignent une tradition festive.

Il y a quelques semaines, le gouverneur du Brabant wallon avait annoncé une interdiction des feux d'artifice sur l'entièreté du territoire du Brabant wallon, durant toute la période des fêtes de fin d'année.
Cette mesure ne s'appliquait pas aux professionnels, et concernait la détention et l'utilisation de feux d'artifice sur la voie publique.
Malgré cette interdiction provinciale, les détonations ont retenti un peu partout dans le Brabant wallon ce 31 décembre. En effet, nombreux sont les particuliers qui ont malgré tout tiré des feux d'artifice d'un peu partout pour célébrer le passage à l'année 2025. Alors que dans certaines régions de Belgique les feux d'artifice ont engendré des drames, dans le Brabant wallon, les dégâts semblent plutôt limités. Un seul incident, avec une ânesse en difficulté, est à déplorer.

UNE ÂNESSE SAUVÉE DES EAUX

À Hélécine, cependant, une ânesse est tombée dans la Gette, après avoir tenté de s'enfuir, apeurée par les détonations. Elle a été secourue par les pompiers ce 1er janvier, après avoir probablement passé la nuit dans l'eau. A ce stade, ses propriétaires ne sont pas encore certains que ses jours ne sont plus en danger.
« L'ânesse s'appelle Zoupie, elle à 37 ans ! Elle est rentrée à pied jusqu'à son box. Mais elle est en hypothermie ! Elle est clairement depuis lors en état d'épuisement total. Elle n'arrive d'ailleurs pas à se remettre debout. On ignore à ce stade si elle va s'en sortir. Une surveillance vétérinaire minutieuse est mise en place, en plus de notre présence très régulière à ses côtés. On ne sait hélas pas faire grand-chose d'autre », ont-ils confié à nos confrères de la DH.

UNE SOIRÉE CALME

Les zones de police, quant à elles, ne déplorent aucun incident majeur. Dans la zone de la Mazerine, personne n'a été verbalisé. A Ottignies-Louvain-la-Neuve, quelques saisies de matériel ont eu lieu, mais la police souligne que ces opérations se sont passées dans le calme.
Dans pratiquement toutes les communes, les plaintes y sont allées de bon train le 1er janvier, notamment sur les réseaux sociaux. En effet, les publications ont été nombreuses pour dénoncer ces comportements, qui ont fait peur à beaucoup d'animaux : les chiens, les chats, mais aussi les chevaux ou encore les ânes, qui vivent dehors.
Mais les avis sont mitigés. En effet, si certains sont tout à fait contre l'utilisation des feux d'artifice, même un soir par an, d'autres aiment cette tradition, et ne comprennent pas les controverses qui gravitent autour. ■

C.L.

L'ânesse a été sortie de l'eau. © Capture d'écran

RHODE-SAINT-GENÈSE

Effrayé par les feux d'artifice, Kikho s'enfuit lors du Nouvel An

Armonie a perdu son chien le soir du réveillon. © D.R.

Pendant le réveillon du Nouvel An, le chien Kikho, effrayé par les feux d'artifice tirés dans un quartier de Rhode-Saint-Genèse près d'Uccle, a pris la fuite. Depuis, Armonie, sa maître, le recherche activement.

ELIE BOK

Le réveillon du Nouvel An d'Armonie a viré au drame. À Rhode-Saint-Genèse, non loin d'Uccle, la jeune femme célébrait la nouvelle année lorsque, à minuit, les feux d'artifice ont illuminé le quartier. Son chien, Kikho, se trouvait dans le jardin au moment des premières détonations. « Sur le moment, on a voulu réagir directement en voulant le rentrer parce qu'on s'est dit qu'il allait avoir peur. On a à peine eu le temps de réagir que les premiers coups ont été tirés. Il a eu super peur et notre grille s'est ouverte à cause du vent parce qu'il y avait un peu la tempête cette nuit-là, on ne l'avait pas vu. Le chien est parti directement, dès les premiers coups de feu ».

RECHERCHE INTENSE

Apeuré par le bruit assourdissant, Kikho s'est enfui. Habituellement, Armonie veille à garder son chien à l'intérieur durant ces festivités. Mais cette fois, comme elle et ses invités étaient dehors pour profiter de la soirée, Kikho les avait rejoints. « On n'a pas mesuré sur le coup qu'il allait savoir partir ».
La jeune femme n'a pas tardé à se lancer dans une recherche acharnée pour retrouver son compagnon. Aidée par ses amis qui ont relayé des appels à l'aide sur les réseaux sociaux, elle a aussi pu compter sur le soutien d'une équipe de volontaires spécialisés dans la recherche d'animaux disparus.
Mercredi et jeudi, ces derniers ont exploré des zones comme la forêt de Soignes et la commune de Boitsfort, où Kikho avait été aperçu. « On est à sa recherche, mais les zones où il a été aperçu sont assez larges donc c'est assez compliqué ». Elle confie également avoir contacté la police, qui lui a confirmé que d'autres propriétaires d'animaux vivaient la même situation.

> « Il a eu super peur »
> Armonie

« ÇA A VRAIMENT PÉTÉ DANS TOUS LES SENS »

Malgré tout, Armonie ne blâme pas les feux d'artifice. « Je ne suis pas contre de base, c'est une fois par an. » Elle insiste néanmoins sur un usage « mesuré » et regrette les excès de cette nuit : « Ici, proche de chez nous, ça a vraiment pété dans tous les sens, c'était abusé. Je trouve que les particuliers ne devraient pas le faire », conclut-elle. ■

NOS BONNES **ADRESSES**

nenagrill_ixelles

> Tout est frais, je ne fais pas de stock, je ne travaille pas avec des produits congelés

SUDINFO.BE

Découvrez notre resto de la semaine en vidéo

LA CAPITALE GOURMANDE – IXELLES

NENA GRILL, POUR LES AMATEURS DE VIANDES… ET LES VÉGÉTARIENS

Nena Grill propose une expérience culinaire où les grillades, les brochettes et les plats végétariens sont préparés avec soin dans une ambiance accueillante. L'établissement offre également des services pour événements privés, avec des menus adaptés et un service personnalisé pour répondre à tous les besoins.

JEANNE HOSTE

La restauration, Leona en a fait son domaine de prédilection. Issue d'une famille de restaurateurs, elle a grandi dans cet univers et s'y est imprégnée dès son plus jeune âge. Pour elle, le restaurant est bien plus qu'un métier : c'est une véritable histoire de famille. Elle est désormais à la tête de son propre restaurant, Nena Grill, à Ixelles.

« On a travaillé en famille pendant 23 ans dans un autre restaurant, mon papa et mon frère sont de très bons chefs. J'ai décidé d'avoir mon propre restaurant depuis un an, ça fonctionne vraiment bien mais heureusement que mon frère est là pour m'aider ».

Cheffe cuisinière et gestionnaire du restaurant, Leona combine ces deux rôles grâce à ses années d'expérience dans le domaine, « J'avais envie d'ouvrir un truc pour moi et pas travailler pour quelqu'un. J'aime la cuisine donc ça me paraissait logique de continuer dans mon restaurant. Je fais beaucoup de choses avec l'aide de mon frère et puis ce n'est pas un très grand restaurant ».

Même si les débuts n'ont pas été faciles, Leona a su relever les défis. « C'était difficile parce que ça ne fait qu'un an, et au début, les gens ne connaissaient pas. Quand j'ai annoncé que je voulais ouvrir un restaurant, beaucoup de gens rigolaient de mon idée mais j'ai eu de la chance d'être entourée de ma famille et de mes amis qui ont cru en moi. Il a fallu se créer une clientèle et organiser des événements, comme les concerts que nous proposons une fois par mois », explique-t-elle.

UNE VIANDE QUALITÉ SUPÉRIEURE

Comme son nom l'indique, la spécialité de Nena Grill, ce sont les grillades. Amatrice de la bonne viande, Leona a naturellement choisi d'en faire la pièce maîtresse de son menu. « Dans le quartier, je suis un peu la seule qui s'est spécialisée dans la viande. Et généralement, les clients viennent spécialement pour notre viande ».

« On fait beaucoup de grillades avec de la viande irlandaise comme l'Angus, la Holstein ou la Picanha. Nous faisons aussi quelques plats belges comme les boulettes, la carbonnade, le waterzooï de volaille et de poisson », et Leona ne ferme la porte à personne en proposant des options végétariennes. « Je fais des légumes grillés, des burgers avec des légumes, des pâtes fraîches aux légumes, des potages, des salades ».

Pour Leona, le choix de la viande est essentiel. La cheffe privilégie un boucher de confiance qui lui garantit des produits de qualité, élément clé de ses préparations. « C'est un boucher qui vient de Bruxelles, on travaillait déjà avec lui quand on avait l'autre restaurant. C'est important pour nous de travailler avec des commerces locaux et c'est aussi une affaire familiale. Ils ont toujours eu un bon service, on sait avec qui on travaille ».

Bien que Leona observe une hausse du nombre de personnes adoptant un régime végétarien, elle reste convaincue qu'il y aura toujours des amateurs pour apprécier une bonne viande. « Je travaille encore à l'ancienne: les sauces, c'est moi qui les fais, par exemple. Tout est frais, je ne fais pas de stock, je ne travaille pas avec des produits congelés. Donc, quand il y a, il y a, mais quand il n'y a pas, je propose autre chose. ça m'évite de gâcher. Je n'aime pas jeter ».

UNE CLIENTÈLE DIVERSE ET VARIÉE

Une chose est certaine : la clientèle amatrice de viande est diversifiée, ce qui permet à Leona de rencontrer des profils variés et d'éviter la routine avec une clientèle toujours différente. « Tous les deux mois, j'accueille un groupe de lecture avec un chroniqueur, des éditeurs et des écrivains. Ils viennent partager un repas et présenter leurs livres. J'ai également un groupe de philosophes, et j'ai même eu l'honneur de recevoir des personnalités comme le ministre Mark Rutte, et des barons aussi ».

Leona et son frère abordent l'expérience de ce restaurant comme un plaisir avant tout, formant ainsi une équipe solide et soudée. « On ne sait jamais vraiment combien de clients on aura dans la soirée. Au début, c'était difficile, parfois on consommait plus entre nous que ce qu'on vendait. Mais on se rassemblait, et on savait qu'on passerait une bonne soirée, car on était ensemble ».

Le restaurant est ouvert du mardi au samedi de 10h à 15h et de 18h à 23h00 et le dimanche de 18h à 23h00. ■

À noter : Rue du Collège 22, 1050 Ixelles

La restauration, Leona en a fait son domaine de prédilection © J.H.

NOS BONNES **ADRESSES**

LA CAPITALE COMMERÇANTE – BRUXELLES–VILLE

Les soldes d'hiver ont démarré, tout comme au magasin Unisa

Les soldes d'hiver commencent ce vendredi 3 janvier, marquant une période stratégique pour les commerçants de la capitale. Si cette saison des rabais promet d'attirer les chasseurs de bonnes affaires, elle représente également un défi économique, notamment pour les marques éthiques.

LÉA HUPPE

À peine les festivités de fin d'année terminées, les magasins de Bruxelles s'activent pour le lancement des soldes d'hiver. Dans les boutiques, les étiquettes aux prix réduits remplacent maintenant les décorations de Noël.

Parmi elles, la boutique de chaussures Unisa, située dans la galerie Anspach à De Brouckère, affiche déjà ses nouveaux tarifs. « Les soldes permettent d'écouler nos stocks avant l'arrivée des nouvelles collections », explique Océane, responsable de cette enseigne spécialisée dans les chaussures en cuir.

DEUX COLLECTIONS PAR AN

Unisa est une marque espagnole de chaussures en cuir et d'accessoires qui possède trois magasins franchisés en Belgique, un à Anvers et deux à Bruxelles. L'un se situe dans le Woluwe Shopping Center et l'autre, à De Brouckère, dans la galerie Anspach.

Cette marque fonctionne avec deux collections annuelles : automne-hiver et printemps-été. En début de cette période de soldes, les rabais atteignent jusqu'à 40 %. « Nous appliquons ces réductions principalement sur les modèles qui se vendent moins bien », précise Océane.

> « Nos chaussures sont fabriquées avec une belle qualité de cuir, à la fois pour l'intérieur et pour l'extérieur »

Cependant, elle met en garde contre les attentes parfois excessives des consommateurs : « Le problème, c'est que les clients s'attendent à de très grosses ristournes pendant les soldes mais pour des marques éthiques comme la nôtre, les marges sur les produits ne sont pas énormes et donc on ne peut pas se permettre de faire de grosses promotions », déclare la vendeuse.

Les soldes ont commencé ce vendredi 3 janvier 2025 © L.H.

La boutique Unisa, dans la galerie Anspach © L.H.

UNE MARQUE ÉTHIQUE ET DURABLE

Unisa se distingue d'autres marques de chaussures par la qualité de ses produits. « Nos chaussures sont fabriquées avec une belle qualité de cuir, à la fois pour l'intérieur et pour l'extérieur, ce que l'on trouve rarement aujourd'hui», affirme Océane. Toutes les chaussures sont fabriquées en Espagne tandis que les sacs sont fabriqués au Maroc.

Contrairement aux marques orientées vers les tendances, Unisa mise sur des modèles intemporels et fonctionnels, destinés aux femmes actives. « Ce sont vraiment les bonnes chaussures pour la travailleuse qui a besoin de confort. C'est un investissement mais on peut les garder pendant plusieurs années », déclare la vendeuse.

EXPÉRIENCE CLIENT

Océane a vu passer de nombreux touristes grâce à l'emplacement central de son magasin. « Nous avons une plus grande affluence ici qu'à notre autre point de vente bruxellois, situé au Woluwe Shopping Center », note-t-elle.

Cela fait maintenant six années qu'Océane travaille dans cette boutique et trois ans qu'elle en est la responsable. « Pour être une bonne vendeuse, il faut aimer les gens, ne pas avoir d'a priori sur les autres et avoir une facilité de contact avec les clients. Il faut aimer partager et vendre en toute honnêteté », raconte-t-elle. ■

« Pour être une bonne vendeuse, il faut aimer les gens » © L.H.

Des chaussures en cuir © L.H.

INCOURT

EXPULSÉ DE SON LOGEMENT, PATRICK EST CONTRAINT DE VIVRE DANS SA VOITURE

Après 38 ans au service de l'armée, Patrick a été contraint de quitter, sans raison apparente, le domaine militaire de Piétrebais, situé à l'est du Brabant wallon, dans l'entité d'Incourt. Il vit à présent dans sa voiture.

ELIE BOK

Patrick, ancien militaire de 60 ans, traverse une épreuve dramatique. L'année 2024 s'est terminée de la pire des manières pour lui... Depuis le 30 décembre, cet habitant de Piétrebais vit dans sa voiture avec ses deux chiennes. Bien que l'expulsion initialement prévue pour le 31 octobre ait été repoussée de deux mois, Patrick a dû quitter son logement et s'installer dans son véhicule. Une situation particulièrement difficile. « Quand vous vous réveillez le matin, c'est lamentable. Ça fait des crampes et vous avez mal partout. Je ne peux pas baisser le siège car il y a quand même deux chiens dans la voiture et des affaires », raconte-t-il. Avec lui, seulement quelques produits essentiels comme de l'eau, du lait, du pain, ainsi que quelques vêtements et équipements pour dormir. Il raconte son calvaire.

Patrick, ancien militaire. © F.D.

SES AFFAIRES ABÎMÉES PAR L'HUMIDITÉ

Face au froid hivernal, Patrick parvient à se réchauffer grâce à des couvertures et à la chaleur de ses chiennes. « On ne va pas dire qu'il fait 20 degrés, mais il fait plus ou moins bon ». Toutefois, son espace de vie restreint dans la voiture ne lui permet pas d'emporter toutes ses affaires. Une grande partie de ses biens reste sous une bâche devant son ancien domicile. « Quand je suis parti avec la voiture, quelqu'un s'est amusé à tirer la bâche et une partie a été un peu mouillée », déplore-t-il. Patrick estime que près de 50 % de ses affaires, en grande partie des meubles, seront irrécupérables en raison de l'humidité. « Direction la poubelle. » Il craint également que ses biens soient volés à terme.

EXPULSION EN HIVER

L'expulsion a été ordonnée par le service logement de l'Office central d'action sociale et culturelle de la défense (Ocasc). Bien que les expulsions en hiver soient normalement interdites pour les logements sociaux, elle est autorisée pour les logements privés. Les agents lui ont affirmé que leur institution n'était pas concernée par cette règle. « Vers 20h, la police est arrivée et m'a dit que je ne pouvais pas loger dans ma voiture. Je leur ai dit que je n'avais pas le choix et que j'ai dû remettre la maison. Je n'ai nulle part où aller ».

Patrick a cependant pu passer une journée chez sa sœur à Verviers, profitant d'un canapé et d'un repas chaud, mais il sait que cette solution est temporaire. « Elle a aussi ses animaux et ses enfants ».

« JE FAIS COMMENT POUR VIVRE ? »

Sans logement, Patrick s'inquiète pour son avenir. Il risque de perdre sa pension, ce qui le laisserait sans abri ni revenus. « Je fais comment pour vivre là ? », s'interroge-t-il. « Je ne sais pas de quoi demain est fait ». Une lueur d'espoir semble subsister : il envisage de partir vivre au Sénégal avec sa copine. Cependant, ce projet est semé d'embûches. « Tant que je n'ai pas de logement, je ne peux pas faire les démarches pour le Sénégal, pour les chiennes et les billets d'avion ».

La voiture est remplie d'affaires. © D.R.

> « Ça fait des crampes et vous avez mal partout »
> Patrick

Patrick se dit toujours dans l'incompréhension quant à la raison de son expulsion. Informé en décembre 2023 qu'il devait quitter son logement, il n'a jamais reçu d'explications précises. Si un accord avec le juge de paix lui a d'abord permis de reporter l'échéance au 31 octobre 2024, il reste persuadé que cette décision est liée à des tensions de voisinage.

Installé dans un domaine militaire, il dit avoir ressenti dès son arrivée une pression sociale pesante, voire hostile, qui l'a progressivement isolé. Ce climat tendu a poussé au départ d'un autre voisin. À l'approche de la date limite, il a dû tout vider seul, une tâche titanesque qu'il n'a pu mener à bien. ■

20021520

! COMMUNICATION SPÉCIFIQUE POUR NOS ABONNÉS

À partir du 2 janvier 2025, le tarif de votre journal va augmenter en librairie (3€ en semaine et 3,50€ le samedi). Votre abonnement va également connaître une évolution tarifaire et passer au prix de 41,50€/mois.

Merci pour votre compréhension et votre fidélité !

Pour profiter d'un tarif avantageux, optez pour un engagement de 12 mois à 40,50€/mois ou de 24 mois à 39,50€/mois. Vous souhaitez adapter votre formule d'abonnement ? Pas de souci, contactez notre service notre service clientèle via abonnements@sudinfo.be ou au 078/15.75.75

SUDINFO • LAMEUSE • LAGAZETTE • LAPROVINCE • NORDECLAIR • LACAPITALE

Vos avantages en tant qu'abonné :

PARTAGEZ VOTRE COMPTE AVEC 4 PERSONNES

DE NOUVELLES FORMATIONS NUMÉRIQUES VOUS ATTENDENT EN 2025

BÉNÉFICIEZ DE TOUS LES AVANTAGES DU CLUB SUDINFO

BRUXELLES

À 14 ans, Dimitri parcourt l'Europe pour traiter son handicap

Dimitri est porteur d'un handicap moteur lourd. Pour bénéficier des meilleurs traitements, ses parents l'emmènent partout en Europe voir les meilleurs spécialistes. Mais cela engendre des frais lourds à porter. Son père organise un vide-grenier jusqu'à samedi pour lever des fonds.

Dimitri voyage dans toute l'Europe pour ses traitements. © D. R.

POL LECOINTE

Un vide-grenier pas comme les autres a pris place dans les locaux de l'ASBL Vibrato, à Schaerbeek. Jusqu'à samedi, Yves met en vente toutes ses trouvailles du grenier. Son objectif : récupérer des fonds pour financer les traitements de son fils, porteur d'un handicap.

Dimitri a 14 ans et, de l'avis de son papa, c'est un « battant charmeur et souriant. Il est toujours de bonne humeur ». À cause d'un manque d'oxygène lors de l'accouchement, il a depuis sa naissance une incapacité motrice lourde. « Il n'a pas de retard mental, c'est uniquement physique dans son cas. Il a des mouvements incontrôlés, il ne peut pas écrire, utiliser ses mains ou marcher. Pour parler, il utilise une tablette qu'il pilote avec le regard », détaille Yves. « Ce n'est pas qu'il ne veut pas, c'est qu'il n'a pas la compétence physiologique pour réaliser les mouvements ».

Yves et son fils Dimitri. © D. R.

DES TRAITEMENTS À L'ÉTRANGER

Comme tout enfant porteur d'un handicap, la vie de Dimitri est rythmée par les rendez-vous médicaux. Mais pour mettre toutes les chances de son côté et maximiser son développement, ses parents sont partis à la recherche des meilleurs traitements disponibles, quitte à les payer de leur poche. « En Belgique, nous sommes très forts pour faciliter la vie de l'enfant dans des exercices simples. Le potentiel est là, mais il faut beaucoup de travail intensif à côté pour qu'il assimile les mouvements », regrette Yves. « On s'est rendu compte qu'il y avait beaucoup de techniques élaborées à l'étranger qui pouvaient mieux répondre à ses besoins ».

Dimitri participe donc à des thérapies en Espagne, en Hollande, en France et même aux États-Unis. La dernière en date l'a emmené en Slovaquie. « C'est un travail intensif : six heures par jour, six jours par semaine pendant quinze jours. Idéalement, il faut faire cette thérapie deux fois par an. C'est un peu comme l'entraînement d'un sportif de haut niveau ». Tous ces voyages et ces traitements ont un coût qu'Yves et sa femme prennent totalement en charge. « Ce sont des techniques qui ne sont pas reconnues par les mutuelles en Belgique, même si les médecins reconnaissent leur efficacité. Une intervention, c'est un budget de 5.000 à 6.000€. En une année, cela peut monter jusqu'à 16.000€ de frais, pour le voyage et les frais médicaux ».

« IL FERA DE BELLES CHOSES »

« On nous avait annoncé un enfant qui serait nourri à vie par une sonde nasale ou gastrique, qui ne saurait jamais rien faire, passerait sa vie assis dans une chaise électrique. Il est dans un état nettement 'meilleur' que ce que les médecins ont pronostiqué ». Pour Yves, si Dimitri vit dans ces conditions aujourd'hui, c'est aussi grâce à ses thérapies à l'étranger. « Ce sont des petites évolutions, mais mises bout à bout, on arrive à une situation qui s'améliore de plus en plus. Avec son entourage, nous sommes tous convaincus qu'à force de travail, il fera de belles choses plus tard ».

Lorsqu'il ne se déplace pas à l'étranger, Dimitri suit un cursus scolaire adapté. « Il était dans une école à Bruxelles où il était très bien pris en charge, mais pour le secondaire, c'est plus compliqué ». Yves explique qu'en Belgique, il existe deux types d'orientation pour les adolescents porteurs de handicap. « Ce sont soit des écoles manuelles qui emploient beaucoup le physique comme écoles de cuisine, d'ébénisterie, de préparation de colis ; soit ce sont des écoles occupationnelles. Ils font des activités toute la journée, mais il y a moins d'apprentissages et de découvertes ». Autrement dit, aucune des formations qui ne conviennent à Dimitri.

> « Ça peut monter jusqu'à 16.000 € de frais par an »
>
> Yves
> PAPA DE DIMITRI

Alors depuis la rentrée de septembre, il fait des cours à domicile. « L'objectif n'est pas de réussir un diplôme, mais d'apprendre. Il aime découvrir des matières comme l'histoire, la géographie, la chimie. Il adore les émissions comme 'C'est pas sorcier', les visites de musée, les expositions, etc. ».

« PAS DE SOLUTION MIRACLE »

Yves espère qu'à l'avenir son fils pourra suivre des traitements adaptés ici, en Belgique. « On réfléchit à faire venir les experts qu'on va voir en Europe. Il faut déjà trouver un local pour les soins, mais aussi des parents et des enfants qui sont prêts à sortir des soins que les mutuelles proposent ». Le papa n'est pour autant pas complètement négatif vis-à-vis des soins remboursés. « Beaucoup de pays ont des choses très intéressantes. Personne n'a la solution miracle, sinon cela se saurait. Parfois, c'est un médecin dans un pays qui a trouvé une technique particulière. Chacun a son approche ».

Yves a même un rêve encore plus grand. « J'aimerais créer un centre de réhabilitation intensive en Belgique. On pourrait y faire travailler des praticiens avec des enfants de Belgique et autour ». Dimitri, lui, a également un rêve. « Il nous demande de ne plus partir en vacances dans un gîte, mais d'acheter un camping-car pour voyager et découvrir le monde ». ■

SAINT-GILLES

La galette des rois de chez Boulengier, élue meilleure de la capitale

La compétition était ouverte à tous les établissements travaillant de manière artisanale situés en Région bruxelloise, sous l'égide de Mingle, une agence de consultance en alimentation durable, et en collaboration avec Tartine et Boterham, le guide des boulangeries et pâtisseries artisanales à Bruxelles et en Wallonie.

J.L. AVEC BELGA

À quelques jours de la traditionnelle célébration de l'Épiphanie, un concours gourmand organisé par Mingle met en lumière la meilleure galette des rois artisanale et durable de Bruxelles. Roulements de tambour…

C'est du côté de Saint-Gilles, chez Boulengier, qu'elle se trouve, ont annoncé jeudi les organisateurs de la première édition du concours par communiqué. Aux deuxième et troisième places, on retrouve respectivement Hermine à Ixelles et Fiston à Woluwe-Saint-Lambert pour compléter le podium des lauréats.

« On ne s'y attendait vraiment pas. On est très fiers et très contents. On se bat depuis longtemps pour maintenir l'artisanat et la durabilité chez Boulengier. C'est une belle reconnaissance », a commenté Marc Paeps, l'un des propriétaires associés de la boulangerie saint-gilloise.

Boulengier, à Saint-Gilles, meilleure galette de Bruxelles © Boulengier

LES CRITÈRES

La galette devait contenir au moins trois produits sur cinq d'origine belge, bio et/ou artisanaux : farine, œufs, beurre, amandes et fèves. Les candidats engrangeaient davantage de points si quatre ou cinq ingrédients répondaient à au moins l'un de ces critères, plus difficiles à atteindre par exemple pour les amandes, cultivées à l'étranger. Il était de plus interdit d'utiliser tout arôme d'amandes ou margarine.

« Les gens font attention toute l'année à la qualité, la durabilité de ce qu'il mange. Une fois les fêtes arrivées, ils ferment les yeux… Pourquoi ? Il y a beaucoup de galettes chères qui sont faites avec des produits peu qualitatifs. Mon objectif, c'est de montrer que c'est possible d'être artisanal, durable et bon », explique la fondatrice de Mingle, Noémie De Clercq, qui ambitionne de pérenniser le concours — à l'échelon national si possible.

Au total, 14 pâtissiers étaient en lice et leurs créations ont été dégustées à l'aveugle et à huis clos le 15 décembre dernier par un jury composé de huit journalistes et personnalités bruxelloises spécialisées dans le secteur culinaire. La cotation a été établie sur base de l'aspect, de la garniture, du feuilletage, de la saveur, mais donc aussi de la durabilité des produits. ■

À noter : Adresse : avenue Jean Volders 11, 1160 Saint-Gilles

Qui sera le roi ou la reine cette année ? © Boulengier

BRUXELLES

Maxime Demière présentera les Golden Globes en direct de Los Angeles

La prestigieuse cérémonie des Golden Globes accueillera cette année un invité belge de marque. Le Bruxellois Maxime Demière, envoyé spécial pour Pickx+, sera en direct de Los Angeles pour faire vivre aux spectateurs l'ambiance unique du tapis rouge, aux côtés des plus grandes stars du cinéma.

Les Golden Globes, l'une des cérémonies les plus prestigieuses du monde du cinéma, s'apprêtent à faire leur grand retour dans la nuit du 5 au 6 janvier 2025. Et cette année, un Bruxellois sera sous les projecteurs : Maxime Demière, envoyé spécial pour la chaîne Pickx+, qui aura l'honneur de présenter en direct les coulisses de cet événement planétaire.

Maxime Demière, bien connu des amateurs de cinéma en Belgique, partagera cette mission exceptionnelle avec Shauna Dewit. Ensemble, ils feront vivre aux téléspectateurs l'effervescence du tapis rouge, où glamour et émotions sont au rendez-vous. Micro en main, Maxime sera chargé de recueillir les réactions des stars du cinéma international.

Habitué à couvrir les événements culturels majeurs, Maxime Demière n'est pas un inconnu du public belge. Ce jeune talent bruxellois s'est déjà distingué par son aisance devant la caméra et sa passion pour le septième art. Sa présence à Los Angeles pour cet événement prestigieux marque une nouvelle étape dans sa carrière.

UN RÔLE CENTRAL

Cette année, Pickx+ et Pickx Showcase ont mis les petits plats dans les grands pour offrir une expérience immersive à leurs spectateurs. La soirée débutera à 1h15 avec Patrick Ridremont, accompagné de l'actrice belge Déborah François et de l'expert cinéma Frédérique Morin, qui animeront une émission spéciale avant le début de la cérémonie.

Mais c'est Maxime Demière et sa collègue Shauna Dewit qui incarneront véritablement l'âme de cet événement en direct de Los Angeles. Le duo sillonnera le tapis rouge, où ils croiseront les plus grandes stars du moment, pour capter les moments d'émotion et de surprise qui font toute la magie des Golden Globes.

Cette 82e édition des Golden Globes s'annonce comme l'une des plus disputées. Avec dix nominations, le film « Emilia Pérez » de Jacques Audiard, coproduction belge, domine la compétition. D'autres grands noms du cinéma comme « The Brutalist », « Conclave » ou encore « Anora » et « The Substance » complètent un palmarès qui promet une soirée haute en suspense.

Rendez-vous dans la nuit du 5 au 6 janvier sur Pickx+ pour suivre cet événement et découvrir, aux côtés de Maxime, qui seront les grands gagnants de cette soirée inoubliable. ■

J.L.

En direct du tapis rouge. © D.R.

ACTU

INCROYABLE

« Je suis un miraculé ! » : à 88 ans, Michel sort seul d'un puits de 4 mètres

Michel remplaçait la pompe de son puits quand il est tombé dedans. À la seule force de ses bras, il a réussi à s'en extirper.

L'histoire est absolument incroyable. Elle se déroule en France. Michel Granizo, un Français de 88 ans, a eu la peur de sa vie le jeudi 26 décembre. Alors qu'il était occupé à remplacer la pompe de son puits dans son jardin, il est tombé dans le trou.

Et le voilà au fond du puits, à près de 4 mètres de profondeur, dont 1,50 mètre d'eau.

« Je suis parti comme une lettre à la poste. J'ai crié 'maman'. Heureusement, avec l'eau dans le fond du puits, j'ai pu amortir un peu la chute », raconte le miraculé. « Je savais qu'il y avait un tuyau. Je m'y suis accroché, mais j'étais trempé et ça glissait », raconte-t-il dans divers médias français.

Michel a réussi un nouvel exploit à 88 ans. © D.R.

> J'ai passé 32 ans à travailler au fond d'une mine, cela m'a forgé une endurance à toute épreuve
>
> Michel Granizo
> 88 ANS

Le Français a bien cru que sa dernière heure avait sonné. Mais l'homme est doté d'en mental en acier. Et n'a pas baissé les bras. Rassemblant ses esprits, et une prière dans la foulée, il s'attaque à sortir du piège dans lequel il s'est enfermé.

« Alors, à la seule force des bras, j'ai réussi à sortir », ajoute l'octogénaire, qui est persuadé d'avoir été « sauvé par le Christ ».

Mais comment a-t-il trouvé la force de se hisser hors du puits ? « J'ai passé 32 ans à travailler au fond d'une mine, en me levant à 3 heures, 4 heures ou 5 heures du matin. Je pense que cela m'a forgé une endurance à toute épreuve », explique encore Michel.

GRAND SPORTIF

Malgré cet accident spectaculaire, Michel ne souffre miraculeusement que de légères douleurs à l'épaule et à la main.

Si le Christ a peut-être sauvé Michel, comme il le pense, un autre élément permet de comprendre comment cet homme de 88 ans a pu sortir de ce puits glissant : Michel est un grand sportif, malgré son âge. Grand passionné de course à pied, il est connu dans sa région comme un coureur exceptionnel. D'ailleurs, malgré ses déboires, il reste déterminé à participer à sa 1.010e course prévue, pour le dimanche 5 janvier 2025 ! ■

Décès de Rosita Missoni

Rosita Missoni, qui avait fondé avec son mari Ottavio la maison de mode éponyme de Milan célèbre pour ses mailles à rayures multicolores, est décédée jeudi à 93 ans, a annoncé le président de la région Lombardie Attilio Fontana.

Nous sommes membres du cdj
pour vous garantir une information digne de confiance
www.lecdj.be

BEAU !

Mais que s'est-il passé dans le ciel belge ?

L'année 2025 a commencé de façon spectaculaire. Nombreuses sont les personnes à travers la Wallonie à s'être étonné le matin du 1er janvier en se levant et en découvrant l'incroyable spectacle qui se jouait dans le ciel.

Des aurores boréales sont apparues dans plusieurs régions. Un phénomène tout à fait historique et une jolie façon de commencer l'année 2025. ■

TIRAGE DU LOTTO

LOTTO 01-01-25

18 21 37 41 44 45 **34**

N°	Gagnants	Montants
6	0	0,00
5+bonus	0	0,00
5	30	2.572,10
4+bonus	123	313,60
4	2.050	34,80
3+bonus	3.342	11,30
3	36.887	6,25
2+bonus	29.783	3,75
1+bonus	107.445	1,25

JOKER + 02-01-25

3 6 6 0 9 7 CAPRICORNE

N°	Gagnants	Montants
6+signe astro.	0	0,00
6	0	20.000,00
5	0	2.000,00
4	8	200,00
3	77	20,00
2	624	5,00
1	6.112	2,00
Signe astro.	2.748	1,50

EURO MILLIONS 31-12-24

19 24 26 28 33 **8** **12**

N°	Gagnants	Montants
5★★	0	0,00
5★	4	188.075,10
5	11	15.984,00
4★★	32	1.711,40
4★	782	129,00
3★★	1.606	66,40
4	1.961	38,20
2★★	22.223	16,80
3★	36.088	11,50
3	90.132	8,60
1★★	118.600	7,90
2★	525.874	5,60
2	1.309.459	3,60

KENO 02-01-25

6 8 12 14 18
20 21 23 24 25
30 33 37 43 44
46 48 58 61 66

PICK3 02-01-25

3 9 0

Loterie Nationale

RECEVEZ LES RÉSULTATS DU LOTTO ET EUROMILLIONS SUR VOTRE GSM EN ENVOYANT TIRAGE AU 9636
ABONNEMENT : 0,80/SMS

POLITIQUE

Pas d'accord sur ces questions-là, pas de gouvernement Arizona !

Depuis ce jeudi, les cinq partis qui négocient le futur gouvernement fédéral sont en mode travail intensif sur la supernote du formateur : il reste des nœuds à trancher dans tous les domaines. En voici une liste non exhaustive…

DIDIER SWYSEN

Journaliste

Jeudi soir, Bart De Wever a prêté serment comme bourgmestre d'Anvers… Ce qui n'empêchera pas le président de la N-VA et « formateur royal » de devenir Premier ministre si la coalition Arizona (MR, Engagés, N-VA, CD&V et Vooruit) voit le jour.

MOUILLER LA CHEMISE

Juste un clin d'œil, mais ce qui est sûr, c'est que la réussite de l'Arizona lui fera mouiller la chemise : il lui reste quatre semaines avant la deadline finale (pour sa mission de formateur) et quatre jours avant de faire rapport au Roi et de demander, si tout se passe bien d'ici là, la dernière prolongation de sa mission.

Bart De Wever a annoncé la couleur : « Le buffet des mesures est sur la table. On peut y ajouter un peu de poivre ou de sel, mais pas apporter de nouveaux plats ». Une métaphore culinaire en guise d'avertissement aux présidents de parti qui négocient avec lui… Et un avertissement aux citoyens également : « Il faut économiser 20 milliards. On doit faire des coupes partout et ça fera mal à tout le monde. Les gens devront travailler plus longtemps, le droit du travail devra être plus souple, les droits à la pension seront plus difficiles à constituer qu'auparavant ».

Celui qui a dit de l'Arizona que ce n'est pas une bonne idée, mais que c'est la moins mauvaise (the best bad idea we have), sait qu'il n'y aura pas d'Arizona s'il ne parvient pas à aligner tous les négociateurs sur les sujets suivants.

Jeudi, les chevaliers de l'Arizona ont entamé leur marathon intensif (des réunions au sommet tous les jours sauf dimanche, à ce stade : le MR ayant un congrès ce jour-là) sur la supernote du formateur, celle qui parle de socio-économique, de cadre budgétaire et de grandes réformes (fiscalité, marché du travail, pensions).

C'est effectivement là que les discussions s'annoncent les plus ardentes, là où l'Arizona réussira ou échouera, même s'il reste des points de tension dans tous les autres dossiers.

Si on évoque le dossier migratoire, ce sera chaud autour des conditions d'accès à la nationalité (jugées trop faciles par le MR et la N-VA), des conditions du regroupement familial, de l'avenir des sans-papiers ou des visites domiciliaires qui ne trouvent pas preneur chez les Engagés ou chez Vooruit.

Les partis francophones à la table ne sont pas plus gagnés à cette idée de régionalisation ou communautarisation des instituts scientifiques fédéraux, des grands musées ou de la politique spatiale.

Dans les soins de santé, Les Engagés, le CD&V ou Vooruit ont une idée bien plus généreuse de la norme de croissance des soins de santé, fixée actuellement à 2,5 % et qu'ils voudraient tirer progressivement vers les 3 %, que le MR ou la N-VA qui voudraient la réduire à 2, voire 1,5 %. De « petites » différences qui se chiffrent en milliards d'euros, mais là, on en revient déjà aux chiffres et au cadre budgétaire.

> Pour De Wever, l'Arizona n'est pas une bonne idée… C'est la moins mauvaise

UN EFFORT DE 23 MILLIARDS

Pour inverser notre courbe budgétaire plongeant vers les déficits les plus sauvages, le formateur souhaite un accord sur un cadre budgétaire prévoyant un assainissement de 20 milliards d'euros et 3 milliards d'euros de politiques nouvelles (pour refinancer, par exemple, la Défense).

Les grandes réformes structurelles (marché du travail, fiscalité, pensions) devraient fournir deux tiers de l'effort total ; le dernier tiers étant réparti entre le contrôle des dépenses (à hauteur de 67 % de ce tiers-là) et la contribution des épaules les plus larges, ainsi que d'autres recettes (33 %, ce qui représenterait quand même entre 2 et 3 milliards).

Vooruit aimerait biffer les mots « maximum » et « autres recettes », demandant un effort juste des gens les plus riches. Le MR répond qu'il refuse toute nouvelle taxe et ne veut pas d'une taxe sur les plus-values qui reviendrait, dit-il, à taxer le succès et des gens qui ont déjà payé… Ou alors taxons la spéculation et les plus-values boursières ?…

CHÔMAGE LIMITÉ À DEUX ANS

Les contours de la réforme fiscale qui devrait surtout bénéficier aux travailleurs avec des salaires modestes (sous le salaire médian, soit 3.700 €) vont aussi alimenter les négociations. Tout comme l'harmonisation des taux de TVA (exit les 6 et 12 %, bonjour les 9 % ?) qui est loin d'être gagnée.

Amener l'emploi au taux salvateur de 80 % mettra sur la table la limitation des allocations de chômage à deux ans, avec une ultime offre d'emploi des services compétents. La mesure ne semble pas déchirer les partenaires, mais ses modalités ne sont peut-être pas évidentes pour tous.

Les conditions d'accès aux allocations de chômage susciteront aussi des débats serrés. Comme la reconnaissance du travail de nuit dès minuit au lieu de 20h. Le président de Vooruit, Conner Rousseau, a dit tout le mal qu'il en pense.

PENSIONS : AÏE, AÏE, AÏE

La réforme des pensions ne passera pas non plus comme une lettre à la poste : que cela concerne les 35 années de carrière pour avoir droit à la pension minimum, le malus pension pour qui désire partir plus tôt que l'âge légal ou le fait que les périodes assimilées représentant plus de 20 % de la carrière ne seraient plus prises en compte pour le calcul de la pension. Sans parler de la suppression (ou réduction ?) des régimes spéciaux dont bénéficient les militaires ou les cheminots, etc.

Et ce ne sera pas plus simple avec les mesures contraignantes que N-VA et MR aimeraient imposer aux mutuelles et aux syndicats…

Une liste, précisons-le, qui n'est pas exhaustive. ■

Les cinq chevaliers de l'Arizona (de g. à dr.) : Prévot, Bouchez, De Wever, Mahdi et Rousseau. © Belga/Photo News

LA PERCÉE DU 7 ET LA DEADLINE DU 31

Bart De Wever et les autres présidents de parti qui négocient avec lui ont donc fixé une nouvelle deadline pour l'Arizona : le 31 janvier. Passé cette date, le formateur devrait définitivement jeter l'éponge… mais cela ne signifie pas que sa prochaine visite chez le Roi, le mardi 7 janvier, sera purement formelle. Le 20 décembre, le Roi avait indiqué au formateur qu'il espérait, au début de l'année 2025, une percée décisive (devenue une percée significative dans les derniers articles sur le sujet).

C'est à cela que travaille le formateur et sur cette percée que devrait reposer, en théorie, son ultime demande de prolongation. En pratique, il y aura peut-être une demande de prolongation même sans percée réellement significative… Ou le formateur pourrait jeter l'éponge si les prochains jours virent à la foire d'empoigne sans plus d'espoir de réussite. Une dernière hypothèse que les partis rejetaient hier… ■

ÇA COMMENCE AUJOURD'HUI

SOLDES : VOICI LES CINQ RÈGLES D'OR POUR ÉVITER LES MAUVAISES SURPRISES

Les soldes d'hiver, ça commence ce vendredi. Chaque année, Testachats reçoit de nombreuses questions de la part des consommateurs sur leurs droits pendant cette période. Voici les 5 règles d'or à garder à l'esprit...

Chaque année, Testachats reçoit de nombreuses questions de la part des consommateurs sur leurs droits pendant la période des soldes. Celle-ci s'ouvre ce vendredi. L'occasion de faire de bonnes affaires mais aussi, parfois, de se faire avoir ! C'est pourquoi l'organisation a établi une liste des cinq règles d'or à garder à l'esprit pendant les soldes. « Ce n'est pas parce que vous avez acheté un produit à prix réduit que vos droits sont également bradés ! », pose Testachats.

La période des soldes commence ce 3 janvier. © Pexels

> La garantie légale reste d'application pendant les soldes

La garantie légale sur un article soldé est la même que sur un article non soldé. Si le produit acheté pendant les soldes présente un défaut, vous pouvez le rapporter au vendeur dans les deux ans et demander soit une réparation gratuite, soit un remplacement, soit un remboursement. Et cela vaut pour tous les biens de consommation, que ce soit pour un smartphone ou pour un vêtement.

> Le droit d'échange n'est pas garanti, le droit de rétractation oui !

Vous achetez un article en solde dans un magasin physique, mais vous le regrettez plus tard ? Dans ce cas, le magasin n'est pas obligé de reprendre le produit. Mais si vous avez acheté un produit en ligne, les règles sont différentes. Vous disposez d'au moins 14 jours pour changer d'avis et retourner votre produit.

> La réduction doit toujours être calculée sur le prix de référence

Les magasins doivent calculer leurs réductions de prix en se basant sur le « prix de référence ». La loi le définit comme le prix le plus bas pratiqué par le magasin au cours des 30 derniers jours. Ainsi, en tant que consommateur, vous voyez le prix précédent à côté du prix réduit, ce qui vous permet de savoir immédiatement combien vous payez en moins. Mais certains magasins tentent de contourner ces règles en ne mentionnant pas le prix de référence mais un « prix catalogue » ou « prix le plus souvent appliqué ». Si vous voyez une telle mention, méfiance !

> Attention aux fausses boutiques en ligne

Commander sur un site web que l'on ne connaît pas peut impliquer des risques. Les escrocs peuvent créer une fausse boutique en ligne, encaisser l'argent et disparaître dans la nature. Recherchez les coordonnées de la boutique. Le site web doit contenir une adresse physique et un numéro d'entreprise. Et n'hésitez pas à jeter un œil aux commentaires publiés par d'autres acheteurs en ligne.

Les soldes ne sont pas toujours la meilleure période pour faire de bonnes affaires

Toutes les promotions ne sont pas bonnes à prendre. Il se peut qu'un autre magasin offre une réduction plus importante, ou que le produit soit encore moins cher à une autre période de l'année. N'achetez donc pas sur un coup de tête, mais comparez attentivement les prix. Vous pouvez le faire sur Rate My Deal, l'app et le site web de Testachats qui vous indiquent dans quel magasin un produit est le moins cher. Vous y trouverez également l'évolution des prix, etc. ■

SANTÉ

Fêtes : comment récupérer votre manque de sommeil ?

Noël et Nouvel An étant passés, vous avez probablement quelques heures de sommeil à rattraper.

Les fêtes de fin d'année permettent de profiter de moments avec nos proches et nos amis. Elles sont aussi synonymes de repas copieux et de fins tardives. Si en plus vous enchaînez plusieurs repas de famille et le réveillon du Nouvel An qui se termine souvent au petit matin, la dette de sommeil n'en finit plus.

Comment récupérer du sommeil après les fêtes ?

En plus des soirées qui se terminent tard, l'alcool et les repas copieux des fêtes perturbent eux aussi le sommeil. On dort donc moins, mais aussi moins bien. Annelies Smolders, experte en sommeil, a expliqué à HLN comment y remédier.

PAS D'HEURES SUPPLÉMENTAIRES

Quand on ne dort pas assez, on peut ressentir certains effets. « Vous êtes plus sujet à l'insomnie, moins attentif, et vous ressentez des coups de fatigue, surtout entre midi et 16 heures. Vers 17 heures, l'énergie revient temporairement, mais à 20 heures, une nouvelle baisse survient », explique Annelies Smolders.

Annelies Smolders vous aide à récupérer. © HLN

Pour récupérer de l'énergie, il faut éviter cette erreur : « Ne dormez pas plus d'une heure et demie au-delà de votre heure habituelle. Des heures supplémentaires ne sont pas de qualité et peuvent perturber votre cycle », explique l'experte. Dormir plus tôt et plus oui, mais pas trop non plus.

Si vous souhaitez faire une sieste, elle ne doit pas durer plus de 20 minutes et devrait être faite avant 15h. : « Trop dormir réduit la pression du sommeil pour la nuit suivante, ce qui peut entraîner une insomnie ».

Pensez à instaurer une bonne routine de sommeil en allant dormir le plus possible aux mêmes heures, évitez les écrans et les boissons stimulantes et exposez-vous à la lumière du jour pour réguler votre horloge biologique. ■

JUDICIAIRE

« Venez tuer en Belgique, vous aurez moins de chance d'être pris ! »

Cette phrase choc du médecin légiste Philippe Boxho est une réalité : on ne pratique que 1 % d'autopsies en Belgique, contre un taux de 10 % recommandé par l'Europe ! Plus de 70 meurtres par an passeraient sous les radars…

FRANÇOISE DE HALLEUX
Journaliste

Lors de la cérémonie du « Belge de l'année 2024 » par Ciné Télé Revue, le lauréat Philippe Boxho a lâché cette phrase très (im)pertinente. « Venez tuer en Belgique, vous aurez moins de chance d'être pris ! » Le célèbre médecin légiste liégeois, qui cartonne avec ses bouquins et ses conférences, ne pousse pas au meurtre bien sûr mais résume une situation catastrophique en Belgique. « La médecine légale est en train de crever tout doucement en Belgique », dit-il. « On était plus de 40 médecins légistes en Belgique en 2000, on est un peu plus de 20 en 2024. On est clairement en récession ! »

> La médecine légale est en train de crever tout doucement en Belgique…
>
> Philippe Boxho
> MÉDECIN LÉGISTE

Résultat : on pratique bien trop peu d'autopsies dans notre pays. De l'aveu même du ministre de la Justice Paul Van Tigchelt (Open VLD), 1 % seulement des décès font l'objet d'une autopsie et 3 % d'un examen externe du corps ! « Alors que l'objectif européen recommandé est de 10 %. En 2013, la Société royale de médecine légale de Belgique indiquait que cela faisait 70 décès suspects non détectés par an. Le Collège des procureurs généraux avait affirmé qu'il fallait plus investir dans cette matière », a-t-il indiqué au député Pierre Jadoul (MR), qui s'inquiétait du sujet.

Nous sommes dix ans plus tard, personne n'a refait le calcul du nombre de meurtres et assassinats passés sous les radars, mais il ne peut qu'avoir augmenté. « Le ministre parle de 1 % d'autopsies, mais il arrondit vers le haut : on doit plutôt être aujourd'hui à 0,5 ou 0,7 % d'autopsies ! », enchaîne François Beauthier, médecin légiste dans le Hainaut et le Namurois. « Dans les pays du nord de l'Europe, en Norvège par exemple, on atteint les 30 % d'autopsies ! »

MÉTIER PAS ATTRACTIF

C'est clairement le manque de médecins légistes qui limite le nombre d'autopsies dans notre pays. Les médecins sont rares à se presser au portillon pour faire le même job que Boxho, malgré les efforts de ce dernier pour populariser son métier. « Non, je ne pense pas que mes livres vont attirer les médecins dans la profession. Même si le métier peut les attirer au départ, ils peuvent encore changer d'avis en cours de formation. Deux choses les font fuir : le salaire et les gardes. S'ils font ophtalmo, ils gagneront trois fois plus sans jamais faire de garde. J'ai moi-même formé 15 médecins légistes, mais seulement… deux sont restés dans la profession ».

« Au sein de l'IML Hainaut Namur, nous travaillons à deux médecins légistes spécialistes mais il faudrait trois assistants en plus… », indique le docteur François Beauthier (47 ans). « Les magistrats savent qu'on est déjà fort occupés… Si l'offre était supérieure à la demande, ils demanderaient davantage d'autopsies ».

L'ancien ministre de la Justice Van Quickenborne avait lancé le projet de reconnaître (= subsidier) cinq à six instituts médico-légaux mais à ce jour, seuls deux bénéficient de subsides, en tant que projet pilote : l'un aux cliniques universitaires Saint-Luc à Woluwe Saint-Lambert et l'autre à l'hôpital de l'UZ Leuven. Les instituts médico-légaux de Liège, de Hainaut-Namur, de Gand et d'Anvers espèrent une reconnaissance. Mais le ministre Van Tigchelt, en affaires courantes, n'a rien osé promettre. « Un conseil de l'IML a été mis en place, il élabore un modèle financier pour calculer les ressources nécessaires pour atteindre un certain taux d'autopsies. Je remettrai ce modèle au prochain gouvernement ».

> On atteint à peine 1 % d'autopsies en Belgique, contre 30 % en Norvège !
>
> François Beauthier
> MÉDECIN LÉGISTE

Pour Philippe Boxho, cette reconnaissance serait une bonne chose mais elle ne suffira pas. « Il faut aussi changer les mentalités. En Wallonie, on n'aime pas que l'on touche au corps, on n'aime pas non plus attendre le médecin légiste (qui n'a pas le droit d'utiliser un bitonal pour se frayer un chemin dans les embouteillages)… Il faudra donc que le ministre invite aussi les procureurs à changer leur politique criminelle ». ■

© D.R.

ON N'AUTOPSIE PAS TOUS LES PENDUS NI TOUTES LES VICTIMES D'OVERDOSE…

Bon nombre de décès passent donc pour des morts naturelles ou accidentelles alors qu'il y a l'intervention d'une tierce personne. De quels décès parle-t-on ? Pas simple à répondre. « Avant, on voyait tous les pendus et tous les suicides (au moins pour un examen externe du corps) mais ce n'est plus le cas. On ne nous appelle plus systématiquement », constate Philippe Boxho. « On n'autopsie pas tous les pendus », confirme le docteur François Beauthier. « Si le défunt a laissé une lettre d'explication, si son entourage décrit un état dépressif, etc., il se peut que le magistrat ne demande pas d'autopsie. De même, on n'autopsie pas toutes les victimes d'overdose. Cela varie en fait d'un arrondissement à l'autre ! Je me bats pour que l'on fasse une autopsie à chaque overdose car elle peut toujours cacher un meurtre : une tierce personne peut volontairement avoir surdosé la quantité de stupéfiant ou avoir trafiqué la marchandise de départ pour que mort s'ensuive… », alerte le docteur Beauthier. Il arrive aussi parfois qu'une autopsie « médicale » demandée par la famille, qui veut comprendre de quoi un proche malade est mort, débouche sur la découverte d'un homicide. ■

F. DE H.

NOUVELLE-ORLÉANS

SHAMSUD-DIN JABBAR, DE HÉROS MILITAIRE AMÉRICAIN À TERRORISTE ISLAMISTE

Membres de sa famille, amis, collègues ont du mal à comprendre le comportement de l'auteur de l'attaque à la voiture-bélier qui a fait 15 morts et 30 blessés, le jour de la nouvelle année, en plein cœur de la Nouvelle-Orléans.

Un vétéran de l'armée américaine originaire du Texas et employé par Deloitte est l'auteur présumé de l'attentat sanglant perpétré le jour de l'An à la Nouvelle-Orléans, qui a fait au moins 15 morts et 30 blessés. Les enquêteurs fédéraux ont identifié Shamsud-Din Jabbar, 42 ans, comme l'homme qui a intentionnellement foncé dans la foule à bord d'une camionnette louée, vers 3 h 15 du matin, dans la rue Bourbon, alors que les gens fêtaient la nouvelle année.
L'homme a été abattu alors qu'il échangeait des coups de feu avec des policiers.

IL A AGI SEUL

« Nous n'estimons pas à ce stade que d'autres personnes étaient impliquées dans cette attaque, à l'exception de Shamsud-Din Jabbar », a dit Christopher Raia, un haut responsable du FBI, lors d'une conférence de presse ce jeudi.
Le suspect avait par ailleurs proclamé dans plusieurs vidéos son soutien au groupe État islamique et avait également affirmé avoir rejoint l'organisation. Cinq vidéos ont été publiées sur le compte Facebook de l'auteur présumé, la veille de l'attaque, dans lesquelles « il explique avoir prévu au départ de s'en prendre à sa famille et ses amis, mais qu'il s'inquiétait que les titres des journaux ne se concentreraient pas sur 'La guerre entre les fidèles et les infidèles'», a poursuivi Christopher Raia.

LIBÉRÉ AVEC LES HONNEURS

Shamsud-Din Jabbar a servi dans l'armée en service actif de 2006 à 2015, puis dans l'armée de réserve de 2015 à 2020, selon trois responsables de la défense américaine. Il a été déployé en Afghanistan en 2009 et était commis administratif. Il était sergent-chef en 2020 lorsqu'il a été libéré avec les honneurs. Par ailleurs, il a tenté de s'enrôler dans la marine en 2004, mais n'a jamais embarqué ni commencé à s'entraîner, a déclaré un porte-parole.
Les casiers judiciaires du Texas montrent que Jabbar a été accusé en 2002 de vol mineur et en 2005 de conduite avec un permis non valide.

CALME ET RÉSERVÉ

Un ami d'enfance de Shamsud-Din Jabbar a déclaré que les faits lui reprochés ne correspondent pas du tout à la personne qu'il a connue dans son enfance à Beaumont, au Texas. « C'est complètement à l'opposé de tout ce que je connaissais de lui. Il était très calme, très réservé, intelligent, éloquent… »
C'est aussi stupéfaction parmi ses collègues chez Deloitte, indignés d'apprendre ce qu'il s'est passé.
Enfin, une dame se présentant comme la belle-sœur de l'assaillant a déclaré : « Cela n'a aucun sens, c'est la personne la plus gentille que j'aie jamais connue ».
Pourtant sur les réseaux sociaux, Jabbar s'était dit inspiré par l'ISIS et exprimait son désir de tuer. ■

Shamsud-Din Jabbar avait le désir de tuer. © NEWS

LAS VEGAS : UN AUTRE MILITAIRE

Le suspect dans l'explosion d'un Cybertruck Tesla devant l'hôtel Trump de Las Vegas avait une blessure par balle à la tête et ses motivations sont « inconnues », ont annoncé jeudi la police locale et le FBI.
Le corps retrouvé mercredi à l'intérieur du véhicule n'a pas encore été formellement identifié dans l'attente d'analyses ADN mais les autorités pensent qu'il s'agit de Matthew Alan Livelsberger, un militaire de 37 ans, actif dans les forces spéciales et en permission.
« Nous avons découvert, grâce au bureau du médecin légiste, que l'individu avait été blessé par balle à la tête avant l'explosion du véhicule », a expliqué le shérif, suggérant un suicide.
Ses motivations demeurent inconnues à ce stade. ■

ROYAUME-UNI

Elon Musk soutient un activiste d'extrême droite

Le milliardaire américain Elon Musk a réclamé jeudi la libération de l'agitateur d'extrême droite britannique Tommy Robinson, récemment condamné par la justice.

C'est une nouvelle ingérence du propriétaire de X dans la politique du Royaume-Uni, où certains s'inquiètent de ses interventions.
Depuis le retour au pouvoir des travaillistes en juillet au Royaume-Uni et les émeutes anti-migrants et anti-musulmans qui ont secoué le pays cet été, Elon Musk a multiplié les commentaires sur l'actualité britannique, jugeant qu'une « guerre civile » était « inévitable » dans le pays et que les investisseurs étrangers fuyaient désormais le pays.

REFORM UK

Il s'en est surtout pris au gouvernement de Keir Starmer, accusé de réprimer trop durement les émeutiers et de diriger « un État policier tyrannique ». Mais l'opposition conservatrice s'inquiète également de ses accointances avec le parti anti-immigration Reform UK, dont il a récemment rencontré en Floride le chef Nigel Farage.

© BELGA

Cette fois, c'est à l'agitateur d'extrême droite Tommy Robinson, qu'Elon Musk, devenu proche du président élu Donald Trump, apporte son soutien.
« Libérez Tommy Robinson ! » a-t-il écrit jeudi sur son compte X.
De son vrai nom Stephen Yaxley-Lennon, Tommy Robinson a été condamné fin octobre à 18 mois de prison ferme pour avoir violé une décision de justice de 2021 qui lui interdisait de répéter des propos diffamatoires envers un réfugié syrien.
« Pourquoi Tommy Robinson est en détention à l'isolement pour avoir dit la vérité ? », a encore affirmé Elon Musk.

MOUVANCE HOOLIGAN

Cette figure emblématique de l'extrême droite britannique, fondateur en 2009 de l'English Defence League (Ligue de défense anglaise), groupuscule issu de la mouvance hooligan, a déjà été condamnée à plusieurs reprises ces dernières années, notamment pour troubles à l'ordre public. ■

COURCELLES

Deux individus tentent de voler la voiture d'Élodie… avec sa fille de 20 mois à bord

Les faits se sont produits ce jeudi 2 janvier, vers 5h du matin, à Courcelles. Alors qu'Élodie venait d'installer son bébé de 20 mois dans sa voiture, elle est rapidement allée chercher un objet manquant avant de partir. Un court laps de temps suffisant aux deux malfrats qui ont tenté de voler la voiture de la Courcelloise avec sa fille à l'intérieur…

MATHÉO CAZZOLI
Journaliste

Élodie a certainement vécu le pire cauchemar de nombreux parents ce jeudi 2 janvier, alors qu'elle partait travailler au petit matin, à Courcelles.

« Vers 5h du matin, j'ai mis ma fille dans la voiture pour la déposer chez mes parents avant de partir travailler. Mais une fois cela fait, je me suis rendu compte que j'avais oublié une affaire de mon fils à l'intérieur. Je suis donc allée la chercher rapidement, mais une fois de nouveau dehors, il m'a fallu quelques secondes pour me rendre compte que mon véhicule ne se trouvait plus devant chez moi », commence Élodie.

Cette dernière a finalement retrouvé son véhicule du regard, accompagné d'une autre voiture, une Skoda grise, dans le fond de sa rue.

« J'habite dans une rue à sens unique, les individus au volant de ma voiture et de l'autre véhicule n'avaient pas d'autre choix que de faire demi-tour pour partir rapidement. J'ai couru vers eux en hurlant qu'on essayait de voler ma voiture et que ma fille se trouvait à l'intérieur. »

© Photo News

> Ils ont démarré à toute vitesse et ont tenté de me renverser !

LE BÉBÉ SAIN ET SAUF

Dans le fond de la rue, les deux véhicules ont fini par s'immobiliser après les cris d'Élodie. « Je pense qu'ils se sont rendu compte que mon bébé se trouvait sur la banquette arrière. J'étais pratiquement arrivée à leur hauteur lorsque l'individu au volant de mon véhicule est sorti pour se précipiter dans la voiture de son complice. Ils ont démarré à toute vitesse pour prendre la fuite et ont tenté de me renverser ! J'ai juste eu le temps de sauter dans une haie pour éviter la collision. J'ai ensuite couru vers ma fille, qui était en pleurs. Quelle chance j'ai eu qu'ils se soient arrêtés. Il n'y avait que ma fille qui comptait », poursuit Élodie.

Les deux individus, vêtus de noir, sont repartis avec le sac à langer d'Élodie. « Il y avait des couches, le biberon de ma fille, mais aussi mon portefeuille où se trouvaient mon permis et ma carte d'identité, ainsi que celle de mon fils. Mais la police m'a téléphoné un peu plus tard dans l'après-midi pour me dire qu'ils avaient retrouvé le sac vide, ainsi que mon portefeuille, vide également. Et un homme a également retrouvé des vêtements de ma fille, ainsi que la carte de mon fils du côté de Souvret. J'ai espoir que l'on retrouve ma carte d'identité également. »

La Courcelloise, sous le choc, a porté plainte auprès des autorités. « J'ai eu la peur de ma vie », conclut Élodie. ■

Élodie raconte. © D.R.

GOSSELIES

L'ado qui demandait des photos dévêtues a été entendu puis relâché

L'adolescent de 16 ans, œuvrant au club de foot du Royal Gosselies Sports, a été remis à sa famille avec des conditions à respecter après avoir été présenté mardi matin à un juge de la jeunesse.

Nous vous l'indiquions ce mardi 31 décembre : une plainte venait d'être déposée à la police de Charleroi à l'encontre d'un jeune membre du club de football Royal Gosselies Sports. Le jeune homme avait été dénoncé suite à plusieurs échanges qu'il avait effectués sur les réseaux sociaux avec plusieurs mineurs d'âge également membres du même club de football. Durant les discussions avec les victimes, le suspect âgé de 16 ans aurait sollicité des photos et des vidéos d'eux, des photos dénudées.

Un séisme au sein du club gosselien. © P.N.

Avisé des faits, le parquet de Charleroi confirme ce jeudi que le suspect avait été présenté mardi à un juge de la jeunesse.

CONDITIONS À RESPECTER

« Le formateur a été remis à sa famille avec des conditions à respecter. Il doit, notamment, ne plus fréquenter le club de football ni prendre contact avec des mineurs », précise à ce sujet Sandrine Vairon, procureure de division.

« Dès que nous avons eu connaissance de ces faits, nous avons alerté la police et déposé plainte », confirme d'emblée Franco Scimemi, le président du club. « Nous avons également prévenu tous les parents et proposé un soutien psychologique, aussi bien pour nos jeunes que pour les proches. » ■

ENSEIGNEMENT : 7E SECONDAIRES

« LES ÉCONOMIES NE CAUSERONT PAS LES BOULEVERSEMENTS REDOUTÉS »

La ministre de l'Éducation, Valérie Glatigny (MR) annonce avoir trouvé une solution pour les élèves de l'IATA, à Namur, qui n'impactera pas négativement les élèves ni leurs enseignants.

« Nous n'envoyons pas les 7e secondaires à la poubelle » © Photo News

DIDIER SWYSEN

En présentant son budget pour 2025, le gouvernement de la Fédération Wallonie-Bruxelles annonçait une réduction des moyens pour l'enseignement qualifiant. Entre autres mesures : la diminution de 3 % du taux d'encadrement, l'orientation des élèves majeurs en décrochage scolaire vers l'enseignement pour adultes (le nouveau nom de l'enseignement de promotion sociale) et l'interdiction pour les détenteurs d'un Certificat d'enseignement secondaire supérieur (CESS) d'accéder à une septième année professionnelle.

MOBILISATION

Les acteurs de l'école se sont aussitôt mobilisés dénonçant des mesures qui allaient nuire à l'enseignement qualifiant, qui pourraient coûter leur place à des enseignants et priver aussi une série de jeunes de spécialisation. Bref, c'était la cata annoncée, disaient-ils, entre autres à l'IATA, école namuroise qui offre des formations en horlogerie et en dessin assisté par ordinateur. L'école s'était d'ailleurs mobilisée contre la réforme et certains annonçaient que, dans le pire scénario, elle pourrait perdre jusqu'à 400 élèves, avec des répercussions sensibles sur le corps enseignant.

LA MINISTRE A UNE SOLUTION

La ministre de l'Éducation, Valérie Glatigny (MR), vient aujourd'hui avec de bonnes nouvelles qui devraient écarter tout scénario pessimiste : « J'ai une solution pour ces élèves de l'IATA, ils pourront poursuivre leur formation dans les mêmes conditions et au même endroit, ce qui vaut évidemment aussi pour leurs professeurs. Il y aura simplement un changement d'opérateur, mais cela n'aura donc aucune conséquence négative sur les élèves, ni sur les enseignants : leur formation ne relèvera plus de l'enseignement secondaire, mais de l'enseignement pour adultes. »

« PAS DE BOULEVERSEMENTS »

Une solution qui devrait être dupliquée à d'autres endroits ; la ministre rappelle que deux millions ont été prévus pour accompagner les élèves.

« L'enseignement pour adultes se déroule souvent dans des locaux adossés à ces écoles offrant une septième secondaire », reprend la ministre. « Je peux comprendre que les annonces aient pu provoquer un choc, mais elles ne causeront pas les bouleversements redoutés. Je précise aussi que l'on évoque ici les élèves ayant déjà obtenu un CESS et voulant poursuivre leur formation et bien sûr que ce sera possible : l'idée n'est pas de les décourager. Les élèves qui n'ont pas encore obtenu de CESS ne sont nullement concernés : leur parcours scolaire continue comme avant. Non, les septièmes secondaires ne sont pas jetées à la poubelle ! Qu'il s'agisse d'une 7e préparatoire en maths ou d'une 7e professionnelle. »

La ministre pense que les craintes de pertes d'emploi sont infondées. Cela lui semble peu vraisemblable vu la pénurie des enseignants. Quant aux mesures annoncées en septième, s'il s'agit d'un changement de bannière (l'enseignement pour adultes au lieu du secondaire), ça ne changera pas leurs conditions de travail, ni n'impactera l'ancienneté financière, dit-elle. ■

FINANCES

Les plus riches le sont encore un peu plus...

La fortune cumulée des 500 personnes les plus riches de la planète a considérablement augmenté au cours de l'année écoulée, franchissant la barre des 10.000 milliards de dollars.

À titre de comparaison, les fortunes cumulées de ces 500 personnes surpassent le produit intérieur brut (PIB) de l'Allemagne, du Japon et de l'Australie réunis.

La forte hausse du prix des actions d'entreprises de technologie explique en partie la croissance de la fortune des hommes qui les détiennent. Cela vaut non seulement pour Elon Musk, propriétaire de Tesla, mais aussi pour d'autres milliardaires du secteur technologique tels que Mark Zuckerberg (Meta) ou Jensen Huang (Nvidia).

Elon Musk reste le numéro un du classement. Sa fortune est estimée par l'agence de presse financière Bloomberg à 442,1 milliards de dollars, soit 213 milliards de dollars de plus qu'au début de l'année 2024. ■

BELGIQUE

141 séismes naturels en 2024

La section de séismologie de l'Observatoire royal de Belgique (ORB) a enregistré l'an dernier 141 séismes naturels en Belgique et aux alentours. Il s'agit d'une hausse de 21 événements par rapport à 2023, note l'ORB. Aucun de ces séismes n'a toutefois dépassé une magnitude de 1,8 sur l'échelle de Richter, soit un tremblement de terre qui n'est même pas ressenti par la population. ■

ARGENT

L'épargne des Belges a gonflé en 2024

Les plus grandes banques belges ont attiré plus d'argent sur leurs comptes d'épargne réglementés l'an dernier. BNP Paribas Fortis reste de loin le leader du marché avec au total 67,8 milliards d'euros sur les comptes d'épargne de ses clients. Cela représente une augmentation de 9,7 % par rapport à l'année précédente. Les comptes d'épargne de KBC/CBC affichent un total de 51,3 milliards (+1,8 %), ceux de Belfius de 43,8 milliards (+2,1 %) et ceux d'ING de 33,1 milliards (+4,1 %). Argenta et Crelan comptent respectivement 27,2 milliards (+9,7 %) et 25,6 milliards (+2 %). ■

BRUXELLES

Manneken Pis en écolier aveugle

Manneken Pis revêtira samedi le costume d'écolier aveugle à l'occasion de la Journée mondiale du braille, a annoncé jeudi la Ligue Braille. Cette année marque également le bicentenaire de l'invention, en 1825, de ce système d'écriture et de lecture par le Français Louis Braille. Seulement 27 % des personnes aveugles et malvoyantes connaissent le braille. Parmi elles, plus de la moitié (57 %) l'utilisent régulièrement (57 %), et 45 % quotidiennement. ■

ROYAUME-UNI

Une horloge quantique ultra-précise

C'est l'armée britannique qui a annoncé, ce jeudi, la mettre au point.

Elle serait si précise qu'elle « perdra moins d'une seconde sur des milliards d'années ». Cet outil lui servira notamment à améliorer le déroulement de ses opérations militaires.

Cette technologie « pourrait non seulement renforcer notre capacité opérationnelle, mais aussi favoriser les progrès dans l'industrie, soutenir notre secteur scientifique et des emplois hautement qualifiés », a fait valoir dans un communiqué Maria Eagle, secrétaire d'État aux achats de défense.

Ce type d'horloge existe déjà : l'université de Boulder, dans le Colorado, développe depuis quinze ans, avec le National Institute of Standards and Technology (NIST), les horloges les plus précises du monde. ■

MOBILITÉ

Moins de voitures neuves en 2024

© BELGA

Mais les véhicules électriques et hybrides augmentent.

Un total de 448.227 voitures particulières neuves ont été immatriculées en 2024, soit une contraction de 6% par rapport à 2023, selon la Febiac.

Les véhicules hybrides et électriques ont, eux, atteint ensemble une part de marché de 52,7% en 2024, contre 48,4% en 2023. La propulsion 100% électrique est désormais le 2e type de motorisation le plus populaire de Belgique avec 28,5%, derrière l'essence (41,7%). ■

MONARCHIE — MODE

ARMANI, NATAN, DRIES VAN NOTEN, DIOR.

Sur les 133 tenues portées pour raisons professionnelles, on en a compté 53 nouvelles. De la sublime veste Giorgio Armani au manteau Max Mara, nous ouvrons sa garde-robe.

Une nouvelle tenue de gala Natan © Photonews

PIERRE NIZET
Journaliste

Mathilde est, avec le roi Philippe, le membre de la Famille royale qui remplit le plus d'activités officielles. Lorsqu'elle sort pour une raison professionnelle, la Reine s'habille en fonction de l'événement. S'il s'agit d'une rencontre avec un chef d'État, cela a été le cas l'an dernier avec le Pape ou Emmanuel Macron, on s'attend qu'elle porte des tenues s'éloignant de l'ordinaire. Cela a donc été le cas. Avec notre partenaire flamand « Het Laatste Nieuws », nous nous sommes permis d'ouvrir la garde-robe de la Reine. Pas en vrai, évidemment, mais nous nous sommes fiés au site drôlement bien tenu de Jelka Van Duyse. Cette spécialiste de la mode répertorie toutes les tenues portées par la Reine et ses filles durant l'année. On peut suivre ce défilé sur « garderoberoyale.be ».

En 2024, sur les 133 tenues portées par la reine Mathilde, 53 étaient nouvelles, soit 40 % de nouveaux vêtements ou 60 % de tenues qui avaient déjà été mises par la Reine dans le passé. Le plus étonnant est cette robe noire griffée Dries Van Noten sortie du placard le 8 octobre quand Mathilde a rencontré 28 directeurs du secondaire. Jusqu'alors, elle ne l'avait portée qu'une seule fois. C'était le 12 décembre 2013, soit près de onze ans plus tôt. Le lendemain, à l'occasion de la réception des gouverneurs des provinces, elle portait pour la septième fois la robe orange gris signée Natan. La dernière fois qu'elle l'avait fait remontait à il y a neuf ans.

La Reine peut aussi être influencée par les goûts de la princesse Élisabeth

SIX NOUVEAUX NOMS

« Natan », une marque que la Reine affectionne depuis vingt-cinq ans. Qu'elle plébiscite, même, puisque 60 des tenues habillant la Reine en 2024 ont été confectionnées par la maison de couture d'Edouard Vermeulen. C'est, et de loin, la marque la plus utilisée par notre souveraine, loin devant l'incontournable Dries Van Noten (16 tenues) et deux grands noms du monde de la mode : Armani (12) et Christian Dior (7) ex aequo avec la Belge d'origine libanaise Esmeralda Ammoun (7). À eux cinq, ils représentent plus de trois quarts (77 %) des tenues portées l'an dernier lors des activités officielles.

Mathilde a porté 53 nouvelles tenues l'an dernier

Mathilde aura porté vingt-quatre marques différentes dont six nouvelles : Aarong (Bangladesh), Peak (Chine), Weekend Max Mara (Italie), Safiyaa, The Fold et Jenny Packham (Royaume-Uni). Jelka Van Duyse note que la Reine a découvert des marques populaires auprès des membres des familles royales étrangères. Ainsi, Safiyaa est devenue célèbre grâce à Meghan Markle et Michelle Obama. Selon l'experte, Mathilde a probablement découvert cette marque de luxe grâce à sa fille, la princesse Élisabeth. Quant à Max Mara, c'est l'une des marques préférées de la reine Maxima.

LE BLANC ET LE TAILLEUR-PANTALON

Parmi les tendances épinglées par la responsable du site « garderoberoyale.be », il y a ces nombreuses tenues blanches. Mathilde en aurait porté plus que les années précédentes. Il y a plusieurs raisons à cela : le blanc est la couleur qu'elle peut porter en privilège lorsqu'elle a rencontré le Pape en Dior le 29 septembre. Le 4 décembre, jour de ses 25 ans de mariage, elle portait une tenue blanche, toujours de Dior, lors de la visite d'État en Belgique du sultan d'Oman. Une autre tendance est celle du tailleur-pantalon que la Reine a suivie, à l'instar d'autres têtes couronnées et de femmes d'affaires. Son choix s'est principalement porté sur le bleu foncé, une couleur « neutre et professionnelle ». Parmi ses tenues qui ont marqué l'année 2024, on ne peut pas passer à côté de celle arborée le 10 juin. C'était lors du concert des lauréats du Concours Reine Élisabeth. Se levant depuis sa loge, elle portait une petite veste ajourée signée Giorgio Armani. Un bijou d'orfèvre valant… 12.000 €.

Soixante pour cent des vêtements sortis de sa garde-robe en 2024 n'étaient donc pas nouveaux. Parfois, la Reine a fait retoucher certains d'entre eux pour leur donner un nouveau look. Jelka Van Duyse cite ainsi deux robes où on a ajouté une bande de tissu afin de cacher

Du Diane von Furstenberg. © Belga

Aarong (Bangladesh) © Belga

Du blanc en Meer Couture avec le Pape. © Photo News

En tenue de soirée Christian Dior. © Photonews

... LA REINE S'EST FAIT PLAISIR EN 2024

le genou. Cela a été le cas avec une création rose de Bernard Depoorter datant de 2016 et d'une autre robe grise signée Esmeralda Ammoun. Il s'agit d'une solution peu coûteuse qui permet de donner une seconde vie aux vêtements à une époque où la durabilité est le maître mot. ■

LES 133 TENUES DE MATHILDE EN 2024

24 MARQUES	
Natan (Belgique)	60
Dries Van Noten (Belgique)	16
Armani (Italie)	12
Christian Dior (France)	7
Esmeralda Ammoun (Belgique)	7
Bernard Depoorter (Belgique)	2
CH Carolina Herrera (USA)	2
Essentiel Antwerp (Belgique)	2
Meer Couture (Belgique)	2
Aarong (Bangladesh)	1
Ba&sh (France)	1
Caroline Biss (Belgique)	1
Costarellos (Grèce)	1
Diane von Furstenberg (USA)	1
Erdem (Royaume-Uni)	1
Etro (Italie)	1
Gabriela Hearst (Uruguay)	1
Jenny Packham (Royaume-Uni)	1
Odile Jacobs (Belgique)	1
Oscar de la Renta (Rép.dominicaine)	1
Peak (Chine)	1
Safiyaa (Royaume-Uni)	1
The Fold (Royaume-Uni)	1
Weekend Max Mara (Italie)	1
Inconnu	8

La fameuse veste Armani. © X @tam.

Du Jenny Packham. © Photonews

Une robe Dries Van Noten qu'elle n'avait plus mise depuis 11 ans. © D.R.

En Dior. © Photo Nieuws

Une tenue Natan. © Belga

Une veste Max Mara. © Photonews

Édouard Vermeulen et Natan sont, de loin, les préférés de Mathilde

Il y a 25 ans, Edouard Vermeulen rencontrait pour la première fois celle qui allait devenir « la reine Mathilde ». « Je ne l'avais jamais rencontrée, ni sa mère, ni ses sœurs », précise l'homme à la tête de la Maison Natan. « Elle m'avait été présentée par la reine Paola. C'était l'un des plus beaux moments de ma carrière. Et j'ai eu l'honneur de confectionner sa robe de mariage puis quelques-unes de ses robes pour les Joyeuses Entrées dans les provinces ». Depuis, l'histoire entre Natan et Mathilde n'a connu que des hauts. « Et j'espère que cela durera encore pendant de longues années, même si j'ai l'âge d'un pensionné. Je continue le métier par passion ». Il le dit du fond du cœur : « Mathilde est restée la même depuis la première fois que je l'ai vue. Elle n'a pas changé. Elle a gardé cette même gentillesse pour tout le monde à l'atelier et cet enthousiasme communicatif. C'est une femme à l'écoute des autres avec qui tout est possible ». Une dame, précise le créateur, qui met à l'honneur le monde de la couture belge, « avec élégance ». ■

P. N.

Edouard Vermeulen défile devant ses deux reines «préférées». © Belga

TÉMOIGNAGE

PRÈS DE 10 HEURES DE RETARD POUR UN VOL RYANAIR BRATISLAVA-CHARLEROI

Près de 10 heures de retard, aucune explication, une attente interminable dans le froid et à peine de quoi s'acheter une bouteille d'eau… Shira et les passagers du vol 2974 Bratislava-Charleroi ont vécu un vol retour en Belgique plutôt cauchemardesque.

ARNAUD DUJARDIN

Shira pensait rentrer sans encombre de son voyage en Slovaquie le 28 décembre dernier. Comme prévu, le vol Ryanair 2974 devait décoller à 18h25 pour atterrir à Charleroi à 20h50. Mais dès le départ, ce vol semblait maudit pour la Brainoise.

« Déjà, nous n'avons embarqué dans l'avion que vers 20h40 », raconte Shira, Mais ce n'est pas tout : « Une fois en vol, à 30 minutes de l'heure d'atterrissage. On entend à bord un message lacunaire déclarant que le vol était détourné vers Cologne en Allemagne. Malgré les multiples questions des passagers, l'équipage à bord, au demeurant très gentil, ne savait pas nous dire pourquoi ! »

L'ATTENTE À COLOGNE

Au final, l'avion de Ryanair atterrit enfin à Cologne à 23h10 : « On avait reçu entretemps un SMS de Ryanair nous stipulant qu'un bus devait nous ramener en Allemagne en démarrant à 1h du matin, que des personnes nous accompagneraient à notre arrivée et que nous recevrions un voucher de… seulement 4 euros pour manger »

Reste qu'une fois à Cologne, personne de la compagnie pour les accueillir : « On tournait en rond, on s'est rendu au guichet Ryanair, mais il était presque minuit et ils étaient fermés. Du coup, la plupart des passagers sont sortis dehors pour attendre le bus par peur de le rater. Il y avait pas mal d'enfants qui pleuraient, certains malades, il faisait froid, autour des -3 ou -4 degrés. Et nos vouchers, une fois sortis de l'aéroport ne valaient plus rien ».

Mais le bus tardait lui aussi à venir : « Il est arrivé au final vers 2h20 du matin, nous avons embarqué, mais il n'a pas démarré avant 3h du matin, pour être sûr d'avoir récupéré tous les passagers et au final retour à Charleroi après 6h à l'aube ! »

Bilan, les passagers devaient normalement atterrir à Charleroi Airport à 20h50 la veille, ils n'y arriveront quasiment que dix heures plus tard et sans grande explication : « J'ai dû harceler Ryanair pour obtenir enfin une pseudo-explication deux jours après, ils invoquent un cas de force majeure météorologique pour refuser toute compensation. Mais sur Flightradar, j'ai pu constater moi-même en temps réel que des avions atterrissaient quand même à Charleroi sans souci… » ■

Shira a vécu un voyage d'enfer. © Belga et A.Du

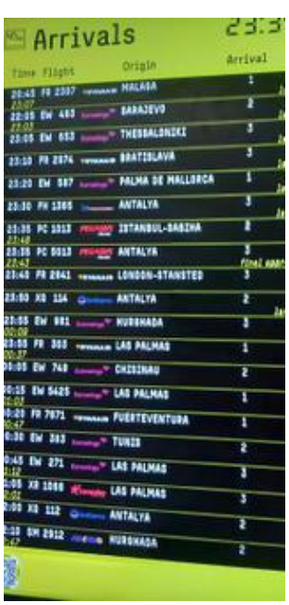

Arrivée à 23h10 à Cologne. © D.R.

TESTACHATS : « RYANAIR DOIT D'ABORD PROUVER LE CAS DE FORCE MAJEURE ! »

Jean-Philippe Ducart, responsable communication de Testachats © News

Les consommateurs font souvent appel à Testachats en cas de litige avec Ryanair. L'association de défense des consommateurs a l'habitude de croiser le fer avec cette compagnie aérienne. Son responsable de la communication, Jean-Philippe Ducart, se dit d'abord surpris par cette annulation pour cause de mauvaises conditions météorologiques : « À ma connaissance, je n'ai pas entendu durant la fin de l'année des soucis météo qui empêchaient de laisser atterrir des avions sur l'aéroport de Charleroi. »

Il ajoute : « Les passagers sont en droit de réclamer une compensation financière à la compagnie pour couvrir leur préjudice occasionné par ce retard qui est conséquent avec quasi 10 heures de retard. Ryanair pourrait toutefois invoquer le cas de force majeure, mais il doit prouver ce dernier via une attestation aéroportuaire stipulant qu'il était impossible d'atterrir à Charleroi ce soir-là. »

Quant au montant du voucher de seulement 4 euros pour sustenter les passagers : « Selon l'attente, offrir un voucher est en effet une obligation pour les compagnies aériennes. Mais ici, c'est un montant ridicule, avec 4 euros dans un aéroport, vous n'avez même pas un café, juste éventuellement une demi-bouteille d'eau… »

Jean-Philippe Ducart invite dès lors les passagers à contacter Testachats pour obtenir une explication correcte de la compagnie et peut-être une compensation financière en bonne et due forme si Ryanair se voyait incapable de prouver un cas de force majeure.

A.DU

20021455
ACTIVITÉ COMPLÉMENTAIRE
SUDINFO
recrute des
COMMERCIAUX INDÉPENDANTS
pour la Wallonie
VOTRE MISSION
• Démarchage téléphonique pour la vente d'abonnements auprès de prospects
• Relance téléphonique de clients abandonnistes
VOTRE PROFIL
• Indépendant complémentaire (pensionné ou non)
TYPE DE MISSION
• Activité complémentaire au plus vite.
INTÉRESSÉ
envoyer par mail votre candidature à **bernard.poulin@sudinfo.be**
avec en objet : « Commercial Indépendant »
SUDINFO • LAMEUSE • LAGAZETTE • LAPROVINCE • NORDECLAIR • LACAPITALE

Capricorne

21/12 • 19/01

Cette année encore, la qualité de vos relations aura une grande influence. Il vous faudra tout à la foi vous montrer réfléchi et faire confiance à votre instinct. Sortez de votre coquille pour jouir de la vie.

AMOUR

Tout comme l'année passée, c'est auprès de vos proches que vous obtiendrez le plus de satisfactions. Vous aurez besoin de cette valeur sûre pour vous sentir stable et avancer dans les autres aspects de votre vie. Si vous vivez en couple, vous aurez envie, ou plutôt besoin, d'être rassuré. Dès février, vous prendrez le temps de communiquer avec votre moitié sur ce que vous voulez ou ne voulez plus. Vous serez très clair dans vos attentes et vous aurez du mal à faire des compromis, ce qui pourrait générer des frictions. Heureusement, votre partenaire se montrera souple et conciliant. Célibataire, vous vous ouvrirez de nouveau à l'amour. Cela ne se fera cependant pas si vous ne vous forcez pas un peu à sortir de chez vous et à aller vers les autres. Alors lâchez votre puzzle ou votre livre et inscrivez-vous à des activités qui vous plaisent. Si vous rencontrez quelqu'un, cela vous fera déjà un point commun ! En mars, vous devrez vous méfier d'une personne doucereuse qui ne sera pas sincère dans sa démarche. C'est en mai ou en juin que les conditions astrales seront optimales pour vous permettre de roucouler.

TRAVAIL ARGENT

Des questions vont se bousculer au sujet d'un possible changement d'orientation. Vous devrez à la fois faire une étude approfondie de vos différentes options mais également vous appuyer sur votre intuition. Dans tous les cas, les astres vous encouragent à ne surtout pas précipiter les choses. Pour d'autres, une proposition alléchante vous sera faite courant juillet. Bien qu'elle vous promette des gains avantageux, vous ne vous sentirez pas prêt à faire les sacrifices qu'elle impliquera. Troublé, un peu désabusé, vous reviendrez à votre routine mais certaines de vos décisions seront alors maladroites. N'hésitez pas à vous confier à certains de vos collègues qui sauront être d'un grand soutien et vous aideront à passer une fin d'année joyeuse et agréable. Vous aurez des cartes financières à abattre mais il vous faudra être très prudent et ne pas succomber au chant des sirènes de l'argent trop facile. Une très belle surprise est possible au courant de l'été. Si vous songez à vous lancer dans un achat immobilier, la période sera idéale.

FORME

Vous bénéficierez d'une belle résistance aux maladies et vous aurez un dynamisme à toute épreuve qui fera des envieux. Il vous suffira de respecter une bonne hygiène de vie pour rester en forme. Évitez autant que possible de consommer trop de produits transformés et d'origine animale. Pratiquer la marche à pied vous aidera à compenser votre travail trop sédentaire et boostera votre moral. Une petite baisse de régime est prévue pour la fin de l'année. Ne forcez pas les choses, reposez-vous autant que nécessaire.

Affinités astrales 2025

Vous serez fleur bleue en 2025. Bien que vous soyez attiré par les Scorpion, qui seront d'excellents amis, votre cœur vous guidera vers les natifs du Cancer, plus à même de vous offrir la stabilité que vous recherchez. Les signes de terre du Taureau et de la Vierge pourraient également tirer leur épingle du jeu. Les Poissons et Gémeaux seront des camarades dévoués. Vous aurez beaucoup de mal à travailler avec les signes moins terre à terre que vous que sont les Verseau, Poissons ou encore Cancer. Dans ce domaine, votre préférence ira à la Vierge.

	AMOUR	AMITIÉ	TRAVAIL
Bélier	●●○	●●●	●●○
Taureau	●●●	●●○	●●●
Gémeaux	●○○	●●●	●●○
Cancer	●●●	●●○	●○○
Lion	●○○	●●○	●○○
Vierge	●●●	●●●	●●●
Balance	●●○	●●○	●●○
Scorpion	●●○	●●●	●○○
Sagittaire	●○○	●●○	●○○
Capricorne	●●○	●●○	●●●
Verseau	●○○	●●○	●○○
Poissons	●●○	●●○	●○○

Votre calendrier

• **JANVIER** ↑ Votre relation sera calme, sans remous mais non sans de petites attentions qui font toute la différence. ↓ Vous vous sentirez un peu en décalage avec certains membres de votre famille.

• **FÉVRIER** ↑ Vous allez avoir l'occasion de faire vos preuves sur un sujet épineux. Vous saurez adopter la bonne attitude pour rassurer vos collaborateurs ou vos clients. ↓ Vous allez alterner périodes de grande énergie et d'épuisement tout le mois.

• **MARS** ↑ La roue de la Fortune s'est arrêtée sur vous ! Une rentrée d'argent imprévue va vous permettre d'épargner un peu en prévision des jours difficiles. ↓ Point trop n'en faut ! Vous voulez bien être une bonne poire mais il y a des limites.

• **AVRIL** ↑ Vous aurez une grande envie de parfaire vos connaissances dans un domaine. ↓ Quelques petits blocages amoureux viendront gâcher la fête en début de mois mais cela se résorbera vite.

• **MAI** ↑ Vous aurez une chance insolente ce mois-ci. C'est le bon moment pour tenter votre chance aux jeux de hasard. ↓ Sous le coup de la fatigue, vous pourriez vous montrer vindicatif sans raison et serez obligé de vous excuser.

• **JUIN** ↑ Votre moitié appréciera les efforts que vous ferez pour rendre votre quotidien agréable. ↓ Vous ferez face à deux opportunités incompatibles. Le choix ne sera pas facile à faire.

• **JUILLET** ↑ Vous aurez envie d'aller de l'avant et prendrez des contacts ou des renseignements essentiels pour la suite. ↓ Une personne vous trouble et cela vous agace. Vous n'avez pas envie d'avoir des sentiments pour elle mais on ne choisit pas toujours.

• **AOÛT** ↑ Vous pensiez ne pas pouvoir être plus comblé, vous vous trompiez. ↓ Vous en demanderez trop à votre entourage. Si vous ne vous montrez pas diplomate, cela finira en conflit.

• **SEPTEMBRE** ↑ Votre programme sera chargé mais vous serez comme un poisson dans l'eau dans ce climat de concentration maximale. ↓ Les virus ambiants ne vous épargneront pas. Cela vous fera rager car vous avez besoin d'être au top en ce moment.

• **OCTOBRE** ↑ Votre esprit va se libérer de certains carcans, ce qui vous rendra encore plus sympathique. ↓ Ne vous minez par pour des broutilles. La situation au travail pourrait être pire.

• **NOVEMBRE** ↑ Vous serez prêt à en découdre pour défendre vos intérêts. Vous mettrez en place un argumentaire en béton mais vous n'en aurez même pas besoin. ↓ Les bonnes affaires n'en sont pas toujours. Prenez le temps de la réflexion avant un achat.

• **DÉCEMBRE** ↑ À vous les moments de farniente ! Que les autres se débrouillent, vous vous mettez en mode *off* ! ↓ Et si vous preniez en avance la bonne résolution d'appeler vos amis !

DIABLES ROUGES

COMME MET L SUR L'U ET

© News

PHILIPPE GERDAY
Journaliste

Si elle ne fait pas l'effet d'une bombe, la phrase lâchée par Thibaut Courtois dans l'interview accordée à CNN en marge des Globe Soccer Awards (« J'espère évidemment jouer encore un match, faire mes adieux comme il se doit, ou tout simplement rejouer : j'aimerais beaucoup jouer la Coupe du monde, mais nous verrons ce qu'il se passera ») est cohérente par rapport à des interviews précédentes, comme à l'occasion de l'inauguration du Red Court en octobre dernier à Bilzen.

Aussi bien dans les bâtiments de Tubize (comprenez Peter Willems et Vincent Mannaert notamment) que dans la vallée de Neckar (Domenico Tedesco), ces propos n'ont pas besoin d'une interprétation. Née entre deux matches de qualification pour l'Euro 2024, la brouille entre le sélectionneur national et le gardien du Real Madrid refait surface à intervalles plus ou moins réguliers et est revenue comme un boomerang empoisonner la vie de Domenico Tedesco alors que cette situation a pesé le moins dans les résultats des Diables au regard des prestations de ses suppléants et que Courtois était perçu comme le grand fautif par l'opinion publique aux prémices de l'affaire. Après des résultats décevants tant à l'Euro qu'en Ligue des nations, le vent a tourné et le statu quo devient intolérable pour les observateurs, qu'il s'agisse du contrat de Tedesco ou du come-back éventuel de Courtois (qui est intimement lié). Vieux routier du football belge et ancien sélectionneur national, Georges Leekens n'y va pas par quatre chemins quand on lui demande son avis sur un joueur qu'il connaît bien pour lui avoir offert sa première cap.

« C'EST COMME UN ASSIST »

Alors que la Fédération est toujours officiellement en processus d'évaluation, la sortie médiatique de Courtois remet un coup de pression, à la fois sur les décideurs fédéraux et sur Tedesco. « Créer un problème est toujours facile, trouver la solution est plus compliqué », résume Georges Leekens. « Mais à un moment donné, je me fous de savoir qui est en faute. Et ce n'était certainement pas aux autres joueurs à donner leur avis dans ce dossier. Thibaut, j'ai appris à le connaître comme joueur et comme homme. Je l'ai lancé en 2011 dans un match contre la France, j'ai suivi son parcours où il a tout fait étape par étape. Il est le plus grand gardien du monde dans une grande équipe. S'il laisse la porte ouverte, tu dois réagir. » À partir du moment où Courtois ne le sent pas avec Tedesco et que l'Italo-Allemand n'est pas du genre à renier ses principes alors que les torts sont des deux côtés, on a l'impression que la Fédération doit trancher pour l'un ou pour l'autre. « Pourquoi nécessairement s'arc-bouter sur des déclarations ? On dit des choses quand on est fâché… Quand tu as un problème dans un ménage, tu en discutes. En tout cas, il ne fallait pas laisser traîner cette histoire. Je peux comprendre que cela a été un peu compliqué avec tous ces changements à la Fédération (NDLR : CEO, direction technique) mais c'est derrière nous maintenant. Les déclarations de Thibaut Courtois sont un cadeau de Noël (sic), c'est comme s'il délivrait un assist. Pour en avoir encore discuté avec de nombreux anciens internationaux, Thibaut aime l'équipe nationale. Et même si Koen Casteels a fait du très bon boulot, Courtois est une plus-value, également par rapport aux adversaires. Pour relancer l'équipe nationale,

« Ces déclarations de Courtois sont un cadeau de Noël ! »

Georges Leekens
EX-SÉLECTIONNEUR DES DIABLES

FOOTBALL P. 26 ET 27

Diables rouges, Red Flames, Standard, Charleroi, Union, Anderlecht: leurs défis en 2025

© Photo News

TÉLÉCHARGEZ NOTRE NOUVELLE APP SUDINFO SPORTS

Retrouvez toute l'actu sportive

NT COURTOIS LA PRESSION NION BELGE... TEDESCO !

Tant que le processus d'évaluation de Domenico Tedesco n'est pas terminé, toute prise de position médiatique est susceptible d'être versée au dossier. La récente sortie du gardien du Real avec une audience mondiale comme CNN ne va échapper à personne. L'ex-coach national Georges Leekens a son avis sur la question.

tu as besoin de gars comme Courtois, De Bruyne, Lukaku qui ont cette discipline, cette expérience, ce feeling. On a des bons jeunes mais tu dois avoir des cadres pour les accompagner. Tu ne peux pas recréer une grande équipe en un an ou deux. »

LA VOX POPULI A CHANGÉ

Outre l'histoire du brassard dévoilée au grand jour après le match contre l'Autriche, Domenico Tedesco n'a pas apprécié que Thibaut Courtois veuille faire l'impasse sur le déplacement en Estonie pour mieux préparer son mariage.

Alors que ce privilège lui aurait été accordé gracieusement par Roberto Martinez, son successeur a été inflexible. « Cette faveur aurait suscité des jalousies ? Arrêtons : tout est une question de communication. Quand j'étais au FC Bruges, Jan Ceulemans s'entraînait moins que les autres parce que j'en avais besoin le week-end et c'était accepté par tout le groupe. Et puis, fallait-il faire un foin pour un match en Estonie qui n'allait pas mettre en danger la qualification ? »

En 18 mois, la perception du dossier a changé et la vox populi est plus favorable à un retour de Courtois, donne qui n'aura pas échappé à Peter Willems (qui a déjà rencontré Courtois à Madrid) et Vincent Mannaert.

« L'équipe nationale, c'est l'ADN de la Belgique. Or, une distance s'est installée par rapport au public qui a perdu confiance. Tu es en perte de vitesse par rapport à d'autres sports. La vox populi s'est retournée contre Tedesco ? Les gens ne sont pas fous, les mauvais résultats sont passés par là. Tu dois regagner cette confiance. Tout le monde veut le retour de Thibaut Courtois : les sponsors, les supporters, les médias. Dans ce dossier, chacun doit mettre de l'eau dans son vin. »

Et la Fédération ne doit plus tarder à trancher. Plusieurs signes vont dans le sens d'une séparation qui viendrait des instances fédérales. « Un entraîneur peut aussi décider de s'en aller. je n'ai pas agi autrement avec l'Algérie. On sait que c'est une histoire de finances. Pour aller dans le sens de Philippe Albert qui s'est exprimé chez vous, poursuivre ou arrêter avec Tedesco, il faut une décision avec les prochaines échéances qui ne sont pas si lointaines.

En tant qu'entraîneur, vous pouvez aussi reconnaître que vous ne cessez pas d'apprendre, que vous avez commis des erreurs. Et j'en ai commis plusieurs, comme celle de quitter les Diables (rires). » ■

STANDARD

Ibrahim Karamoko arrive à Sclessin, Hakim Sahabo se dirige vers le Beerschot

Actuellement titulaire avec le SL16 FC, la seconde équipe du Standard, le médian suscite l'intérêt de la lanterne rouge de Jupiler Pro League. De son côté, le défenseur franco-ivoirien de Versailles sera bien la première recrue hivernale des Rouches.

LUDOVIC BAETEN (AVEC K.S.)

Hakim Sahabo. © Photo News

Depuis l'ouverture du championnat, Hakim Sahabo vit dans l'espoir de trouver grâce aux yeux d'Ivan Leko. Le garçon a même demandé pour aider ses amis en D1 ACFF afin d'éviter qu'une seconde descente de rang ne vienne frapper de plein fouet les Espoirs des bords de Meuse. Une approche aussi louable que logique afin de taper dans l'œil de son entraîneur croate. C'est finalement le regard de Dirk Kuyt, l'actuel coach des Ratten, qui s'est posé sur le profil de l'international rwandais. Si aucune discussion n'a encore eu lieu entre les directions des deux formations, la levée de l'interdiction de transferts qui pesait sur la formation anversoise pourrait accélérer les événements du dossier. Le tout sur base d'une location sèche, puisque le montant de l'option serait bien trop conséquent pour des couleurs bien décidées à se renforcer afin de ne pas effectuer la culbute. Une manière pour le jeune élément de 19 ans de prouver que ses playoffs 2 de qualité lors du défunt exercice n'avaient rien d'un coup dans l'eau au plus haut des échelons.

KARAMOKO ATTEND A-CAP

Dans le sens des arrivées, Ibrahim Karamoko constituera bien le premier ajout dans le noyau liégeois. Le défenseur évoluant à Versailles (National) est toutefois perçu comme un médian défensif par la direction des Rouches, de quoi confirmer que sa polyvalence amènera de la concurrence dans un vestiaire étriqué à certaines positions. Les têtes pensantes des deux clubs ont trouvé un accord avoisinant les 250.000 euros. Il reste toutefois un dernier accord à obtenir, celui d'A-CAP, afin d'officialiser le premier mouvement entrant chez les Rouches. Une arrivée qui ne devrait pas être la seule puisque les demandes d'Ivan Leko portent sur un médian créatif ainsi qu'un attaquant de rupture. Une quête menée avec force mais nullement aisée tant l'étroitesse du portefeuille oblige le Standard à évoluer avec malice. ■

FOOTBALL

DIABLES, FLAMES, STANDARD, SC CHARLER

LEUR ANNÉE 2025 SERA R

2025 sera remplie de défis pour les sportifs belges. Voici ce qu'ils espèrent réaliser au cours des douze prochains mois pour faire de cette cuvée un grand cru. Deuxième volet : le football.

Diables rouges : s'ils se qualifient directement pour le Mondial 2026

L'Euro 2024 et la gestion catastrophique de la Nations League ont sensiblement terni le statut de notre sélection nationale. Les mauvaises langues diront qu'il est impossible, avec la qualité du matériel à disposition, de faire pire que le défunt exercice (41% des points engrangés). Pourtant, même si 2025 ne sera pas une année de grand tournoi, ces douze prochains mois demeurent importants pour l'avenir des Diables rouges. Le rendez-vous de mars, à l'occasion des barrages contre l'Ukraine pour rester en Ligue A de la Nations League, ne sera certes pas à négliger mais il ne s'agira aucunement de la priorité absolue. Parce que l'escouade noire-jaune-rouge briguera, avant toute autre chose, un ticket pour la Coupe du monde 2026.

Versée dans une poule excessivement abordable en compagnie du pays de Galles (29e au classement FIFA), de la Macédoine du Nord (67e), du Kazakhstan (110e) et du Liechtenstein (204e), la Belgique a pour le moins été vernie et semble destinée à la première place, qualificative directement pour le tournoi. C'est même une obligation à la lueur de l'adversité (faiblarde) proposée. En cas de deuxième place, il faudrait alors passer par de périlleux barrages en mars 2026. Et on n'ose même pas imaginer ces Diables rouges à l'une des trois autres positions du groupe… En attendant l'entame de ces éliminatoires en juin, Domenico Tedesco sera-t-il encore en poste ? Ça, c'est un tout autre débat… auquel la Fédération devrait bientôt se prononcer.

La priorité 2025 sera l'ouverture des éliminatoires du Mondial 2026, au mois de juin

J.-F.P.

© Photo News

STANDARD : S'IL SE SAUVE ET TROUVE ENFIN UN REPRENEUR

©

L'année civile 2024 aura sans doute été l'une des plus éprouvantes de l'histoire du Standard. Marquée du sceau de l'espoir à l'arrivée d'Ivan Leko en janvier dernier, l'année 2024 sera finalement celle de toutes les craintes. Tout d'abord sportives avec l'angoisse de la relégation sportive tant les Rouches ont flirté avec les playdowns. Mais aussi et surtout l'appréhension de la faillite avec la chute de « l'empire 777 Partners ». En vente depuis le mois d'avril, le Standard est à la croisée des chemins en ce début d'année 2025. Sur le terrain, les Rouches devront impérativement enchaîner les bons résultats pour s'éviter de se faire à nouveau peur jusqu'au bout. Atteindre les 35 points (qui sont en général suffisants pour assurer le maintien) le plus tôt possible est clairement l'objectif numéro un d'Ivan Leko et ses troupes. Mais le gros dossier de ce début d'année concerne évidemment la vente du club. La peur de 2024 doit faire place à l'espoir en 2025. Celui d'un rachat par un investisseur concerné par le projet du Matricule 16. Un investisseur qui, dans un premier temps, devra avant tout combler tous les trous laissés par les deux derniers propriétaires qui ont, par leur gestion, plongé le club dans des problèmes qu'on pensait, un moment, insolubles. Même si la direction liégeoise s'est attelée, depuis avril, à réduire le fossé financier, le nouveau propriétaire du club devra mettre la main à la poche pour remettre le navire rouche à flot. Dans un second temps, il conviendra de refaire du Standard un grand de Belgique, ce qu'il n'est clairement plus sur le plan sportif depuis plusieurs années. Mais cela prendra du temps. Le mois de janvier doit être décisif dans cette quête du sauveur du Standard. Le 21 janvier prochain, la banque chargée de la vente du club principautaire devra choisir un candidat pour des négociations exclusives. Il nous revient que plusieurs candidats ont formulé une offre concrète pour le rachat du Standard. Le mois de mars aurait même été pointé au calendrier pour finalisation du dossier. En attendant, le peuple rouche espère toujours de jours meilleurs en 2025. ■

K.S.

ROI, ANDERLECHT, UNION : ÉUSSIE SI...

Anderlecht : s'il met fin à huit ans de disette

Alors que leur club préféré est encore en lice dans trois compétitions – championnat, quarts de finale de la Coupe de Belgique et Europa League dont il est assuré de jouer au minimum les barrages -, les supporters d'Anderlecht peuvent raisonnablement souhaiter que leur Sporting parvienne à aller au bout dans l'une des trois compétitions.

Si ce sera évidemment très compliqué en Europa League où la concurrence est énorme, le championnat et ses fameux playoffs ou la Coupe de Belgique sont deux belles opportunités. Bien sûr, dans les deux, le FC Bruges fait figure de favori. Mais ce n'est pas toujours celui qui est au-dessus des autres sur papier qui tire les marrons du feu. Qui plus est, le Sporting reste sur une saison où il a terminé sur la troisième marche du podium et tout le club espère que l'exercice 2024-25 se termine mieux que le précédent. Et pourquoi pas avec une nouvelle place sur le podium et une Coupe de Belgique soulevée au Heysel seize ans après la dernière, lors d'une victoire contre Gand en 2008 ?

Cela permettrait de mettre fin à huit ans de disette pour le RSCA et ses supporters. Une période très longue pour les standards du club bruxellois. La dernière fois qu'Anderlecht a soulevé une coupe, c'était la Supercoupe à l'été 2017.

Pour remonter à un « véritable » trophée, c'est le titre de champion deux mois plus tôt sous la houlette de René Weiler

Et pour remonter à un « véritable » trophée, c'est le titre de champion deux mois plus tôt sous la houlette de René Weiler.

Depuis lors, Anderlecht a eu davantage le temps de toucher le fond que retrouver les sommets. 2025, année de la rédemption ? ■

G.R.

© Photo News

SC CHARLEROI : S'IL TROUVE ENFIN SON NOUVEAU BUTEUR

© Photo News

Désormais aux portes du Top 6 alors que le dernier tiers de la phase classique va débuter, le Sporting de Charleroi va tenter de conserver cette position dans la première colonne du classement. Sans être ouvertement annoncé, c'était l'objectif en début de saison puisque lors du lancement de sa campagne d'abonnement, le matricule 22 avait annoncé que les supporters ne devraient payer leur sésame pour les playoffs que si les Zèbres finissaient parmi les huit premiers classés au terme de la campagne classique.

Pour parvenir à cet objectif, et pourquoi ne pas rêver d'un peu plus encore – une qualification pour les Champions Playoffs ou le gain des Europe Playoffs –, le cercle sambrien se doit de dégoter un attaquant digne de ce nom pour la fin de saison. Après s'être planté plusieurs fois lors des derniers mercatos dans sa quête d'un attaquant, la direction sait qu'elle n'a pas le droit à l'erreur. Le récent envol de Nikola Stulic change un peu les perspectives, mais pas le besoin clair d'un « tueur » en attaque.

Et compte tenu de la qualité du jeu proposé par les troupes de Rik De Mil cette saison, nul doute que Charleroi serait plus haut au classement avec un « 9 » de qualité supérieure et qu'il pourra aspirer à bien finir la saison s'il arrive bel et bien.

Le dégoter en ce (début de) mois de janvier sera important.

Trouver la perle rare en attaque sera aussi nécessaire pour apaiser les tensions en tribunes alors que les critiques n'ont pas cessé avec le récent mieux au classement. ■

B.H.

UNION : SI ELLE SE QUALIFIE UNE QUATRIÈME FOIS D'AFFILÉE POUR LA COUPE D'EUROPE

Officiellement, la direction saint-gilloise n'a pas fixé d'objectif bien précis cette saison, un flou communicationnel qu'elle entretient depuis plusieurs années déjà. Néanmoins, l'ambition est débordante du côté de Saint-Gilles. La preuve en a été donnée cet été : l'Union a réalisé le plus gros « mercato entrant » de son histoire. Certes, les débuts ont été balbutiants. Mais depuis plusieurs semaines, les Jaune et Bleu semblent monter en puissance. De quoi être au rendez-vous des grandes échéances qui se profilent à l'horizon ?

C'est assurément la volonté des troupes de Sébastien Pocognoli.

Un titre constituerait évidemment une magnifique cerise sur le gâteau, que ce soit en championnat ou en Coupe de Belgique (nettement moins probablement en Europa League).

Mais plus raisonnablement, on peut affirmer que la saison de l'Union serait déjà pleinement réussie si elle parvenait à se qualifier pour la quatrième fois d'affilée pour une Coupe d'Europe.

Ce qui lui permettrait de continuer à se développer, notamment au niveau de son recrutement, d'empocher un nouveau pactole financier de la part de l'UEFA et d'intensifier la pression sur les pouvoirs publics dans le dossier du nouveau stade.

Pour rappel, le Marien ne répondant pas aux normes pour accueillir un match européen, l'Union dispute cette saison l'Europa League au Heysel. Dans une ambiance pour le moins feutrée... ■

V.M. © Photo News

Red Flames : si elles atteignent les quarts de l'Euro

En parvenant à décrocher leur ticket pour le prochain Euro féminin, les Red Flames ont globalement réussi leur année 2024. Mais qu'en sera-t-il pour 2025 ? Si les rencontres de Nations League vont jalonner les six premiers mois de cette nouvelle année (face à l'Espagne, l'Angleterre et le Portugal), ce sera surtout le grand rendez-vous continental qui captera la lumière des projecteurs.

Un tournoi se déroulant du 2 au 27 juillet, entre les imposantes montagnes suisses.

© Photo News

Cette compétition, l'escouade d'Ives Serneels l'abordera avec prudence mais non sans ambition. Car, même si les joueuses belges ont été versées dans une poule redoutable (Espagne, Italie, Portugal), elles viseront la qualification pour les quarts de finale. Ni plus, ni moins. Histoire d'égaler leur performance de l'Euro précédent (élimination en quarts des œuvres de la Suède) et de figurer parmi les huit meilleures nations du Vieux Continent. Un objectif loin d'être évident mais qui demeure réaliste, compte tenu des forces en présence.

Se projeter plus loin que les quarts de finale serait en revanche quelque peu malvenu, et surtout fortement dépendant de l'éventuelle future opposition (une nation issue du groupe A, composé de la Suisse, la Norvège, l'Islande, la Finlande). Mais, comme le veut la formule dans pareille situation, il faudra envisager l'Euro « step by step »… ■

J.-F.P.

FOOTBALL — SUPERCOUPE D'ITALIE

Sérgio Conceição, un baptême du feu dans le désert

Que Sérgio Conceiçao entraîne un jour en Serie A, c'était une évidence. Il y fait ses débuts officiels ce soir contre la Juventus (où évolue son fils Francisco), en Arabie saoudite.

ROCCO MINELLI
Journaliste

Sérgio Conceição, 50 ans, a lancé son mandat à la tête de l'AC Milan avec ce slogan. Il a aussi prévenu, sans ambages, ses joueurs qu'avec lui, ce ne serait pas une sinécure — « y a du boulot les gars et plus d'excuses ». Cette franchise vaut aussi pour la direction du club, désastreuse à tous les points de vue. Ce n'est pas un « yes-man » que la propriété américaine a engagé. La moindre incohérence, le plus petit manquement de sa part, il le lui renverra à la figure, avec tout le fracas médiatique nécessaire.

L'effectif n'est pas parfait non plus. L'écart avec la 4e place est déjà important : huit points, mais ce groupe a suffisamment de qualités pour décrocher son ticket pour la C1. Un « pass » qui fait aussi office de prolongation pour la propre permanence du lusitanien sur le banc. En effet, bien qu'une partie du comité directeur milanais avait déjà voulu l'embaucher à l'intersaison, Conceição ne sera ni plus ni moins qu'à l'essai pendant les prochains six mois (1 million € pour cette période probatoire assortie d'une option unilatérale jusqu'en juin 2026 à 3,5 millions net). Inutile de tourner autour des mots, et ce n'est d'ailleurs pas son genre non plus : Ibrahimovic et les siens l'attendent au tournant du championnat.

Remplaçant de son compatriote Paulo Fonseca, qui a duré une demi-année, laissé à lui-même par le club et livré à un vestiaire toxique, Conceição va être tout de suite mis dans le bain avec la Supercoupe d'Italie. À pied d'œuvre à Riyad depuis mardi, il prépare sa première échéance, susceptible d'orienter la suite : la seconde demi-finale de ce « Final Four », ce soir (20h), contre la Juventus (l'Atalanta et l'Inter auront disputé l'autre hier soir).

Avec Sergio Conceiçao, fini de rigoler pour les Milanais. © Reuters

EN FACE, SON FILS « CHICO »

Le calibre et la rivalité de l'adversaire constituent déjà un événement tout aussi particulier que probant pour l'entraîneur, et ces aspects se doubleront d'un caractère spécial supplémentaire pour Conceição lui-même puisqu'il affrontera, par équipes interposées, son fils, Francisco « Chico », 22 ans.

« Chico », c'est l'avant-dernier d'une fratrie de cinq garçons. Des quatre frères qui jouent au foot — un à Chypre, un autre en Suisse, le 3e au pays —, Chico est certainement le plus doué. Gaucher émigré à droite, il a entamé grosso modo 50 % des matchs dans le onze de base de Thiago Motta, se révélant à l'occasion, entre hauts et bas, comme un élément déterminant pour briser l'équilibre d'une rencontre avec sa vivacité, son art du dribble et sa maturité tactique. Loué pour 7 millions d'euros (+3 de bonus, le salaire à charge de son club formateur), Conceição Jr avait fait ses débuts avec les « A » du FC Porto en 2021, lancé par un papa qui a officié durant sept saisons à la tête des Dragões, raflant 11 trophées avec un seul et même club, un record pour le championnat portugais.

Comme il ne manque pas de le rappeler au travers des fréquents points presse imposés par les circonstances, Conceição ne demande à être jugé que « sur les résultats et les actes, pas sur ce que je dis. » Pour sa prise en main, lundi, il avait d'ailleurs été de… parole avec deux heures d'entraînement intensif. De mémoire d'observateurs à Milanello, ça faisait une paye que le groupe n'avait plus sué ainsi.

« LE FOOT, C'EST SIMPLE »

Il sait que pour travailler sur le mental de ses joueurs, les tête-à-tête individualisés ne suffiront pas : il faut qu'il rentre âme et corps dans leur esprit, et son idée de football avec lui. Ce n'est pas pour rien que son Porto était volontiers comparé à un « petit Atlético », une équipe enquiquinante à jouer, dense et vouée au sacrifice. Comme le « Cholo » Simeone, père de ces « Colchoneros », il a été formé par la Serie A — les deux hommes furent même équipiers à la Lazio, tout comme Simone Inzaghi, l'entraîneur de l'Inter. Sa proximité idéologique avec le calcio résonne dans son discours : « La seule façon certaine de prendre des points, c'est de ne pas encaisser. » Fonseca promettait un football dominant (rarement vu) au travers de la possession, Conceição s'annonce plus vertical, plus organisé derrière, plus brutal devant, plus en rupture avec le football portugais, historiquement lent, technique et amoureux du ballon. « Le football, c'est simple », insiste-t-il, « Dans un rectangle, tu dois marquer et dans l'autre, tu ne dois pas encaisser. Un jeu dominant, ça veut dire marquer. »

Intransigeant avec ses direction et ses joueurs, l'entraîneur, a su, en revanche, se montrer plus souple, plus pragmatique sur le terrain au fil de sa carrière : inflexible dans la phase passive, il laisse en revanche une grande liberté à ses joueurs balle au pied. La tête froide (sans le ballon) et le cœur chaud (avec) en somme. ■

SUPERCOUPE D'ITALIE : PAS DE FINALE POUR DE KETELAERE !

C'est raté pour CDK ! © Ph. News

L'Inter a obtenu, jeudi soir au stade Al Awal Park at King Saud à Riyad, sa qualification pour la finale de la Supercoupe d'Italie, en battant l'Atalanta 2 à 0 grâce à deux buts de l'international néerlandais Demzel Dumfries. Les Interistes n'auront jamais tremblé, tant l'équipe bergamasque a donné l'impression de ne pas vouloir jouer sa chance à fond. A l'image de la position de Charles De Ketelaere, pourtant l'un de ses hommes en forme, laissé sur le banc pendant 58 minutes avant d'être lancé dans l'arène. En vain. L'ancien joueur du FC Bruges aura d'ailleurs laissé échapper l'occasion de relancer les siens dans la partie à un quart d'heure du coup de sifflet final en ratant d'abord sa reprise avant d'être rattrapé par le VAR pour une situation de hors-jeu alors qu'Ederson avait profité d'un énorme cafouillage pour pousser le ballon au fond des filets milanais. ■

FOOT ÉTRANGER

SUPERCOUPE D'ITALIE - DEMI-FINALES

> Hier soir
Inter - Atalanta 2-0
> Vendredi
Juventus - AC Milan 20h00
>Finale ce lundi à 20h

ESPAGNE

[redacted]

▸ **Vendredi**
Valence - Real Madrid 21h00

CLASSEMENT

1. Atlético 41 pts (18m) ; 2. Real Madrid 40 (18m) ; 3. FC Barcelone 38 ; 4. Athletic Bilbao 36 ; 5. Villarreal 30 (18m) ; 6. Majorque 30 ; 7. Real Sociedad 25 (18m) ; 8. Gérone 25 (18m) ; 9. Betis Séville 25 (18m) ; 10. Osasuna 25 (18m) ; 11. Celta Vigo 24 (18m) ; 12. Rayo Vallecano 22 (18m) ; 13. Las Palmas 22 ; 14. Séville FC 22 (18m) ; 15. Leganès 18 (18m) ; 16. Alavès 16 (18m) ; 17. Getafe 16.

FRANCE

▸ **Vendredi**
Nice - Rennes 21h00

FOOTBALL ÉTRANGER

Il possède notamment une villa à Ibiza, achetée 11 millions d'euros. © D.R.

Pourquoi Lionel Messi introduit sa propriété immobilière en bourse pour 223 millions d'euros

La star argentine fait entrer en bourse sa société immobilière Edificio Rostower en Espagne. Son intention ? Continuer à bénéficier d'un régime fiscal favorable.

Les investisseurs ont désormais la possibilité de placer leur argent dans l'immobilier de Lionel Messi. L'Argentin, à travers sa société Edificio Rostower, s'est introduit sur le marché boursier espagnol, expliquent nos confrères du Laatste Nieuws. Ce portefeuille immobilier, évalué à 223 millions d'euros, inclut une villa somptueuse à Ibiza qu'il a achetée pour plus de dix millions d'euros, sept hôtels, un restaurant gastronomique en bord de mer et un immeuble de bureaux de six étages à Barcelone. La majorité des biens se situent dans cette dernière ville, une localisation cohérente puisque Messi y a joué jusqu'en 2021 et pourrait y retourner après sa carrière de footballeur professionnel.

UNE PERTE DE 1,8 MILLION EN 2023

Malgré son portefeuille impressionnant, Edificio Rostower connaît des difficultés financières depuis plusieurs années. En 2022, la société a enregistré une perte de 800.000 euros, un chiffre qui a bondi à 1,8 million d'euros en 2023. Cependant, ces déficits ne sont pas la principale motivation derrière l'entrée en bourse. Le véritable enjeu pour Messi semble être d'ordre fiscal : l'Espagne envisage d'augmenter le taux d'imposition des fonds immobiliers de 0 % à 25 %.

Même si cette réforme n'a pas encore obtenu le soutien nécessaire au parlement espagnol, Messi a choisi d'adapter sa société en conséquence. À la mi-décembre, Edificio Rostower a modifié ses statuts pour devenir une société immobilière réglementée, anticipant ainsi une éventuelle mise en application de la nouvelle loi. Cette transformation pourrait lui permettre d'échapper à l'augmentation de la fiscalité.

©

Jusqu'à son introduction en bourse, le véhicule d'investissement familial de Messi, Limecu España 2010, était l'unique actionnaire. Désormais, il est possible d'acheter des actions de Edificio Rostower sur la bourse espagnole Portfolio Stock Exchange, au prix de 57,40 euros par action.

En ce qui concerne la gestion de l'entreprise, Messi délègue cette responsabilité à son frère Rodrigo, qui occupe ce rôle depuis la création de la société en 2013. L'Argentin préside le conseil d'administration, tandis que sa femme, Antonela Roccuzzo, en est la vice-présidente. ■

FOOT ÉTRANGER

Clement s'offre son premier derby, Nico Raskin capitaine

Les Rangers, emmenés par leur capitaine Nicolas Raskin, ont balayé le Celtic 3 à 0 jeudi à Ibrox. De quoi permettre à Philippe Clement, dans l'œil du cyclone, de travailler dans un climat un peu plus serein.

DIDIER SCHYNS

Clement heureux. © Photo News

Philippe Clement va pouvoir (un peu) souffler et travailler dans un climat plus serein. Sur la sellette depuis le bilan de 1 point sur 6 engrangé face à St-Mirren et Motherwell, l'entraîneur des Glasgow Rangers s'est offert une belle bouffée d'oxygène, jeudi en début de soirée, à la faveur d'un net succès obtenu face à son meilleur ennemi, le Celtic, qui a encaissé sa première défaite de la saison et a quitté Ibrox avec trois buts dans les valises, alors que Kasper Schmeichel n'en avait encaissé jusque-là que 4 en 18 matches de championnat. C'est dire si la performance est de taille pour les Rangers, ultra dominateurs, qui reviennent à 11 longueurs du Celtic, et pour Clement qui, depuis son arrivée à Glasgow en octobre 2023, n'avait jamais encore remporté l'Old Firm, en six affrontements (1 partage, 5 défaites). C'est le Roumain Ianis Hagi (ex-Genk) qui a donné l'avance aux Rangers très tôt dans le match, après un assist de Nicolas Raskin, promu capitaine en lieu et place de Tavernier, blessé (« Il n'était pas prêt pour ça il y a quelques mois », a avoué Clement après coup), avant que Robin Pröpper (66e) et Danilo (81e) ne fixent les chiffres à 3-0. N'en déplaise à ceux qui l'avaient enterré un peu vite, Philippe Clement est toujours en vie. « Ce succès constitue la preuve que ce groupe grandit bien, dans le sens positif », a confié l'intéressé. « Je suis content pour l'équipe, je ne suis pas là pour moi-même… » ■

STANDARD

2.500 euros d'amende pour les Rouches

Le Comité disciplinaire de l'Union belge a infligé une amende de 2.500 euros au Standard pour l'utilisation, par ses supporters, de matériel pyrotechnique et le jet d'un objet. Les événements sont survenus le 7 décembre lors de la rencontre face à Louvain. Fumigène et feu de bengale avaient été utilisés dans les tribunes mais « les deux faits n'ont pas eu d'impact sur le déroulement du match », peut-on lire dans le rapport du Comité disciplinaire. Qui ajoute qu'un «objet-briquet» a été lancé en direction de l'arbitre Lawrence Visser. Une amende de 3.500 euros avait ainsi été demandée mais le Comité disciplinaire a revu ce montant à 2.500 euros : 1.000 euros pour l'utilisation de matériel pyrotechnique et 1.500 euros pour le lancement d'un objet. ■

CHARLEROI

Option levée pour le Syrien Aiham Ousou

Comme nous l'annoncions il y a quelques semaines, Charleroi a levé l'option d'achat qui accompagnait le prêt d'Aiham Ousou, arrivé l'été dernier du Sparta Prague. Le défenseur central syrien a joué 19 rencontres avec les Zèbres cette saison. Il est désormais lié jusqu'en juin 2028. Né en Suède, il a évolué dans plusieurs clubs de son pays de naissance avant de rejoindre le Slavia Prague en juillet 2021. Il a été prêté à Häcken, où il a débuté sa carrière adulte, deux ans plus tard avant de terminer les six derniers mois de la saison passée à Cadix en Espagne. ■

RALLYE-RAID — 47E ÉDITION DU DAKAR (DU 3 AU 17 JANVIER)

GUILLAUME DE MÉVIUS REPART À L'ASSAUT DU DAK

« MONTER À NOUVEAU SUR LE PODI

Passé de Toyota à Mini, le pilote namurois est ambitieux au moment de prendre le départ du mythique rallye-raid, en Arabie saoudite. Il espère à nouveau se battre avec Sainz, Loeb et les autres favoris de l'épreuve.

L.R. (AVEC HLN)

Les Belges brillent dans le monde du rallye. Le titre mondial de Thierry Neuville résonne encore et ce mois-ci, Guillaume de Mévius vise une performance historique au rallye Dakar. Après sa deuxième place lors de ses débuts dans la catégorie reine l'année dernière, la grande question est : peut-il marcher dans les traces de Jacky Ickx, dernier lauréat belge en 1983 ? Mais pour de Mévius, le Dakar représente bien plus : « L'aventure humaine dans le désert est unique, on ne trouve cela dans aucun autre sport. »

L'année dernière, vous avez terminé deuxième dans la catégorie reine face à des géants comme Carlos Sainz et Sébastien Loeb. Était-ce un rêve ?

Je ne m'y attendais pas du tout. J'ai commencé ce Dakar avec le simple rêve de finir la course. Et puis j'ai remporté la première étape. C'était incroyable. J'ai compris que j'étais en compétition avec les meilleurs, et nous avons construit ce résultat incroyable étape par étape.

Comment et en quoi cette deuxième place a-t-elle changé votre carrière ?

Dans le monde des affaires, on dit que ça ouvre des portes, mais il faut aussi savoir les pousser soi-même. Les gens me reconnaissent davantage et savent ce que j'ai accompli. Depuis le Dakar, ma notoriété et mon statut ont grandi.

Vous êtes passé cette année de l'équipe belge Overdrive Racing avec Toyota à X-Raid avec une Mini. Cela augmente-t-il vos chances de victoire ?

Je le pense, oui. X-Raid a remporté le Dakar à sept reprises, avec différentes marques de voitures, et possède une énorme expérience technique. Ce choix est peut-être audacieux mais j'ai une grande confiance dans les performances de la Mini.

Après votre deuxième place l'année dernière, quel est votre objectif cette année ?

Je vise à nouveau le podium, ce serait déjà magique. Réaliste, je sais que j'ai encore peu d'expérience dans cette catégorie — je suis encore très jeune. Mais si une opportunité de victoire se présente pendant la course, je ferai tout pour la saisir. Cependant, Sainz et Loeb sont encore là cette année. La compétition est encore plus rude, car Ford et Dacia alignent aussi de très bons pilotes cette année.

Jacky Ickx, dernier Belge à avoir remporté le Dakar en 1983, est-il une légende pour vous ?

Dans le sport belge, c'est certain. La magie de sa carrière réside dans ses victoires dans différentes disciplines : Formule 1, Le Mans, et Dakar. C'était une autre époque, mais j'ai beaucoup de respect pour lui. Il est encore très impliqué dans le Dakar aujourd'hui. Il assistera d'ailleurs à toute cette édition, souvent depuis un hélicoptère. Il est très bienveillant envers les

> « Jacky Ickx est très bienveillant envers les pilotes, nous encourage et nous motive avec des discours inspirants »

© Belga

KAR, UN AN APRÈS SA DEUXIÈME PLACE : IUM, CE SERAIT MAGIQUE ! »

pilotes, nous encourage et nous motive avec des discours inspirants.

Que représenterait pour vous une victoire au Dakar en tant que Belge ?
Ce serait un immense pas en avant. Mais le Dakar est la course la plus difficile au monde. Je ne prends pas le départ en disant que je vais gagner.

Le Dakar a une aura mythique : qu'est-ce qui vous fascine vraiment dans ce rallye dans le désert ?
C'est une épreuve très dure, pas seulement pour les pilotes et copilotes, mais aussi pour les équipes, mécaniciens et ingénieurs. Mais ce qui m'attire le plus, c'est l'aventure humaine. Elle est unique et n'existe dans aucun autre sport mécanique. C'est une question d'ingéniosité, de survie en milieu désertique, et d'improvisation. J'adore ça.
L'année dernière, il y avait cette étape complexe de 48 heures. Nous avons dû passer la nuit en plein désert. C'était physiquement épuisant, mais en même temps magique de dormir dans les dunes avec un petit groupe de concurrents. On voyait les étoiles très clairement et tout autour de nous, c'était noir. Le soir, j'ai discuté avec Sainz et Loeb autour d'un feu. C'est ce qui rend l'aventure humaine si spéciale.

Au Dakar, les rivaux peuvent-ils aussi être des amis ?
Dans une certaine mesure, oui, et c'est pour ça que j'apprécie moins la compétition sur circuit. Là, c'est vraiment une bataille pour la position. En rallye-raid, nous sommes certes concurrents, mais c'est une course contre le temps, pour arriver le plus vite possible d'un point A à un point B. Dakar, c'est plus un combat contre soi-même et les conditions — comme éviter une crevaison — plutôt qu'un affrontement direct avec ses adversaires.

À quoi ressemble une journée typique pour vous pendant le Dakar ?
Je me lève environ une heure et demie avant le départ. Je prends une douche, je déjeune, je mets ma combinaison, puis je rejoins l'équipe une demi-heure avant le start. On vérifie que tout est prêt. Parfois, on doit parcourir entre 50 et 300 km sur des routes normales sans chronomètre pour rejoindre le départ de l'étape. Les étapes chronométrées font entre 300 et 600 kilomètres et après l'arrivée, on peut encore avoir beaucoup de route pour rejoindre le bivouac. Au total, on passe entre huit et douze heures par jour dans la voiture. Le soir, il y a un débriefing avec l'équipe, des obligations médiatiques, on mange, et puis c'est dodo.

Quel a été votre moment le plus effrayant au Dakar ?
C'était le quatrième jour l'année dernière. Je n'avais pas vu une bosse, et on a fait un énorme saut avant de retomber sur deux roues. La voiture a failli se retourner, et on a cassé un axe de transmission. On a échappé de peu à un gros accident. L'adrénaline monte à fond dans ces moments-là.

Le Dakar a déjà causé des accidents tragiques. Quel est votre rapport à la peur ?
La compétition en moto au Dakar est encore bien plus dangereuse. Mon père ne voulait pas que je fasse ça. J'ai déjà eu des accidents, mais je n'ai jamais eu peur pour ma vie. Le jour où j'aurai peur, j'arrêterai de piloter. Cela changerait aussi ma relation avec ma femme et ma future fille. L'année prochaine, je vais devenir père pour la première fois.

> « Le Dakar, c'est une question d'ingéniosité, de survie en milieu désertique, et d'improvisation. J'adore ça »

Vous vous êtes orienté très tôt vers les rallyes tout-terrain ou rallye-raid. Pourquoi avoir effectué ce choix ?
Le Dakar a toujours été mon grand rêve. L'un de mes tout premiers souvenirs, c'est mon père (NDLR : Grégoire De Mevius) au départ du Dakar. J'avais environ cinq ans et à l'époque, la course débutait souvent en Espagne… Je n'aurais jamais pensé que cela irait aussi vite pour moi au Dakar. Pendant la pandémie de Covid, les rallyes traditionnels se sont arrêtés, ce qui m'a poussé à me tourner vers le rallye-raid. J'ai bien performé dans quelques courses plus petites, et l'équipe Red Bull Off-Road Junior Team m'a offert une opportunité en 2021. Ils voulaient attirer de jeunes pilotes. Avant, le rallye-raid était davantage pour des pilotes expérimentés en fin de carrière. Moi, j'ai eu la chance d'accéder très jeune au plus haut niveau.

Quelle place tient votre père, Grégoire, dans votre parcours ? On peut dire que vous êtes tombé dans le rallye dès le berceau.
Nous avons une excellente relation depuis longtemps. Au début, il me prodiguait beaucoup de conseils, mais on s'est rendu compte que le rallye a beaucoup évolué. Il est toujours là pour m'aider. L'année dernière, il a assisté aux six derniers jours du Dakar. Cette année, il viendra aussi lors de la journée de repos et suivra quelques étapes en fonction des circonstances. C'est important de ressentir le soutien familial. Le Dakar est mentalement plus difficile que physiquement. C'est aussi pourquoi le copilote a un rôle essentiel. Parfois, il a une baisse de moral, parfois c'est moi, et nous nous soutenons mutuellement. Cela permet aussi de discuter avec les membres de l'équipe ou d'envoyer et recevoir des messages vocaux de la maison. ■

« LE TITRE MONDIAL DE THIERRY NEUVILLE, C'EST MERVEILLEUX POUR NOTRE SPORT »

La victoire de Thierry Neuville en championnat du monde a marqué un sommet pour le rallye en Belgique fin novembre. Comment avez-vous vécu cela ?
C'était évidemment très agréable. De plus, je connais bien son copilote, Martijn (NDLR : Wydaeghe), qui était autrefois mon copilote. J'ai une excellente relation avec Martijn et Thierry et, comme Thierry, j'ai aussi fait partie de l'équipe nationale de course. J'étais donc très heureux pour eux. Avoir un champion du monde belge, c'est merveilleux pour notre sport. J'aurais aimé prendre un billet d'avion pour le Japon afin de célébrer avec eux, mais le timing était compliqué. J'ai immédiatement envoyé un message après son titre mondial. ■

DIX BELGES AU DÉPART DE LA 47E ÉDITION DU DAKAR

Loeb et Lurquin. © Photo News

Outre Guillaume de Mévius, neuf autres Belges prendront le départ de la 47e édition du Dakar, ce vendredi à Bisha, en Arabie saoudite. Stefan Carmans est l'autre pilote engagé, tandis que Fabian Lurquin et Olivier Imschoot s'élanceront comme copilotes respectivement aux côtés de Sébastien Loeb et Hugues Moilet pour deux duos belgo-français. Pour Lurquin, ce sera le 14e Dakar, le 4e comme copilote de Loeb, toujours à la recherche d'une première victoire sur le rallye-raid. C'est au volant d'une Dacia que Loeb sera guidé par le pilote hutois. Ensemble, ils sortent d'un rallye du Maroc marqué par deux succès partiels mais aussi par quelques problèmes mécaniques sur leur nouveau véhicule. « Mais nous avons tous les deux un bon sentiment avec cette Dacia, que l'on trouve compétitive et fiable. L'objectif est toujours de gagner », a confié Lurquin, qui reste sur trois podiums (3e en 2024, 2e en 2023 et 2022)
En moto, le Bastognard Jérôme Martiny (37 ans) sera le seul Belge engagé. Celui qui avait terminé 25e l'an dernier prendra le départ de son quatrième Dakar.
Enfin, ils seront cinq à défendre les couleurs de la Belgique dans la catégorie « camion » : Jan Van der Vaet, Tom Geuens et le trio David Monseu, Charly Gotlib et Edouard Fraipont.
L'an dernier, les Belges étaient dix-neuf au départ du Dakar. ■

TENNIS

20 victoires à 0 contre Monfils: un record de plus pour Djokovic

Le Serbe n'a jamais été battu par le Français depuis qu'ils sont tous deux pros, jamais un brevet d'invincibilité contre un même adversaire n'avait duré aussi longtemps.

E.C.

A la fin, c'est toujours le même qui gagne... © AFP

Il y a tous les records qu'il détient déjà, à 37 ans, et ceux à la conquête desquels son incroyable grinta va le propulser tout au long de la saison 2025 —dès le 12 janvier, il tentera par exemple de remporter une 11e fois l'Open d'Australie pour devenir le seul et unique recordman absolu des succès en Grand Chelem (25), soit un de plus que Margareth Court. Puis il y a ces séries un peu dingues, presque anecdotiques, mais qui illustrent l'incroyable férocité d'un champion jamais rassasié.

Champion olympique à Paris, Novak Djokovic n'a certes pas remporté le moindre tournoi majeur la saison passée mais 2025 ne sera pas de cette couleur-là, foi de « Djoker » ! A Brisbane ce jeudi, comme pour confirmer que son appétit du jeu était intact, il a ainsi disposé du Français Gaël Monfils (38 ans, 55e joueur mondial) pour… la 20e fois de leur carrière respective. Jamais entre deux joueurs du circuit ATP un brevet-d'invincibilité n'avait été aussi long. Soyons toutefois exhaustif : le Parisien a gagné une fois face à Djoko, bien avant que celui-ci ne devienne «Nole», mais cette perf remonte à leur première rencontre lors d'un tournoi Future en Italie, en 2004.

Le Serbe mène donc 20-0 (le tennis français a le chic pour développer des complexes puisque Rafael Nadal comptait, lui, 18 succès sans la moindre défaite face à Richard Gasquet), n'ayant laissé que très peu d'espace d'expression à sa victime préférée (double 6-3 en 1h12 de jeu pour rejoindre les quarts de finale du tournoi australien). Le nouvel «élève» d'Andy Murray (l'Ecossais, jeune retraité, est devenu récemment son coach) restait plus que jamais en lice pour la conquête de son 100e titre ATP, n'ayant plus que deux autres légendes du tennis en ligne de mire : Roger Federer (103) et Jimmy Connors (109).

Novak Djokovic a certes reculé au 7e rang mondial après une saison 2024 vierge de Grand Chelem mais il continue à écrire sa légende à l'encre d'or. ■

CYCLISME

Sans équipe, Ben Hermans arrête

Ben Hermans a mis un terme à sa carrière de coureur cycliste à l'âge de 38 ans, a annoncé Wasserman, le bureau de management du Limbourgeois.

Bon grimpeur, Hermans a enlevé en seize ans de carrière 19 victoires dont la Flèche Brabançonne (2015), le Tour d'Autriche à deux reprises (2018 et 2019), le Tour d'Oman (2017), l'Arctic Race of Norway (2021) et le Tour de l'Utah (2019). Son dernier bouquet remontait à la 4e étape (contre-la-montre) du Tour du Poitou en août 2021. Hermans, arrivé en fin de contrat avec Cofidis en décembre 2024 après avoir transité par plusieurs grandes équipes du peloton (Radioshack, BMC et Israel Cycling), n'a pas trouvé de nouvelle équipe et a décidé de raccrocher. ■

CYCLO-CROSS

Mathieu van der Poel forfait à Coxyde

Blessé aux côtes, mal qui l'avait déjà privé de cross à Baal ce 1er janvier, Mathieu van der Poel n'est pas encore rétabli et jette également le gant avant le rendez-vous de Coxyde, ce vendredi (challenge X2O). « Vraiment dommage mais ce cross tombe trop tôt » a déclaré le sextuple champion du monde, qui n'a qu'un seul objectif cet hiver : être en forme pour briguer un 7e titre planétaire, le 2 février à Liévin. Sa participation à la manche de Coupe du monde à Dendermonde, dimanche, reste en pointillé, une décision sera prise samedi. ■

SKI ALPIN

Mikaela Shiffrin espère revenir cet hiver

Mikaela Shiffrin conserve l'espoir de reprendre la compétition cet hiver. La star du ski alpin a été victime d'une grave chute lors du slalom géant de Killington, le 30 novembre aux États-Unis. Elle a souffert d'une « sévère blessure musculaire » et d'une plaie « profonde » du côté droit de l'abdomen qui a nécessité une petite intervention chirurgicale plusieurs jours après sa chute.

L'Américaine aux 99 victoires en Coupe du monde, un record, a repris l'entraînement physique. Elle travaille désormais de longues heures à la salle de sport et a publié sur Instagram une vidéo de ses séances d'entraînement. ■

TIERCÉ - QUARTÉ+ - QUINTÉ+ - MULTI - 2 SUR 4

CE VENDREDI SOIR À VINCENNES - RÉUNION I - COURSE 7 - PRIX DE LIMOURS

Piste : bonne - Météo : couvert

Attelé - Autostart - Course D - 8 et 9 ans
56 000 € - 2 100 m (G.P., Corde à gauche) - 14 partants - Départ à 20 h 15

N°	CHEVAUX	(DEF.)	S.A.R.	RCD	DIST	DRIVERS	ENTRAÎNEURS	COTES	MUSIQUES	GAINS
1	HAUTE COTE DE NUIT	D4	F 8 b.	1'11"8	2100	D. Thomain	E. Lelièvre	4/1	(24) 5a Da 0a 4a 5a Aa Da 6a	167 440
2	HIP HOP DE MADKER	PA	H 8 al.	1'11"4	2100	J.-Ch. Piton	Ch.-A. Mallet	10/1	(24) 5a 0a 1a 6a 6a 7a 9a 9a	169 070
3	GREYSON	P.DP	H 9 b.	1'13"1	2100	M. Herrault	E. Beudard	70/1	(24) 7a 6m 8m 6m 0a 0a 9a 0a	169 515
4	HAPPY DU BOIS	D4	H 8 al.	1'13"3	2100	M. Abrivard	E. Planchenault	15/1	(24) 2a 3a 3a 0a 2a 3a 3a 5a	178 350
5	GENEVRIER	D4	H 9 b.	1'11"6	2100	D. Dulong	A. Favris	80/1	(24) Da Da Da 1a 2a Da 7a 0a	171 380
6	GOODMORNING CHARLY	D4	H 9 b.	1'12"6	2100	P.-Y. Verva	B. Olicard	18/1	(24) 0a 0a 0a 9a 5a 1a 4a 1a	179 595
7	HARCOUEL	D4	H 8 al.	1'11"3	2100	P.-Ph. Ploquin	F. Nivard	16/1	(24) 8a 7a 5a 8a 4a 8a 2a 4a	174 265
8	GLOUGLOU D'EMI (E1)		H 9 b.	1'12"6	2100	J. Travers	St. Provoost	90/1	(24) 6a 7a 7a Da 1a 0a 0a 4a	171 515
9	GLORIOSO BELLO (E1)	D2A	H 9 b.	1'12"5	2100	R. Le Creps	St. Provoost	40/1	(24) 0a 3a 2a 4a 6a 4a 8a 2a	177 660
10	HELLA DE JANA	D4	F 8 n.p.	1'12"4	2100	K. Depuydt	C. de Soete	30/1	(24) 5a 5a 6a 2a 2a 5a 9a 9a	95 579
11	HERMES DE CLOPEAU	P4	H 8 b.	1'13"4	2100	E. Raffin	J. Herard	6/1	(24) 2a 5a Da Da 2a 8a 4a 1a	132 470
12	GALOPIN DE BLOT	D4	H 9 b.	1'11"9	2100	B. Rochard	G. Vidal	20/1	(24) 3a 6a 0a 7a 4a 8a 5a 0a	156 260
13	HAVANA PARIS	D4	F 8 n.p.	1'12"1	2100	F. Lagadeuc	Cl. Frecelle	60/1	(24) Da 0a 0a 0a 9a 6a Da 7a	155 690
14	HERMES PAT	D2P	H 8 n.	1'11"3	2100	F. Lecanu	M. Varin	14/1	(24) 4a 9a 8a 7a 4a 7a 8a 7a	161 675

NOTRE CHOIX

HAUTE COTE DE NUIT 1
HERMES DE CLOPEAU . . . 11
HIP HOP DE MADKER 2
HERMES PAT 14
HAPPY DU BOIS 4
HARCOUEL 7
GOODMORNING CHARLY . . 6
GALOPIN DE BLOT 12

SECONDE CHANCE

HELLA DE JANA 10
GLORIOSO BELLO 9
HAVANA PARIS 13

OUTSIDERS

GREYSON 3
GENEVRIER 5

GROS OUTSIDERS

GLOUGLOU D'EMI 8

BRUXELLES ET BRABANT WALLON

BILAN DE MI-SAISON BASKET – TDM1 & TDM2

United doit peaufiner les détails !

Promue cette saison en TDM1, l'équipe bruxelloise a connu un premier tour en dents de scie. L'UBW a débuté avec des revers frustrants avant de signer un premier succès début octobre.

JULIE DENUIT

Les joueurs d'Yvan De Vreught ont eu besoin d'un temps d'adaptation et ces derniers ont terminé ce premier tour avec un bilan de 4 succès pour 9 défaites. « Frustrant est peut-être le mot de ce premier tour », explique Antoine Malliar. « On n'a pas forcément eu la meilleure préparation qui soit. On est parti en stage en Italie, mais tout le monde n'a pas pu s'y rendre donc notre préparation au complet a débuté plus tard. En début de saison, on sentait que nous n'étions pas prêts tactiquement et au niveau des petits détails. Par contre, c'était encourageant de voir qu'on perdait de peu sur les premiers matchs, ça nous a prouvé qu'on avait notre place dans cette division. »

CHAQUE ERREUR SE PAYE CASH

La formation bruxelloise a dû se mettre au diapason de la série qui offre un basket plus rapide misant surtout sur l'intelligence et la lecture de jeu. « On sait qu'on doit améliorer les détails, c'est ce qui fait la différence à la fin des matches. Malgré nos débuts délicats, on a su rester positif et solidaire, c'était important surtout qu'on découvrait cette nouvelle division. Chaque erreur est punie à ce niveau-ci. Maintenant, on sait qu'on peut faire mieux et on espère pouvoir montrer au second tour qu'on mérite encore plus notre place. L'objectif sera de se sauver rapidement afin de pouvoir jouer de manière plus libérée. »

LE BON DÉFI

Avec une moyenne de 16 unités par match, l'intégration du pivot a été rapide dans les rangs bruxellois. « J'avais déjà évolué au sein du club étant plus jeune, je connaissais également les joueurs, donc l'adaptation a été facilitée.

Antoine Malliar apporte sa pierre à l'édifice à l'UBW. © B.B.

J'étais familiarisé avec la philosophie pratiquée, je savais où je mettais les pieds. Le club cherchait un poste 4 et c'était aussi plus facile pour allier la vie professionnelle et basket, j'ai donc fait le choix de rejoindre l'UBW. Sur le terrain, j'essaye d'apporter une bonne présence au rebond et du scoring grâce aux assists de mes coéquipiers. »

BIEN REPRENDRE

Si le maintien reste l'objectif principal, le second tour devrait permettre à United d'aller chercher quelques belles victoires. Pour cela, il faudra reprendre sur les chapeaux de roues. « On est sur les bons rails, mais on peut toujours faire mieux. On voit aussi que les équipes qui nous affrontent ne nous voient pas spécialement comme des montants. Si nous souhaitons faire de bonnes choses, on doit s'appuyer sur notre solidité et sur notre intensité avec un jeu atypique. On reprend au mois de janvier avec deux rencontres face à des équipes à notre portée, on doit commencer fort pour se mettre en confiance pour la suite. » ■

Waterloo et Nivelles dans le top 4 en TDM2

En TDM2, le combat fait rage pour nos équipes. Versés dans la série B, Nivelles, Waterloo et le Royal IV affichaient de grandes ambitions, mais nos clubs connaissent des fortunes diverses.

JULIE DENUIT

Côté brabançon wallon, avec 2 défaites, Waterloo pointe au second rang. Un bilan très positif pour le groupe de Sébastien Dufour. Malgré cela, l'équipe fanion du matricule 970 semble bien partie pour accrocher les playoffs. Pour sa part, Nivelles a vu son début de championnat perturber par les blessures. Une situation loin d'être simple pour le coach Thodoris Alexandridis. « Je pense que notre plus grande évolution reste notre esprit d'équipe », estime l'entraîneur. « On s'est bien préparé durant la présaison avec quatre matchs convaincants qui ont montré qu'on pouvait figurer dans le haut du classement. Malheureusement, nous avons ensuite enchaîné les blessures. Ça nous a ralenti, nous avons également dû intégrer des jeunes joueurs et les rôles ont évolué. Malgré tout, la cohésion est de mise et ça sera une arme pour aller chercher une place en playoffs. »

LE ROYAL IV EN DEMI-TEINTE

Du côté du Royal IV, l'été a également été chahuté avec notamment l'arrêt de l'équipe première en TDM1. La formation de TDM2 a donc hérité du statut d'équipe fanion et cette dernière a accueilli plusieurs renforts en provenance du noyau de D2. Sur le papier, l'effectif bruxellois promettait, mais le groupe a connu quelques désillusions durant ce premier tour. « Il y a du positif, notamment notre belle victoire face à Nivelles », affirme l'ailier Amaury Marion. « Malgré cela, quand je vois nos deux dernières défaites, c'est difficile à encaisser. Individuellement on est très fort,

Nivelles et le Royal IV. © J.D.

mais collectivement, on n'arrive pas encore à trouver de cohérence. On doit se reprendre pour réussir à se maintenir. Ça commencera par le premier match du second tour face à Cointe. On voit que la série est assez relevée en ce qui concerne le haut de tableau et on sait que ça peut aller très vite. On savait avant notre dernier match de l'année qu'avec un succès, on pouvait regarder vers le haut, en cas de défaite, on devait être bien conscient de ce qui se passait derrière nous. »

UNE SÉRIE OUVERTE

Actuellement 7e de la série avec une rencontre de plus que ces adversaires, le club de la capitale devra donc parvenir à trouver l'équilibre pour aller chercher des victoires. « Il y a un problème structurel. On a beaucoup d'ailiers et deux grands qui ne sont pas forcément des vrais intérieurs. On parle souvent de nos problèmes défensifs, mais en attaque, on a du mal aussi à poser notre jeu. On se repose sur des individualités et on donne trop d'opportunités à nos adversaires. On va devoir se battre au second tour, mais on le fera en équipe. Il y a un trio assez bien installé sur le podium, mais pour le reste c'est ouvert. On sait aussi que ça peut très vite repartir et que 2 victoires peuvent remettre la marche en avant et viser à nouveau les playoffs. Jusqu'à présent, il y a eu beaucoup de surprises dans cette série, cela pourrait bien être à nouveau le cas lors de la seconde partie de championnat. » ■

FUTSAL | LE BILAN DE 2024

La grande distinction pour le RWDM Futsal !

Le RWDM Futsal a vécu une année 2024 historique qui a vu l'équipe s'adjuger le titre en Division 2. Champion en 2023 et champion en 2024. Les années se suivent et se ressemblent pour le RWDM Futsal.

ARMAND GRELLIER

Le RWDM Futsal évolue au sein de l'élite cette saison. © DR

Le club d'Alami Saouti a été chercher un titre de haute lutte en D2 lors du dernier exercice et a donc logiquement fait ses débuts dans l'élite. Des débuts mitigés même si le club a repris du poil de la bête en fin d'année avec 4 succès. L'année 2024 avait commencé par deux derbys pour le RWDM Futsal. Tout d'abord face au Futsal Jette, mais ensuite et surtout, le match décisif contre le Bouraza remporté 7-2. « Avant ce match contre le Bouraza, je n'étais pas confiant », se souvient Alami Saouti, le président du RWDM Futsal. « Les joueurs quant à eux voulaient le titre depuis le premier match. Mais c'est lors de ce derby que je me suis dit qu'on ne pouvait pas passer à côté. Ensuite, les mois de janvier et février ont été déterminants. Nous avons gagné tous nos gros matches et nous avons vu que nous pouvions aller au bout. Si je ne devais retenir qu'un seul moment cette année, ce serait le dernier match contre Morlanwelz lors duquel nous avons été champions. Ça n'a pas été facile, mais nous avons eu confiance en nos qualités et en arrivant à Morlanwelz, nous savions que nous allions être champions. Nous savions que nous allions tout donner pour cela et nous l'avons fait. »

DEUX TITRES DE RANG

Une année historique qui fait suite à un autre titre, acquis en 2023 en D3. Et si, comme le dit Saouti, 2024 a été « la plus belle année depuis que le club existe », le RWDM Futsal doit encore prendre ses marques en D1 pour s'y maintenir. Jusqu'à présent, ils occupent la 10e place à égalité de points avec Hoboken qui est le premier relégable. « Nous trouvons nos marques », nuance Saouti. « Nous aurions dû anticiper plus dans notre gestion des transferts, mais nous tentons de rattraper le coup. Heureusement, Imad (NDLR : Bouazzaoui, le nouveau coach) est arrivé et depuis, nous avons enchaîné 4 victoires. Nous pouvons aussi compter sur 3 nouveaux transferts : Yassine Qoli, Umur Agir qui nous vient d'Eindhoven et Abdelhaq El Ghaadaoui qui revient au club après six mois à Vilvoorde. Avec cela, nous sommes parés pour attaquer 2025. »

FÉVRIER COMME UN TOURNANT

Un début d'année 2025 qui va commencer en fanfare pour les Molenbeekois qui iront à Charleroi avant de recevoir la visite du Sporting d'Anderlecht. Par la suite, ils rencontreront plusieurs concurrents directs durant un mois de février décisif. Malgré le temps que lui prend déjà son club, Saouti garde aussi un œil sur la D2 et en particulier sur les équipes bruxelloises. Et quand on lui demande si une formation a ses faveurs, il n'hésite pas. « C'est Vilvoorde qui m'a le plus impressionné », pointe-t-il. « Ils comptent beaucoup de nos anciens joueurs donc ça me rappelle un peu notre parcours. Même si c'est différent. Nous avions vraiment réuni la crème de la crème de Bruxelles. Cette année, la D2 est aussi plus disputée que l'an dernier. Il y a 4 vrais concurrents pour le titre alors que l'an dernier, nous n'étions que deux. Cela va se jouer sur des détails et sur l'expérience. Vilvoorde en compte beaucoup. Je pense que cette formation va aller chercher le titre. » Avec l'espoir de voir l'an prochain deux clubs bruxellois en D1. Voilà qui donnerait une dimension supplémentaire aux derbies. ■

La bonne surprise Futsal Jette

Le Futsal Jette UR BXL pointe en tête en D2. © DR

La surprise de 2024 : le leader actuel de la D2A, le Futsal Jette Ur Bxl Cap. Après une victoire inaugurale face à Vilvoorde, les Jettois ont enchaîné les résultats. Peu nombreux étaient les observateurs qui désignaient les hommes de Hamza Al Moussaoui comme des candidats au titre. « J'avais en tête que nous avions un bon groupe et un bon staff, mais c'est sûr que je ne m'attendais pas à un tel début de saison », confirme le président Jean-François Vandenheede. « En début de saison, nous avions une bonne dynamique et avec l'éclosion de nos jeunes, nous avions l'impression que nous pouvions faire quelque chose. En parallèle, il y a le niveau affiché par des joueurs comme Bilal Hachem et l'arrivée de quelques nouveaux éléments. Mettez cela ensemble et on obtient un cocktail qui marche bien. Tout reste fragile. Il suffirait d'une défaite pour rebattre les cartes. Et nous avons déjà un solide déplacement ce vendredi au Bouraza. »

LE TRAVAIL PAIE

Le club jettois avait peu communiqué avant la saison. Les joueurs et les dirigeants restaient calmes et parlaient de faire mieux que l'année dernière. « Nous n'avons pas le plus gros budget, mais nous sommes un club de tradition et c'est le travail de fond de plusieurs saisons qui paie », se réjouit Vandenheede. « Des joueurs comme Maatoug sont aussi revenus. Est-ce que l'équipe était en surrégime au premier tour ? J'ai un peu peur de ça donc nous avons ajouté deux nouveaux joueurs au noyau. Tout d'abord Mehdi Basbas de Soumagne et un autre renfort, et pas des moindres, que nous annoncerons sous peu. »

Les résultats aidant, les joueurs et le staff ont commencé à évoquer le titre. Et le président le reconnaît : « ne pas aller le chercher serait une déception. Jouer avec la pression sera un apprentissage pour les joueurs. Si on passe, tant mieux, sinon, ça ne reste que du futsal au final. »

Premier élément de réponse dès ce vendredi soir. ■

A.G.

LE BOURAZA BRUSSELS VISE L'ÉLITE

Le Bouraza rêve de l'élite. © DR

Deux défaites et autant de nuls en 24 matches en 2024, ce bilan incroyable n'a pas permis au Bouraza de décrocher le titre l'an dernier et le club est actuellement dauphin de Jette cette saison. Frustrant pour un club qui piaffe d'impatience d'intégrer l'élite du futsal belge. « Pour un club normal, ce serait un bilan fantastique », grimace Abdellah Oulad, un des dirigeants du Bouraza. « Nous sommes actuellement en course pour le titre et si nous voulons assurer ce dernier, nous devrons faire un 10/10 sur la seconde partie de saison.»

Le Bouraza a tout mis en place pour rejoindre la D1. « Dans un premier temps, nous avions misé sur la stabilité, mais avec la blessure d'Oussama Nassiri conjuguée à d'autres absences nous avons du renforcer le poste de pivot. Nous avons fait signer Nabil Zaghlal qui jouait chez nous l'an dernier et connaît la maison et nous avons fait venir Bassim Akasri et Bilal Errahmouni du RWDM », explique Hazzis labkrima. « A nous de faire preuve de régularité, mais si on commence bien 2025, on peut aller chercher le titre. »

JANVIER COMME TOURNANT

Ce vendredi soir, un premier tournant dans la course au titre se jouera lors du derby face à Jette. Les deux clubs se retrouveront une semaine plus tard pour la manche retour et le Bouraza se rendra à Mouscron à la fin du mois de janvier. Après cela, on devrait y voir plus clair dans les ambitions des uns et des autres. ■

BRAD ET ANGELINA : C'EST ENFIN TERMINÉ

Ines de Ramon, la petite amie de Brad Pitt, l'a encouragé à régler son divorce avec Angelina Jolie, qui dure depuis huit ans, afin qu'ils puissent poursuivre leur vie ensemble. « Angelina est épuisée mais soulagée que cette partie soit terminée », a déclaré son avocat. Quant à Brad et Inès, ils filent le parfait amour. ■

CARRÉ VIP

EN COLLABORATION AVEC CINÉ TÉLÉ REVUE

GAL GADOT A EU UNE ANNÉE COMPLIQUÉE

2024 fut une année difficile pour l'actrice Gal Gadot. Celle qui a joué Superwoman au cinéma a révélé avoir eu « un énorme caillot de sang dans le cerveau » alors qu'elle en était à son 8e mois de grossesse. « Aujourd'hui, je suis complètement guérie et pleine de gratitude pour la vie qui m'a été rendue ».

BAD BUZZ POUR SA PHOTO À LA PLAGE

La skieuse américaine Lindsey Vonn a publié des photos d'elle à la plage, tenant une étoile de mer entre ses mains. Elle ne s'attendait sans doute pas à une telle avalanche de commentaires… assassins. En effet, selon les internautes, « sortir une étoile de mer de l'eau risque de la faire mourir ».

NAGUI TRÈS MAL À L'AISE AVEC SLIMANE

Dans « N'oubliez pas les paroles », Nagui a coupé assez rapidement la diffusion d'une chanson de Slimane. La raison ? Le chanteur est visé par des plaintes, l'accusant de harcèlement sexuel. Ce qui a mis Nagui très mal à l'aise. Rappelons que jusqu'à preuve du contraire, Slimane est présumé innocent. ■

MONARCHIE

La princesse Delphine et Jim fêtent leurs 25 ans en famille à Istanbul

La demi-sœur du roi Philippe a passé le Nouvel An dans la ville magique de Turquie en compagnie de son époux, avec qui elle est depuis fin 1999 et leurs enfants, Joséphine et Oscar.

PIERRE NIZET

25 ans, cela se fête. Et avec les enfants, c'est encore mieux! © Instagram

Ceux qui y sont déjà allés vous le diront : Istanbul est une ville magique. La princesse Delphine de Saxe-Cobourg peut en attester. Elle a d'ailleurs posté quelques photos de ses vacances sur son compte Instagram. Des clichés où on voit qu'elle nage dans le bonheur avec Jim O'Hare, son époux et leurs deux enfants, la princesse Joséphine et le prince Oscar. « Quelle merveille d'être à Istanbul pour célébrer le Nouvel An, ainsi que notre 25e anniversaire, pour Jim et moi. D'être ensemble et amoureux. C'était encore plus particulier parce que nos enfants, Joséphine et Oscar, sont avec nous pour ce moment très spécial », écrit ainsi la fille d'Albert.

Elle en profite pour remercier le personnel du splendide hôtel 5 étoiles AJWA Sultanahmet pour l'accueil qu'ils ont reçu. Et pour adresser ses meilleurs vœux à ses 27.600 « followers ». Sur l'une des photos, on voit Delphine et Jim portant un plat avec quatre parts de gâteau. Il est écrit « Happy 25 » car ils forment un couple depuis vingt-cinq ans. Leur « vraie » affaire remonte en effet à fin 1999, une époque très difficile pour Delphine. Son histoire venait d'être dévoilée en quelques mots dans le livre de Mario Danneels consacré à la reine Paola. « S'il y a bien une année dont je me souviens, c'est 1999, celle où j'ai démarré mon histoire avec Jim », expliquait-elle en janvier 2020 au magazine « Gaël ». À l'époque, celle qui s'appelait encore « Boël » menait une vie de célibataire avec beaucoup de fêtes « et de nuits blanches », précisait l'artiste.

LA FUITE AUX USA

L'histoire de leur rencontre, elle l'a dévoilée. Sybille, sa maman qui habitait en France, avait une amie américaine, la mère de Jim. « Comme il était de passage à Londres, elle m'avait demandé de lui faire visiter la ville et de l'emmener dîner. C'est comme ça que nous sommes progressivement devenus amis. Quand il est arrivé à Londres, je lui ai proposé de dormir dans ma chambre d'amis. À cette époque, je sortais presque tous les soirs. Nous nous sommes donc vus à la table du petit-déjeuner. Il était frais et dispos. Moi, j'avais encore mon mascara de la veille collé aux yeux ».

Puis, il y a eu ce tsunami médiatique autour de son existence. Pour y échapper, elle s'est cachée pendant quelques jours avec Jim, à Washington. « Il avait concocté tout un programme de visites. Au lieu de cela, j'ai dormi pendant 5 jours ». Plus tard dans l'année, elle a invité Jim à passer la veille de Noël avec elle. « Ça a été le déclencheur. L'année suivante, nous nous sommes installés à Londres ». Où ils sont restés jusqu'en 2003 avant de déménager à Uccle. La suite, vous la connaissez… ■

JEUX

MOTS FLÉCHÉS

ANALYSE CHIMIQUE
EAU-DE-VIE
VOILÉES
PAGE DE GROS TITRES
STYLE MUSICAL
SOUHAIT SECRET
CONDUIT AUSSI
ANCIEN
ÉCIMÉ
EXASPÉRANT
ARME BLANCHE
BOHÉMIEN
OURDIE
RÉCIPIENT
S'ÉLEVER AU-DESSUS DU SOL
SE PLAINT
ANCIENNE EMBARCATION
DÉCORÉ
SUFFIXE D'ENZYMES
COURANT
SOUS LE CHARME
COÛTÉ
POSITION
RAPIDEMENT (À LA)
PARTIE DE LA CUISSE
CELA DÉTERMINE LA MANIÈRE
CONJONCTION
ÉCOSSÉ

1	2	3	4	5	6	7

AVEZ-VOUS LA SOLUTION ?

Envoyez la réponse par **SMS** au **6026** (1 €/SMS envoyé/reçu*) ou communiquez-la depuis une ligne fixe au **0905 23 112**.(2 €/appel)

Le futur dans la paume de la main : le nouvel iPhone 16 !

L'**iPhone 16** impose un nouveau jalon par ses technologies et son design bluffant. Hyper rapide, intelligent et élégant : quel que soit l'emploi, cet iPhone garantit des prestations inégalées et un écran envoûtant. **apple.com**

SUDOKU

Les chiffres vont de 1 à 9 et n'apparaissent qu'une seule fois par ligne, colonne et carré.

6		9	3	2		4	5	
		5	6	9	8	1		
2	3	8	1			9		
	2	7	4		6			9
			7	8			6	
1			2			3		
		3	9					4
7								3
9		1	8		4	7	2	

JOUEZ & GAGNEZ

PLUS UNE

A chacun des mots, ajoutez la lettre proposée pour en former un nouveau.

R A I L S →
P U E R E →
C U R E L →
T A R O S →
A I R E T →

DEUX EN UN

Mélangez les lettres des deux mots proposés pour en former un troisième.

1. SANTE - SAIN
2. GUIDE - RANG
3. GATER - CITE
4. TARTE - VIDE
5. CASSE - RUSE

LETTRE À LETTRE

En remettant à leur place les voyelles et les consonnes, formez un mot de 8 lettres.

S S R R E U O U →
R M L T I E O A →
L R C L I A E E →
C C L R I A E U →
G L S N O A I A →

SOLUTIONS

LETTRE À LETTRE : ROUSSEUR / MORALITÉ / ÉCAILLER / CRUCIALE / ANGOLAIS.

JEUX

MOTS CROISÉS

Horizontalement :
1. Copier très exactement, en reportant. **2.** En colimaçon. **3.** Les plumes figurent parmi ses productions. **4.** Valadon intime. Prune indigeste. **5.** Devient grand avec les ans. Moment où le soleil va se lever. **6.** Commence une longue série. Surface de réparation. Agglomération serbe. **7.** Ce n'est ni relever ni honorer. **8.** Contraires aux bonnes règles. Pays des mollahs. **9.** Petit stère. Garde tout pour elle. **10.** Souhaité. Les ailes anglaises.

Verticalement :
1. Amasse l'argent. **2.** Dégoûtants. **3.** Fruit aigrelet. Bulles de canard. **4.** Cours de Polonais. Suspension. **5.** Bien découper pour la télé. **6.** Idées... biscornues. Devant un garçon sélectionné. **7.** Imiter Verlaine. Titre chez nos voisins. **8.** Poisson d'étang. Charger de dettes. **9.** Il a hâlé bien des Cairotes ! Quote-part. **10.** Rendre supérieur. Accueille les fidèles.

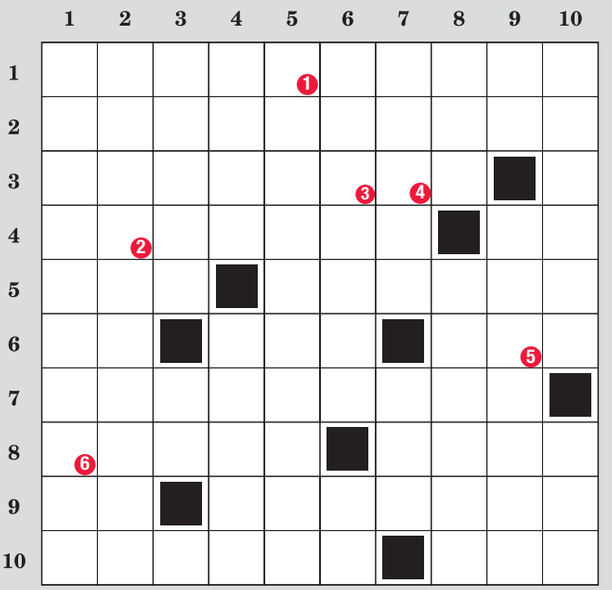

1	2	3	4	5	6

AVEZ-VOUS LA SOLUTION ?

Envoyez la réponse par **SMS** au **6026** ou communiquez-la depuis une ligne fixe au **0905 23 118.**
(1 €/SMS envoyé/reçu*- 2 €/appel)

JOUEZ & GAGNEZ

LES VAINQUEURS DE LA SEMAINE 42
Il remporte un Dyson Big Ball Multifloor 2 :
D. Verviers / 4030 Grivignée
L'ordinateur portable Aspire 3 d'Acer :
R. Croquet / 4802 Heusy

Le Dyson V11 : super puissant pour une maison impeccable !

L'aspirateur **Dyson V11** est un condensé de force et d'intelligence, pour une maison toujours propre. Avec son énorme puissance d'aspiration et sa capacité à s'adapter à différents types de revêtements de sol, la saleté n'aura plus aucune chance. Grâce à la longue autonomie de la batterie, tout le logis sera propre en quelques minutes
dyson.be

PRIX DE LA SEMAINE

6026
envoyé/reçu
1,00 EUR / SMS

La participation au concours est possible jusqu'au 11/01/25 à 23h59. Les vainqueurs seront tirés au sort parmi les bonnes réponses et personnellement avertis avec également leurs noms communiqués dans votre journal. La participation est illimitée. Les cadeaux ne sont ni échangeables ni convertibles en espèces. Ils restent à disposition des gagnants jusqu'à 3 mois après l'annonce du gain. Le coût de participation est imputé sur la facture téléphonique : 2 € par appel – 1 € par SMS envoyé ou reçu; *coût de participation total par SMS : 5 €. La participation est uniquement possible par ces seuls canaux. Les concours respectent la loi sur les jeux de hasard du 7 mai 1999 et le MNO Guidelines du 1/07/23. Le traitement des données personnelles est conforme au Règlement (UE) 2016/679 relatif à la protection des données à caractère personnel. La participation au concours est réservée aux adultes de 18 ans et plus. **Renseignements : 03/216 46 84 - info@mconcept.be - Organisateur du concours : MConcept sp, n° d'entreprise 0826.398.329, Desguinlei 90 n°12B, 2018 Anvers.**

MOSAÏQUE

Composez des mots de six lettres en combinant les séries de trois lettres.

P L A	P O U
C O U	E M E
F I A	L U C
L I C	R O U
L P E	E N V
Q U E	P A L
T R A	I D E
H E N	P P E
P E R	L I S
D R E	N A T
U T E	A L E
M A F	E R S

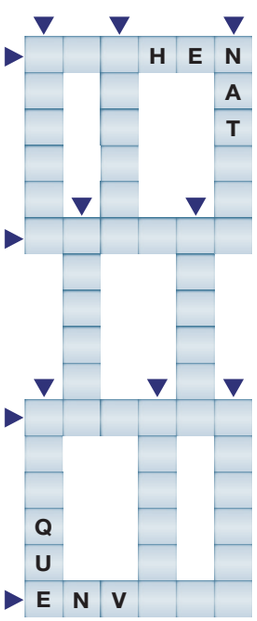

BIG BAZAR

Reconstituez trois mots de huit lettres sachant que les lettres doivent se toucher et qu'elles ne peuvent être utilisées qu'une seule fois pour un même mot.

E	I	E	T
R	F	M	T
E	I	M	E
T	T	O	N

SOLUTIONS

SUDOKU :

6	1	9	3	2	7	4	5	8
4	7	5	6	9	8	1	3	2
2	3	8	1	4	5	9	7	6
3	2	7	4	1	6	5	8	9
5	9	4	7	8	3	2	6	1
1	8	6	2	5	9	3	4	7
8	5	3	9	7	2	6	1	4
7	4	2	5	6	1	8	9	3
9	6	1	8	3	4	7	2	5

MOSAÏQUE :

DEUX EN UN :
NAISSANTE
GUIGNARDE
CIGARETTE
TARDIVETE
CRASSEUSE

PLUS UNE :
SALIR -
REPUE -
RECUL -
ROSAT -
TARE

BIG BAZAR :
MENOTTER -
NOTIFIER -
TOMMETTE.

HOROSCOPE

Bélier 21-03 / 19-04
Travail : Vous atteindrez vos objectifs. Ne vous laissez pas distraire cependant, car cela aurait des conséquences fâcheuses. **Amour :** Climat passionné et ardent. Vous serez heureux de le vivre et de le goûter pleinement. **Santé :** Excellente.

Taureau 20-04 / 20-05
Travail : Montrez vos compétences et vos qualités. Des projets originaux peuvent se réaliser grâce à votre discernement. **Amour :** Vous cherchez un peu trop la perfection. Il est temps d'être réaliste et moins exigeant. **Santé :** Bonne.

Gémeaux 21-05 / 20-06
Travail : Des changements à l'horizon. Certains vous troubleront alors que vous saurez vous adapter aux autres. **Amour :** Ne délaissez pas l'être cher. Il attend beaucoup de votre part, surtout en ce moment. **Santé :** Digestion difficile.

Cancer 21-06 / 22-07
Travail : Votre détermination sera récompensée. En dépit de l'adversité, vous parvenez à obtenir ce que vous voulez. **Amour :** Attention aux difficultés. Vous êtes en terrain découvert et vos adversaires sont nombreux. **Santé :** La forme.

Lion 23-07 / 22-08
Travail : On vous soutient efficacement. Cela aura d'heureux résultats sur votre travail et sur votre avenir. **Amour :** Les sentiments de l'être cher évoluent. Saisissez bien ce changement qui prouve son attachement. **Santé :** Reposez-vous.

Vierge 23-08 / 22-09
Travail : De brillants résultats sont possibles. Vous êtes assez bien inspiré pour des placements et des décisions importantes. **Amour :** Dites la vérité avec netteté et tendresse. La franchise reste votre meilleure alliée. **Santé :** Nervosité.

Balance 23-09 / 22-10
Travail : Modérez vos dépenses. Vous aurez besoin de votre argent pour des choses plus importantes. **Amour :** Bonnes relations familiales et amicales. Restez vous-même et ne vous fabriquez pas un personnage. **Santé :** Risques d'insomnie.

Scorpion 23-10 / 21-11
Travail : Parlez et agissez. Une bonne explication et des actes concrets. Il ne vous en faut pas davantage pour être efficace. **Amour :** Vous manquez d'objectivité. Vos proches vous montreront que vous faites fausse route. **Santé :** Mangez léger.

Sagittaire 22-11 / 21-12
Travail : Petits ennuis financiers. Résolvez ces problèmes au mieux, et ne soyez surtout pas contrarié ni pessimiste. **Amour :** Votre impatience vous dessert. Vous brusquez les choses et vous n'arrivez qu'à tout gâcher. **Santé :** Manque de peps.

Capricorne 22-12 / 19-01
Travail : Un choix important à faire. Vous le ferez vite et bien. Si vous hésitez, vous vous exposerez à certains risques. **Amour :** Vie de famille un peu tourmentée. Ne songez pas à de profonds bouleversements. **Santé :** Légère fatigue.

Verseau 20-01 / 18-02
Travail : Vous êtes plein de courage et d'idées, deux atouts importants lorsque l'on veut progresser. **Amour :** Des hauts et des bas, mais vous vous accommodez assez bien de ces variations sentimentales. **Santé :** Faites du sport régulièrement.

Poissons 19-02 / 20-03
Travail : Vos problèmes financiers sont résolus et vous avez retrouvé tout le tonus pour agir à nouveau. **Amour :** Evitez jalousie et soupçons. Les apparences sont parfois trompeuses et les vrais sentiments toujours bien cachés. **Santé :** Moyenne.

Plus de jeux en photographiant ce code !

TÉLÉVISION VENDREDI

RTL tvi

5.00 bel RTL matin 10.10 Shopping Hours 12.20 Familles nombreuses : la vie en XXL 13.00 RTL info 13 heures 13.30 Météo midi 13.40 Cendrillon Comédie musicale de Kay Cannon. Avec Camila Cabello, Nicholas Galitzine. **15.35 Mais comment font les femmes?** Comédie de Douglas McGrath. Avec Sarah Jessica Parker, Pierce Brosnan. **17.10 Plus belle la vie, encore plus belle 17.45 Bêtisier : 20 ans de délires !** Divertissement présenté par Sandrine Corman **18.25 Septante et un** Jeu présenté par Jean-Michel Zecca **19.00 RTL info 19 heures 19.40 Météo d'avant-soirée 19.50 Drôles de directs** Divertissement présenté par Sophie Pendeville

TF1

6.00 TFou 6.55 Bonjour ! La Matinale TF1 9.35 Téléshopping 10.30 Amour, gloire et beauté 11.00 Les Feux de l'amour 11.50 Les douze coups de midi Jeu présenté par Jean-Luc Reichmann **13.00 JT 13h 13.45 Au cœur des Restos du cœur** Magazine **14.00 Noël à Broadway !** Téléfilm sentimental de John Putch. Avec Ginna Claire Mason, Derek Klena, Sara Gallo. **15.40 Le témoin amoureux** Comédie sentimentale de Paul Weiland. Avec Patrick Dempsey, Michelle Monaghan, Kevin McKidd. **17.30 Star Academy, la quotidienne** Téléréalité **18.30 Ici tout commence 19.10 Demain nous appartient 20.00 JT 20h 20.45 My Million 21.00 Météo**

france 2

5.25 New York d'île en île 5.50 Pays et marchés du monde 6.00 Le 6h info 6.30 Télématin 9.35 La maison des Maternelles 10.00 La maison des Maternelles à votre service 10.45 Chacun son tour 11.55 Tout le monde veut prendre sa place 13.00 Journal 13h00 13.50 Karaté Kid Film d'action d'Harald Zwart. **16.15 Affaire conclue, tout le monde a quelque chose à vendre 17.50 Affaire conclue : la vie des objets** Magazine **18.00 Tout le monde a son mot à dire** Jeu **18.35 N'oubliez pas les paroles** Jeu présenté par Nagui **20.00 Journal 20h00 20.35 20h30 en fêtes** Magazine **21.00 Paris 2024, l'émotion des Jeux** Magazine sportif

france 3

5.15 Questions pour un champion 6.00 Okoo 10.35 Le goût des rencontres Nouvelle-Aquitaine 11.05 Consomag 11.15 Outremer.le mag 11.50 Outremer.l'info 12.00 Régions d'ici 12.20 Dans le rétro 12.30 ICI 12/13 12.55 Météo à la carte 13.50 On continue à l'appeler Trinita Western d'Enzo Barboni. **15.40 La stagiaire 16.35 La p'tite librairie 16.45 Duels en familles 17.20 Slam** Jeu **18.05 Questions pour un champion** Jeu **18.50 Consomag** Magazine **19.00 Dans le rétro** Magazine **19.10 Hors la ville** Magazine **19.20 ICI 19/20 édition toutes régions 19.50 Tout le sport** Magazine sportif **20.10 Dans le rétro** Magazine **20.20 Un si grand soleil**

la une

5.20 Quel temps pour la planète 5.40 JT 19h30 6.00 Le 6-8 8.00 Le 8-9 9.00 Le 8-9 continue 11.00 J'ai les clés 11.20 Les Ambassadeurs Magazine présenté par Nathalie Schraen-Guirma **11.25 Demain nous appartient 12.00 Les Feux de l'amour 12.40 Quel temps pour la planète 13.00 JT 13h 13.25 Météo 13h30 13.30 Affaire conclue - Best Of 14.50 HPI** Mosaïque. (Saison 4). - Ultraviolet. **17.00 Antarctique, le retour des baleines** Documentaire de Tanguy Dumortier (B, 2023). **17.30 Ici tout commence 18.00 Demain nous appartient 18.30 On en rit encore** Divertissement présenté par Fanny Jandrain **19.15 Jardins et loisirs 19.20 Météo 19h25 19.30 JT 19h30**

TIPIK

6.00 Le réveil de Tipik 9.00 Castle Il était une fois un crime. (Saison 4). **9.45 Affaire conclue, tout le monde a quelque chose à vendre 10.40 Coup de foudre en Andalousie** Téléfilm sentimental de Stéphane Malhuret. Avec Agustín Galiana. **12.20 Noël à Broadway !** Téléfilm sentimental de John Putch. Avec Ginna Claire Mason, Derek Klena, Sara Gallo. **14.05 Plus belle la vie 15.30 Noël tout feu tout flamme** Téléfilm dramatique de Paul Shapiro. Avec AnnaLynne McCord, Colin Lawrence, Bianca Lawrence. **17.10 N'oubliez pas les paroles** Jeu présenté par Nagui **18.20 Un si grand soleil 18.40 Castle** Danse avec la mort. (Saison 4). **19.30 Ici tout commence**

20.40 Harry Potter...

...et l'ordre du Phénix
Film fantastique **de David Yates** (GB/USA, 2007). 150MIN. Avec Daniel Radcliffe, Emma Watson, Rupert Grint.

Le ministre de la Magie impose à l'école de Poudlard un nouveau professeur de défense contre les Forces du Mal, Dolorès Ombrage. Cette femme se montre peu respectueuse de ses élèves. Et ses cours s'avèrent sans grand intérêt. Rapidement, une vive inimitié entre elle et le jeune Harry Potter se fait jour. L'enseignante n'a de cesse de rabaisser Harry. Avec l'aide de ses amis Ron et Hermione, il décide de fonder un groupe secret : l'armée de Dumbledore.

23.10 Bêtisier
Divertissement présenté par Sandrine Corman, Ludovic Daxhelet et Emilie Dupuis. Le grand bêtisier, meilleurs vœux. Pour célébrer les fêtes de Noël dans la joie et la bonne humeur, les animateurs se retrouvent dans le bureau du patron de RTL pour leurs vœux de fin d'année. Tout au long de cette soirée, Sandrine Corman, Emilie Dupuis, Ludo Daxhelet et leurs collègues vont enchaîner les gaffes. Pendant ce bêtisier plein de surprises, retour sur les meilleurs moments de cette année 2024 : directs qui dérapent, jeux télé en folie, chutes et boulettes en tous genre.

0.20 RTL info 19 heures
1.00 Moments d'évasion
Jeu
3.00 Boucle de nuit

21.10 Gladiators

Présenté par Hélène Mannarino, Denis Brogniart et Jean-Pierre Foucault.

Huit challengers s'affrontent à distance en se mesurant aux Gladiateurs sur quatre jeux XXL, à la fois physiques et exigeants. Ces jeux spectaculaires testent leur puissance, leur agilité, leur habileté et surtout leur courage. Les challengers font leur maximum pour marquer le plus de points afin de gagner un avantage lors de l'ultime épreuve nommée l'»Eliminator», un parcours faisant appel à toutes les capacités démontrées auparavant.

23.40 Vendredi, tout est permis avec Arthur
Divertissement présenté par Arthur. Comme toujours, le «Vendredi, tout est permis avec Arthur». Et ce ne sont pas les célèbres invités du maître de céans qui diront le contraire, eux que l'animateur fait danser, chanter, mimer, improviser et bien plus encore. Mais puisque le show l'exige, tous se prêtent de bonne grâce aux facéties du vendredi soir, relevant des défis parfois fous, comme celui du «Décor penché». Les frasques des invités, les fous rires et les dérapages plus ou moins contrôlés sont la matière première de ce rendez-vous qui permet de conclure la semaine en beauté et d'accueillir le week-end dans les meilleures dispositions. Séquences cultes en perspective !

1.20 Programmes de la nuit

21.10 César Wagner

Série **d'Emilie Barbault, Sarah Barbault** (F, 2024). 95MIN. Avec Gil Alma, Olivia Côte, Amaury de Crayencour. **Les raisins de la Koehler**

Alors que la quinzième édition des «Deus Vinum», une grande foire aux vins, se déroule dans un haut jardin du château du Haut-Koenigsbourg, près de Sélestat, un célèbre oenologue est retrouvé mort après une chute mortelle du haut d'un rempart. Sont-ils face à un suicide, comme le suggère le mot que la victime avait sur lui ? Quand César Wagner, Beaumont et Weiss, s'emparent de l'enquête, ils comprennent vite que les apparences peuvent être trompeuses.

22.45 César Wagner
Série policière. Le nouveau capitaine mène la danse. César Wagner est capitaine de police. Fraîchement muté au SRPJ de Strasbourg, il prend peu à peu ses marques au sein de sa nouvelle équipe. Mais ce célibataire endurci, hypocondriaque compulsif, obsédé par les maladies autant que par le travail peine à composer avec sa mère, sa collègue légiste et sa boss.

0.20 Meurtres au paradis
Série de suspense. Qui veut tuer le père Noël ? Des hommes en costume de père Noël sont pris pour cibles par un tueur. En l'absence de Parker, c'est un inspecteur londonien qui dirige l'enquête. 01.45 L'étrange Noël de Debbie. (Saison 13).

3.15 Affaire conclue, tout le monde a quelque chose à vendre

21.05 La boîte...

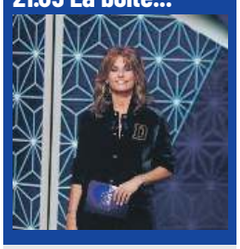

...à secrets
Présenté par Faustine Bollaert. Invités : **Théo Curin, Michel Fugain, Lara Fabian.**

Pour le retour de «La Boîte à secrets», Faustine Bollaert accueille Lara Fabian, Théo Curin et Michel Fugain pour une soirée riche en émotions. Ils auront le plaisir de découvrir, tout au long de la soirée, des surprises réalisées sur mesure avec la complicité de leurs proches. Le public découvrira des archives personnelles des invités, des images exclusives tournées avec leur entourage et à tenter aussi de retrouver l'identité d'un invité mystère.

1.35 Le grand concours des régions
Spectacle présenté par Cyril Féraud. Quelle sera la meilleure chorale de France ? Invités : Vincent Niclo, Magali Ripoll, Adeline Toniutti. Après les danses et chants folkloriques, «Le grand concours des régions» revient avec une nouvelle thématique : les chorales des régions. Pour ce grand concours, Cyril Féraud est accompagné d'un jury composé de quatre personnalités fières de leurs racines et amoureuses du patrimoine : Vincent Niclo, Magali Ripoll, Laurent Luyat et Adeline Toniutti. Dix chorales venues de dix régions de France métropolitaine et d'outre-mer ont été sélectionnées pour défendre leurs couleurs sur la scène du Royal Palace, à Kirrwiller, en Alsace.

3.45 Les matinales

20.10 Tendre poulet

Comédie policière **de Philippe de Broca** (F, 1977). 113MIN. Avec Annie Girardot, Philippe Noiret, Catherine Alric, Paulette Dubost.

Lise Tanquerelle, commissaire de police, est au volant de sa voiture lorsqu'elle renverse malencontreusement un cycliste. En l'aidant à se relever, elle s'aperçoit qu'il s'agit d'Antoine Lemercier, un ancien camarade de faculté, devenu professeur de grec. Lise et Antoine se revoient et tombent bientôt amoureux. Lise est divorcée et vit avec sa mère et sa tante, en essayant d'élever sa fille comme elle le peut.

22.00 EuroMillions

22.10 On a volé la cuisse de Jupiter
Film d'aventures de Philippe de Broca. Avec Annie Girardot, Philippe Noiret, Francis Perrin. Lise Tanquerelle, commissaire, et Antoine Lemercier, professeur de grec à la Sorbonne, viennent de se marier. Leur voyage de noces les conduit en Grèce, où ils font la connaissance de Charles-Hubert Pochet, éminent archéologue qui a mis au jour les restes d'une statue grecque. Mais le marbre est volé.

23.50 Opinions, Les coulisses du PS
Magazine
0.05 Quel temps pour la planète
0.20 JT 19h30
0.50 On en rit encore

20.05 Les Bodin's...

...en Thaïlande
Comédie **de Frédéric Forestier** (F, 2021). 108MIN. Avec Vincent Dubois, Jean-Christian Fraiscinet.

Inquiète pour Christian, son fils quinquagénaire qui semble broyer du noir, la mère Bodin décide de consulter un psychiatre. Ce dernier lui confirme que Christian déprime, et que le meilleur remède pour lui remonter le moral serait probablement un voyage dépaysant et reposant. Ni une ni deux, la dame réserve un séjour exotique pour elle et le fiston dépressif. Du haut de ses 87 ans, elle s'envole avec lui pour les plages sublimes de Thaïlande.

21.50 Christophe Willem en Panorama
Concert. Dans ce programme unique enregistré dans la salle mythique de l'Olympia, Christophe Willem nous invite à vivre une soirée intime et complice, entouré de ses musiciens, dans une ambiance à la fois chaleureuse et élégante. Porté par son énergie solaire, il interprète les titres de son dernier album «Panorama», ainsi que ses plus grands succès, le tout dans une mise en scène épurée et immersive.

0.15 Coup de foudre sur un air de Noël
Téléfilm sentimental d'Alexandre Laurent. Avec Brigitte Fossey, Lannick Gautry, Barbara Cabrita. Une jeune veuve part dans les Alpes autrichiennes à la recherche d'un pianiste classique, qu'elle doit tenter de convaincre de remonter sur scène.

TÉLÉVISION VENDREDI

RTL club

5.00 Télé-achat 6.40 Alice au pays des merveilles 7.05 Nurdys 7.20 K3 7.35 La brigade des contes de fées 8.05 Pokémon : la série XYZ 8.30 Shopping Hours 12.55 Les experts : Manhattan Le flic de Miami. (Saison 2). **13.45 Cyclo-cross : X20 Badkamers Trofee** En direct. Course dames. **16.25 Enquêtes** Magazine. Interventions à Bruxelles - Sécurité routière dans le Borinage **16.50 Les experts : Manhattan** Fausse donne. (Saison 2). - Poupées cassées. **18.25 NCIS : Los Angeles** La tête du serpent. (Saison 1). - Meilleure ennemie.

20.05 La 7e compagnie...

...au clair de lune
Comédie **de Robert Lamoureux** (F, 1977). 90MIN. Avec Jean Lefebvre, Pierre Mondy, Henri Guybet.

21.40 On a retrouvé la 7e compagnie !
Comédie de Robert Lamoureux. Avec Pierre Mondy, Jean Lefebvre, Henri Guybet. Quatre soldats français, errant de par les routes, sont érigés en héros après avoir sauvé, tout à fait par hasard, une compagnie prisonnière des Allemands.
23.15 Télé-achat
Magazine

RTL plug

5.00 Télé-achat 6.00 Le Good Morning 10.00 Shopping Hours 14.10 Plus belle la vie, encore plus belle 14.50 Bienvenue aux mariés 15.45 Noël au château Téléfilm sentimental de Michael Robison. Avec Merritt Patterson, Luke MacFarlane, Jesse Hutch. Une pianiste réputée revient dans sa ville natale pour passer Noël en famille. Son ex-petit ami y est chargé d'organiser un concert dans le château local. **17.15 The cerveau : qui sera le plus grand cerveau de la télé-réalité ? 18.55 Bienvenue aux mariés** Téléréalité

20.00 Abominable

Film d'animation **de Jill Culton, Todd Wilderman** (USA/CHN/J, 2019). 105MIN. Avec Chloe Bennet, Albert Tsai, Tenzing Norgay Trainor.

21.45 Batman & Robin
Film fantastique de Joel Schumacher. Avec George Clooney, Chris O'Donnell, Arnold Schwarzenegger. Avec l'aide de Poison Ivy, l'impitoyable Mister Freeze fait régner la terreur sur Gotham City, obligeant Batman et Robin à sortir de leur réserve.
23.55 The cerveau : qui sera le plus grand cerveau de la télé-réalité ?

la trois

10.50 Kung Fu Panda : Le chevalier Dragon 11.15 Kung Fu Panda : Les secrets des cinq cyclones 11.40 Abominable et la cité invisible 12.50 Miraculous, les aventures de Ladybug et Chat Noir 13.10 Miraculous : Action 13.35 DreamZzz 13.55 Le Grinch 15.40 Les aventures du Chat Potté 16.20 Rocky & Lily : C'est dans la boîte ! 16.30 Trolls World Tour 18.00 Les pingouins de Madagascar 19.30 A la poursuite de l'Affreunard Téléfilm. **20.00 JT 19h30 avec interprétation en langue des signes**

20.30 Le mariage de mademoiselle...

...Beulemans
Pièce de théâtre de Benoît Vlietinck (B, 2014). Avec Wendy Piette, Daniel Hanssens, Michel Poncelet.

22.40 Marchés de Noël en folie et décorations de plus en plus magiques
Documentaire
0.10 Des trains pas comme les autres
Documentaire
1.00 JT 19h30 avec interprétation en langue des signes
1.35 Archives

AB3

5.10 Les filles d'à côté 5.35 Hélène et les garçons 7.20 Malcolm 9.05 Une histoire, une urgence 12.40 Ma vie est un film de Noël ! Téléfilm sentimental de Soran Mardookhi. **14.05 Un Noël sans fin** Téléfilm humoristique de Lindsay Hartley. Avec Gary Poux. **15.40 L'heure du gui à sonné** Téléfilm dramatique de Virginia Abramovich. Avec Erika Prevost, Sugith Varughese, Tori Barban. **17.05 Gilmore Girls** L'été de tous les dangers. (Saison 3). - L'invitation à dîner de Kirk. - Candidature pour Harvard. - Rébellion avortée.

20.15 Le Pic de Dante

Film catastrophe **de Roger Donaldson** (USA, 1997). 107MIN. Avec Pierce Brosnan, Linda Hamilton, Charles Hallahan, Jeremy Foley.

22.00 Men in Black 3
Film de science-fiction de Barry Sonnenfeld. Avec Will Smith, Tommy Lee Jones, Josh Brolin.
23.45 New York Unité Spéciale
Série policière. Une mort sur la conscience. (Saison 21). Les poings serrés. Retour d'un psychopathe. (Saison 22). La force de l'émotion.
2.25 Premiers baisers

Be 1

7.15 Duplicata 7.30 Sakra, la légende des demi-dieux Film d'action de Donnie Yen, Kam Ka-wai. **9.35 Vilse 10.00 Making of** Comédie dramatique de Cédric Kahn. **11.50 Les Rois de la piste** Comédie dramatique de Thierry Klifa. **13.45 Alice et Jack 15.10 Cookies 15.20 L'Innocence** Drame d'Hirokazu Kore-Eda. **17.25 La Salle des profs** Drame d'Ilker Çatak. Avec Leonie Benesch. **19.00 Pas de vagues** Drame de Teddy Lussi-Modeste. **20.30 Le dernier jaguar** Film d'aventures de Gilles de Maistre. **22.10 Karaoké** Comédie de Stéphane Ben Lahcene. **23.35 Chien & chat** Comédie de Reem Kherici. Avec Franck Dubosc. **1.00 Chiennes de vies** Comédie de Xavier Seron. **2.35 Hors-saison** Drame de Stéphane Brizé.

LN24

15.00 Doc Evasion : Echappées belles : La Bourgogne, une affaire de goût (Partie 2) 16.00 Doc Découvertes : Dossiers surnaturels : 'Ils sont revenus de la mort' 17.00 Strip-tease 18.00 Bonsoir l'info 18.30 Un monde à part 19.00 Rétro sport 21.00 50 minutes avec... 22.00 Le Rallye Raid Dakar : La quotidienne 23.00 Vendée Globe : l'Hebdo

TV5 MONDE

13.30 Le journal de la RTBF 14.05 Un destin inattendu Téléfilm. **15.45 Caledonia 16.40 Les étoiles de l'ombre : Michel Mallory 17.40 L'art et la matière** Magazine **18.00 64', le monde en français** Magazine **18.50 L'invité** Magazine **19.05 Tout le monde veut prendre sa place** Jeu **20.00 Journal (RTS) 20.30 Journal (France 2) 21.00 Fatoumata Diawara à l'Olympia 22.15 L'actu news 22.50 Fatoumata Diawara - Libre et rebelle** Documentaire **0.00 TV5MONDE, le journal Afrique 0.30 Deux hommes et une femme 1.50 Les 100 lieux qu'il faut voir**

arte BELGIQUE

13.35 Le dernier empereur Biographie de Bernardo Bertolucci. **16.40 Chats et chiens sauvages 17.25 Invitation au voyage 19.00 Chats et chiens sauvages 19.45 Arte journal 20.05 28 minutes 20.55 Meurtres à Sandhamn : Enquête 17** Nadia. **22.30 «Pretty Woman», un conte de fées hollywoodien 23.20 Roy Orbison : pur rock, de «Pretty Woman» à «Only the Lonely» : des tubes de légende 0.20 Whitney : Can I Be Me 2.05 Echoes with Jehnny Beth 3.10 Jésus fait son cinéma**

Be Cine

9.00 Golda Biographie. **10.40 L'affaire de la mutinerie du Caine** Drame de William Friedkin. **12.25 Reality** Drame de Tina Satter. **13.45 Madame Web** Film fantastique de S.J. Clarkson. **15.35 Le passé retrouvé** Drame de Matthew J. Saville. **17.10 Allelujah** Drame de Richard Eyre. **18.45 Bank of Dave** Comédie de Chris Foggin. **20.30 Quelques jours pas plus** Comédie dramatique de Julie Navarro. **22.10 Blue & Compagnie** Film pour la jeunesse de John Krasinski. **23.50 Muscle masqué dans : ferraille pagaille** Film. **0.00 Leçons de sexe à l'Anglaise** Téléfilm pornographique de DiSanto. **2.55 Manuel de survie à l'apocalypse zombie** Comédie de Christopher Landon

Be Series

9.00 American Dad 9.40 The Hill Biographie de Jeff Celentano. **11.45 El Inmortal** (Saison 2). **13.20 Reindeer Mafia** The Funeral. (Saison 1). - Division of Inheritance. - The Debt. - The Smuggle. **16.05 Reindeer Mafia** The Stash. (Saison 1). - The Attack. **18.50 Le cercle séries** Magazine **19.40 Terminal** La peur. (Saison 1). - La formation de sécurité. **20.30 Funny Woman** (Saison 1). **22.05 Godless John** Cecilia. - Ariane. - Carmem. **0.30 Everything Everywhere All at Once** Film fantastique de Daniel Kwan, Daniel Scheinert. Avec Michelle Yeoh, Ke Huy Quan. **2.45 Fire Island** Comédie romantique d'Andrew Ahn. Avec Joel Kim Booster, Bowen Yang, Margaret Cho.

France 4

5.05 Emissions jeunesse 11.00 Idéfix et les Irréductibles 12.00 Les Croods (Pré)histoires de famille (Saison 4) **13.25 Un jour, une question 13.30 Moi à ton âge 14.05 Angelo la débrouille 15.10 Trop cool, Scooby-Doo ! 15.45 Dragons : Cavaliers de Beurk 16.50 Mystery Lane 17.35 Okoo-koo 17.55 Oscar & Malika toujours en retard 18.10 Okoo-koo 18.20 Oscar & Malika toujours en retard 18.35 Okoo-koo 18.50 Fort Boyard** Divertissement **21.00 Xmas Vybe** Concert **22.30 Tayc - Accor Arena, Crystal Destiny 1.00 Planète Rap** Divertissement **1.55 In France with Madonna** Documentaire **3.25 Chambre 503 - The Libertines en concert privé 4.35 Moonwalk**

France 5

9.55 Le doc du Mag 10.50 La p'tite librairie 11.00 Une vie de manchot 12.00 La Corse, belle et méditerranéenne 12.35 Sur la piste des chiens sauvages d'Afrique 13.00 Des trains pas comme les autres 13.35 Le doc du Mag 14.40 Caméras espions en terre animale 15.30 SOS Afrique sauvage 15.50 Le palais des hiéroglyphes - Sur les traces de Champollion 17.25 C dans l'air l'invité 17.40 C dans l'air 18.55 C à vous 20.05 C à vous la suite Talk-show **21.05 La Reine des neiges - Ballet de l'Opéra national d'Ukraine au Théâtre des Champs-Elysées** Ballet. **22.45 Jacquemus, le prince soleil 23.40 C dans l'air 0.45 C à vous**

C8

5.10 Voyage au bout de la nuit 6.00 Gym direct 7.00 Télé-achat 8.00 Télé-achat 9.10 Le grand bêtisier de Noël 10.30 Le grand bêtisier 2023 12.10 Le grand bêtisier de Noël Divertissement **13.50 Inspecteur Barnaby** La malédiction du tumulus. (Saison 7). - Le prix du scandale. - La course à l'héritage. (Saison 9). **19.05 Touche pas à mon poste !** Divertissement **21.20 Kate et William, anges ou démons, qui sont-ils vraiment ?** Documentaire **22.35 William et Harry : de l'amour à la haine** Documentaire **0.10 Kate et William, anges ou démons, qui sont-ils vraiment ?** Documentaire **1.30 William et Harry : de l'amour à la haine** Documentaire

TMC

6.15 Les mystères de l'amour Si on se mariait à Noël. - Retour en arrière. **8.00 Un duo d'enfer pour Noël** Téléfilm sentimental de Sean Olson. **9.30 Le fabuleux destin de Noël** Téléfilm sentimental de Paul Ziller. **11.05 Un Noël magique à New York** Téléfilm sentimental de Will Bowes. **12.40 Un Noël surprise à New York** Téléfilm sentimental de Keith Powell. **14.20 Le big bêtisier 17.45 Le big bêtisier de Noël** Divertissement présenté par Christophe Beaugrand **19.15 Quotidien** Divertissement **21.25 Le grand top 20 du Petit Q** Documentaire société. **23.00 90' Enquêtes** Magazine présenté par Tatiana Silva. Alcool, chauffards, vols, agressions : les gendarmes de Bretagne sur tous les fronts.

VTM

6.30 Vic le Viking 6.40 Trolls : en avant la musique ! 7.00 Flin & Flo 7.10 De avonturen van Lolly Lolbroek 7.25 De tafel van K3 7.35 Hallo K3 7.55 Echte verhalen : De buurtpolitie 8.20 De Buurtpolitie - Extra 8.35 Vloglab #Stories 9.00 Heidi 9.25 De tafel van K3 9.35 De keuken van Sofie 9.50 Pause 11.55 Familie 12.25 Milo 13.00 VTM Nieuws 13.35 Familie 14.10 Wittekerke 15.15 New York Police Blues 16.05 Verschoten & Zoon 17.15 Dag & Bedankt Documentaire **18.20 De kotmadam** De ark. **19.00 VTM Nieuws 19.50 Het weer 20.00 Familie 21.10 Tien Om Te Zien** Variétés **22.20 La cité des anges** Film fantastique de Brad Silberling. **0.25 New York Police Blues** Linge sale en famille. **1.25 Pause**

VRT1

6.00 Radio 2 op VRT 1 9.00 Radio 2 op VRT 1 : kickstart Divertissement. **11.00 Winterbeelden 12.10 Dagelijkse kost** Magazine présenté par Jeroen Meus **12.30 Blokken** Jeu présenté par Ben Crabbé **13.00 VRT NWS journaal 13.30 Veldrijden Vrouwen : Trofee Koksijde** En direct. **16.25 Clips 16.35 De Repair Shop 17.15 Arcadia** Dans les secret. (Saison 1). **18.10 Dagelijkse kost** Magazine présenté par Jeroen Meus **18.30 Blokken** Jeu présenté par Ben Crabbé **19.40 Switch** Jeu présenté par Fien Germijns **20.25 Thuis 20.50 Vrede op aarde** Magazine **22.05 De helden van Arnout** Documentaire **23.20 Kamal Kharmach, Mag Ik Even?** Divertissement **0.15 Dagelijkse kost** Magazine présenté par Jeroen Meus **0.30 Journaallus** Emission spéciale.

Ketnet/Canvas

KETNET
17.05 Hoodie 17.55 Karrewiet 18.05 Helden 18.20 Meisjes 18.40 Wannabe's 19.10 De Raad van Soekie 19.25 De Hoppers 19.45 La méthode Flore 20.00 Programma onderbreking 20.15 VRT NWS journaal met VGT 20.55 Programma onderbreking
CANVAS
7.30 Ketnet Junior 9.00 Winterbeelden 15.00 Ketnet Junior 15.30 Murder in Provence 17.00 Zolang we nog kunnen 18.30 The Mysterious Mr Lagerfeld 20.00 VRT NWS Update Magazine **20.10 Michael Palin in Nigeria 20.55 McDonald & Dodds** The Rule of Three. **22.30 Trom : les falaises, le vent et la mort** Overdose. **23.10 Nachtlus** Emission spéciale. **23.15 VRT NWS journaal**

Rai Uno

6.00 RAInews24 6.35 Tg uno mattina 7.00 TG 1 7.10 Tg uno mattina 8.00 TG 1 8.35 Unomattina 9.50 Storie italiane Talk-show présenté par Eleonora Daniele **11.55 È sempre mezzogiorno 13.30 Telegiornale 14.05 La volta buona** Talk-show présenté par Caterina Balivo **16.00 Il paradiso delle signore 16.55 TG 1 17.05 La vita in diretta** Magazine présenté par Alberto Matano **18.45 L'Eredità** Jeu présenté par Marco Liorni **20.00 Telegiornale 20.30 Affari tuoi** Jeu présenté par Stefano De Martino **21.30 Cendrillon** Film fantastique de Kenneth Branagh. Avec Lily James, Cate Blanchett. **23.25 TV 7** Magazine présenté par Gianni Riotta **0.35 Cinematografo** Magazine présenté par Gigi Marzullo **1.40 RAInews24**

TVE1

6.00 Noticias 24H 6.30 Telediario Matinal 8.30 La hora de la 1 Magazine d'actualité présenté par Mónica López **10.40 Mañaneros** Magazine d'actualité **14.10 Extra mañaneros** Magazine d'actualité présenté par Alberto Herrera, Adela González et Miriam Moren **15.00 Telediario 1 15.50 Saber y ganar** Jeu. Invité : Fontenla Lema **16.35 Salón de té La Moderna** Série dramatique **17.35 La vengeance de Jana** Feuilleton dramatique **18.35 Valle salvaje** Série dramatique **19.25 El cazador stars** Jeu présenté par Gorka Ro **20.30 Aquí la tierra** Magazine de la nature présenté par Jacob Petrus **21.00 Telediario 2 22.00 Grand Prix** Divertissement. Avec Cristinini. **0.15 ¡Cómo nos reímos!** Divertissement **2.15 Noticias 24H**

ARD

9.50 Großstadtrevier 10.45 Meister des Alltags 11.15 Wer weiß denn sowas? 12.00 Tagesschau 12.10 ZDF-Mittagsmagazin 13.00 Sportschau 13.00 Skeleton : Weltcup 13.15 Saut à ski : Tournée des 4 tremplins à Innsbruck 14.50 IBSF World Cup Women's Skeleton in Winterberg 15.45 Ski de fond : Coupe du monde à Val di Fiemme 16.30 Eiskunstlauf : Grand Prix 17.15 Brisant Magazine **18.00 Wer weiß denn sowas?** Divertissement **18.50 Quizduell - Der Olymp** Jeu **20.00 Tagesschau 20.15 Levi Strauss und der Stoff der Träume 23.15 Tagesthemen 23.35 Harter Brocken** Téléfilm policier de Florian Baxmeyer. Avec Aljoscha Stadelmann, Moritz Führmann. **1.10 Levi Strauss und der Stoff der Träume 4.15 Brisant**

MÉTÉO - AUJOURD'HUI

Temps froid et sec.

AUJOURD'HUI : Le matin, le temps sera ensoleillé tandis que le ciel sera généralement gris en Ardenne. Dans la plupart des régions, il gèlera légèrement et des conditions glissantes seront possibles localement. Au fil de la journée, les nuages bas présents en Ardenne se dissiperont.

SAMEDI : Le matin, des éclaircies seront encore possibles malgré des nuages bas parfois nombreux. Ensuite, le ciel s'ennuagera l'après-midi.

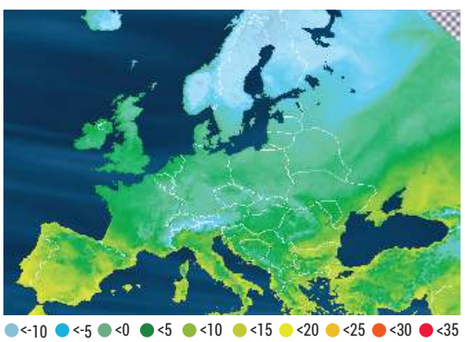

DANS LE MONDE

AMSTERDAM	2	6
ATHÈNES	6	13
BARCELONE	6	14
BERLIN	0	5
BIZERTE	10	16
ISTANBUL	9	14
KINSHASA	24	32
LISBONNE	9	14
LONDRES	-1	4
NEW YORK	-1	4

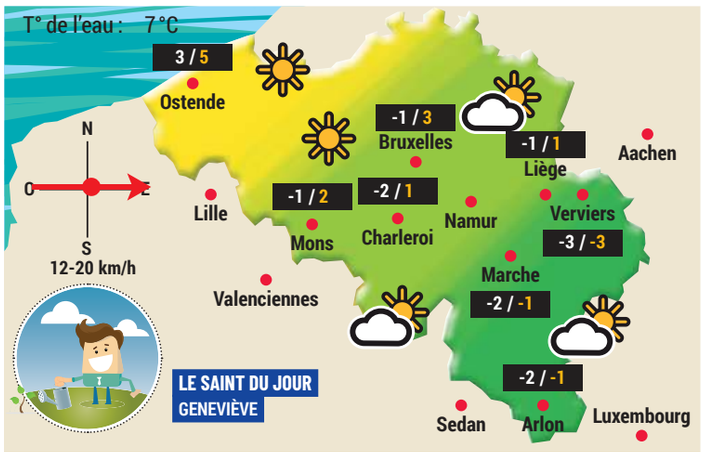

ÉPHÉMÉRIDES

Marée à Ostende :
H 03:00 B 09:45 H 15:24 B 22:00
Soleil :
Lever: 08h44 Coucher: 16h50
Lune :
Lever: 11h09 Coucher: 21h05

L'ANNÉE DERNIÈRE

La météo à Uccle : Max. : 10°
Température min. : 8°
Précipitations : 3.8 mm
Ensoleillement : 183 minutes
Humidité : 88 %

HISTOIRE MÉTÉO

L'après-midi du 3 janvier 1978, des orages violents éclatent dans tout le pays, provoquant de nombreux dégâts.

TEMPS COUVERT
MIN 0°
MAX 3°

CIEL COUVERT, AVERSES
MIN 0°
MAX 11°

AVERSES, CIEL COUVERT
MIN 11°
MAX 11°

AVERSES DE NEIGE
MIN 2°
MAX 3°

LE SAVIEZ-VOUS ?

En tant qu'abonné, **bénéficiez aussi :**
- D'un accès à **tout le contenu** sur www.sudinfo.be
- D'un **accès illimité** à l'application Sudinfo
- D'un accès au Club Sudinfo avec une **série d'avantages et de concours** rien que pour vous !

SUDINFO

L'ÉDITO DU JOUR

Elon Musk, le mauvais génie

ROMAIN GOFFINET
Éditorialiste

Au début, on l'aimait bien. Car la vie d'Elon Musk a tout d'un conte moderne. Enfant solitaire mais surdoué, il a créé puis vendu à 12 ans un jeu vidéo, gagnant ainsi ses premiers dollars ! Enfant introverti, harcelé à l'école, il mettra toute son énergie à sortir de son statut de victime pour devenir, quelques années plus tard, l'homme le plus riche de la planète. PayPal, Tesla, Space X, Neuralink, OpenAI, Hyperloop… Elon Musk touche à tout. Il veut voyager sur Mars. Il y parviendra sans doute un jour.

Tous les jours, il crée l'actualité. « Ambitieux, visionnaire, mégalo, l'homme le plus riche de la planète est aussi l'un des plus fantasques et des plus imprévisibles », écrivait Luc Mary en 2021 dans une biographie dédiée à Musk (éditions L'Archipel). Imprévisible, l'auteur ne croyait pas si bien dire. Car aujourd'hui, le Musk qu'on aimait bien s'est transformé en personnage inquiétant. Depuis le rachat de Twitter, devenu X, Elon Musk a vrillé. En modifiant l'algorithme du réseau social (devenu la poubelle du web, où l'infâme côtoie le sordide), ses prises de position extrémistes trouvent un écho sans pareil. En s'acoquinant avec Trump, il est devenu lui-même une sorte de « Président bis », comme l'écrit Le Monde, « sans disposer de la moindre légitimité conférée par une élection ».

Désormais, Elon Musk assume sans fard son côté populiste, tresse des lauriers aux partis d'extrême droite et multiplie les ingérences dans la politique de divers pays (lire p. 17).

Le génie visionnaire qui fascinait par ses idées folles et son audace est devenu, à force de multiplier les provocations, une sorte de mauvais génie, un personnage hors-sol, dangereux, dont les décisions et l'influence impactent des millions de vies, au-delà de tout contrôle démocratique. Le problème n'est pas tant qu'Elon Musk vise les étoiles, mais qu'il ne touche plus terre… ■

SUDINFO
répond à vos questions

www.sudinfo.be/questions