LA CAPITALE

Mardi 14 janvier 2025 - N° 13 - 3,00 €

BRUXELLES ET BRABANT WALLON

SUDINFO

TÉMOIGNAGE P. 24

Arnaquée par un faux Brad Pitt, elle perd 830.000 €

© DR

POLITIQUE P. 16

LA FILLE DE JEAN GOL TACLE BOUCHEZ

« Qu'il cesse d'insulter la mémoire de mon père »

© Belga

MANIFESTATION P. 10 ET 11

Fabrice, pompier, redoute son retard à la pension

© P.L.

BRUXELLES P. 19

Des limaces vivantes dans le sachet de frites de Jeanine

ANDERLECHT P. 30

L'hécatombe chez les Mauves

© Photo News

ARGENT P. 2 ET 3

Voici ce que va vous rapporter votre épargne en 2025

© iStock

413635 028298

À LA UNE

« Libéraux moins libéraux ou extrémistes moins extrémistes ? »

Retrouvez l'édito de Gaspard Grosjean, éditorialiste, en page 48

TÉLÉCHARGEZ NOTRE APPLICATION

ARGENT

L'INFLATION EST EN BAISS D'ÉPARGNE AUSSI

Excepté des comptes qui ne permettent qu'un versement de 500 euros par mois, aucun compte actuel ne bat l'inflation prévue de 2,50 % prévue pour 2025

BENOÎT JACQUEMART
Journaliste

Depuis plusieurs semaines, les taux d'intérêt sur les comptes d'épargne ont entamé une baisse.
Passé l'effet « retour sur le marché de l'argent du bon d'État de 2023 », l'épargne est devenue moins intéressante. Et puis surtout, note Nicolas Claeys, de Testachats Invest, « les taux directeurs de la Banque centrale européenne ont baissé. Et ce n'est sans doute pas la fin. La période de hausse est révolue, en tout cas pour les comptes d'épargne. »

PRESQUE L'INFLATION

Selon les dernières prévisions du Bureau fédéral du plan (le 7 janvier), l'inflation moyenne en 2025 devrait être de 2,5 %. Ce n'est encore qu'une prévision, précisons-le.
Pour « battre l'inflation », il faudrait donc un compte d'épargne qui propose plus que ces 2,5 % pour ne pas perdre d'argent en 2025. Aucun compte ne propose un taux global (taux de base plus prime de fidélité) de 2,5 % pour le moment.
Mais un compte s'en approche, c'est le meilleur taux du moment et on le doit à la banque NIBC et à son « compte fidélité ». Il est de 2,45 % (0,85 de base + 1,60 de) de taux global.
Tous les taux que nous détaillons ici sont issus du simulateur guide-epargne.be.
Il écarte les comptes qui ne permettent pas un dépôt de plus de 500 euros par mois. Mais il vous donne le rendement de votre épargne. Par exemple, pour 25.000 euros placés sur le compte NIBC, l'intérêt en ce moment sera de 612 euros.

LE TOP 10

Derrière NIBC, on trouve le compte Keytrade Bank High Fidelity, qui propose un taux global de 2,35 % (0,90 + 1,45), puis deux comptes Me Direct, tous les deux à 2,30 %, mais attention, l'un des deux avec un taux de base de 1,80 % et une prime de fidélité de 0,50 %, l'autre avec des taux respectifs de 0,60 et 1,70 %.

« Profitez-en pour transférer votre épargne »
Nicolas Claeys
TESTACHAT INVEST

Faisons ici une petite parenthèse : « Une façon de se prémunir des changements de taux, c'est de prendre un compte avec prime de fidélité élevée. Le taux est garanti durant un an alors que le taux de base peut bouger à tout moment », conseille Nicolas Claeys.
Attention aussi que l'un de ces deux comptes Me Direct ne permet qu'un dépôt de 25.000 euros maximum.
Après ces quatre comptes, citons encore Santander Consumer Bank Vision+ (2,25 %) et Europabank Plus (2,10 %), mais attention ici, il faut garder au moins 15.000 euros ou le taux dégringole à 0,40 % !
Pour compléter le Top 10, ajoutons Nagelmackers Compte Epargne Superior + (2,05 %), Santander Consumer Bank Vision (2 %), Deutsche Bank DB Silver Account, à 2 % mais avec un minimum de 50.000 euros et un maximum de 100.000 euros et enfin le compte Aion Bank Extended à 2 % mais ici, il faut disposer d'un « abonnement Light (3,90 € par mois) ».

FAITES BOUGER VOTRE ÉPARGNE

On remarquera que, jusque-là, on n'a pas encore vu de compte d'une grande banque belge.
Plus fort, quand on se rappelle que le compte NIBC propose un taux global de 2,45 %, « c'est vrai que ce compte se rapproche plus de l'inflation que le compte d'épargne historique d'ING », grince Nicolas Claeys.
Ce « livret orange » d'ING n'est plus commercialisé mais de nombreux clients y ont toujours leurs économies. Des économies qui dorment profondément puisque le taux, ici, est de 0,20 + 0,10, soit un misérable 0,30 % ! Pendant ce temps, ING créait un nouveau compte d'épargne qui propose du 1,75 %.
Achevons ce tour d'horizon par le conseil de Nicolas Claeys : « Profitez-en pour transférer votre épargne, peut-être même dans la même banque, vers un compte avec un meilleur taux. » Plusieurs grandes banques ont créé des comptes d'épargne nettement plus rémunérateurs que les comptes d'épargne « historiques » sur lesquels des milliards d'euros dorment. ■

SE, LE RENDEMENT DES COMPTES

© Istock

Les intérêts sur les comptes d'épargne exonérés jusqu'à 1.050 euros en 2025

Rappelons que les intérêts perçus sur le compte d'épargne sont en partie « immunisés ». C'est-à-dire que jusqu'à une certaine somme, l'épargnant belge ne paye pas de précompte mobilier. Jusqu'en décembre, le maximum d'intérêts avant taxation était de 1.020 euros par personne. Cette année, ce maximum a été indexé à 1.050 euros par personne. Ça signifie que pour un couple, le maximum d'intérêt serait en 2025 de 2.100 euros avant taxation.

« Dans l'état actuel des choses, en tout cas », précise Nicolas Claeys, de Testachats Invest. En effet, le (futur) gouvernement pourrait très bien décider que le plafond d'exonération de précompte mobilier serait diminué. Mais on n'en est pas là.

Au-delà de l'intérêt exonéré d'impôt, le taux de précompte est de 15 %. Sur ce qui excède 1.050 euros (2.100 pour un couple), donc, pas sur la totalité. Comme d'autres, la banque CBC a pris quelques cas de figure concrets. Nous reprenons donc un « exemple de calcul individuel », tel qu'on peut le trouver sur le site de la banque.

> La personne seule

Avec le taux de base plus la prime de fidélité acquise au 31 décembre, un épargnant reçoit 1.500 euros d'intérêts sur son épargne placée sur un compte d'épargne.

Puisque, en 2025, 1.050 euros sont exonérés de précompte, l'épargnant devra payer celui-ci sur 1.500 — 1.050 euros, soit 450 euros. À un taux de 15 %, ça fait un précompte de 67,50 euros. Que la banque devra retenir. Ce précompte est « libératoire ». L'intérêt réel perçu est donc de 1.500 euros — 67,50 euros, soit 1.432,50 euros.

> Le couple

Avec le taux de base plus la prime de fidélité acquise au 31 décembre, le couple perçoit au total 3.900 euros. L'intérêt exonéré est de 2 X 1.050 euros, soit 2.100 euros. Le précompte doit donc être calculé sur 3.900 — 2.100 euros, soit 1.800 euros. Montant de ce précompte, que la banque doit ici aussi retenir : 1.800 X 15 %, soit 270 euros. L'intérêt net sera donc de 3.900 — 270 euros, soit 3.630 euros.

> Ça signifie que pour un couple, le maximum d'intérêt serait en 2025 de 2.100 euros avant taxation

> Et si j'ai plusieurs comptes d'épargne ?

Si ces comptes sont dans la même banque, la situation est assez simple. La banque fait le total des intérêts et si le montant dépasse 1.050 euros, elle doit retenir un précompte de 15 % sur la partie excédant les 1.050 euros.

Si les comptes sont dans des banques différentes, la situation se complique un peu. Imaginons que vous ayez un compte dans une banque A, sur lequel vous percevez un intérêt annuel de 1.000 euros. Avec l'exonération jusqu'à 1.050 euros, vous n'êtes en principe pas taxé. Mais si vous avez un autre compte dans la banque B, sur lequel vous percevez aussi un intérêt de 1.000 euros, vous allez devoir déclarer le total des intérêts. Explication : ni la banque A ni la banque B ne sont au courant de l'intérêt dans l'autre banque. Pour chacune prise individuellement, vous êtes exonéré du précompte. Mais si on additionne les intérêts perçus sur les deux comptes, on arrive à 2.000 euros. Soit 950 euros de plus que le plafond exonéré de 1.050 euros. Vous devrez donc signaler ces intérêts dans votre déclaration fiscale. Le précompte ici sera de 950 euros X 15 %, soit 142,50 euros. ■

LES MEILLEURS TAUX SUR LES COMPTES D'ÉPARGNE*

Nom du compte	Taux global
NIBC Compte de fidélité	2,45%
Keytrade Bank High Fidelity	2,35%
MeDirect Essential Sparen	2,30%
MeDirect Essential Epargne	2,30%
Santander Consumer Bank Vision +	2,25%
Europabank Plus	2,10%
Nagelmackers compte épargne Superior +	2,05%
Santander Consumer Bank Vision	2,00%
Deutsche Bank DB Silver Account	2,00%
Aion Bank Extended	2,00%

* Nous avons retiré les comptes qui ne permettent pas de déposer plus de 500€ par mois. Attention à certaines conditions particulières

Source: guide-epargne.be SUDINFO

BRUXELLES ET BRABANT WALLON

PERWEZ

« Papy Lou » emporté par un incendie tragique : « Nous sommes effondrés »

Herman, 85 ans, une figure bien connue du village de Thorembais-Saint-Trond à Perwez, a perdu la vie dans un incendie qui a ravagé sa maison vendredi soir. Ses voisins et sa famille pleurent un homme apprécié de tous.

Le drame s'est produit vendredi soir, aux alentours de 23 heures, dans la paisible rue du Ponceau à Thorembais-Saint-Trond, commune de Perwez. Un incendie violent a détruit une petite maison quatre façades, emportant la vie de son occupant, Herman, surnommé affectueusement « Papy Lou » par certains habitants du quartier. Malgré l'intervention rapide des pompiers du Brabant wallon et des équipes de secours des environs, l'octogénaire n'a pu être sauvé.

Ses voisins témoignent. © M.E.

ENQUÊTE EN COURS

Dès les premières heures suivant l'incendie, le parquet du Brabant wallon a dépêché un expert judiciaire sur place afin de déterminer les causes du sinistre. « Son rapport est attendu, mais à ce stade, peu d'éléments sont disponibles quant à l'origine et aux circonstances du sinistre. Une autopsie du corps de la victime doit également être opérée », a indiqué le parquet.

Dans le quartier, les habitants sont encore sous le choc. Thérèse, une voisine immédiate de la maison sinistrée, raconte la peur qui s'est emparée d'elle et des autres riverains cette nuit-là : « Tout a brûlé en un éclair. La police nous a interdit d'ouvrir nos portes pour éviter que la fumée ne s'infiltre. Elle nous a dit qu'elle viendrait nous chercher en cas de danger. Heureusement, nous avons pu sortir par le garage car il y avait trop de fumée, mais c'était terrifiant. »

DES TÉMOIGNAGES BOULEVERSANTS

Liliane, qui vit juste en face, se remémore avec émotion ce moment tragique. « J'ai entendu des craquements comme des feux d'artifice lorsque je suis sortie pour mon chien à l'arrière de la maison. Mais en regardant par la fenêtre, j'ai vu de la fumée et des flammes. Mon mari est sorti et a constaté que la maison était déjà entièrement embrasée. Lorsque les pompiers sont arrivés, tout était déjà en flammes ».

Herman, qui vivait seul dans cette maison depuis au moins une dizaine d'années, était connu et apprécié de tous. Divorcé et père de quatre filles, il était une figure bienveillante du village. « On l'appelait 'Papy Lou' parce qu'il avait construit un petit pont en bois au-dessus du ruisseau pour que les enfants puissent jouer », affirme Thérèse. « Il était toujours gentil, toujours souriant. Quand je vois sa maison réduite à un tas de cendres, j'ai du mal à y croire. »

Liliane, les larmes aux yeux, peine à cacher son émotion : « C'était un monsieur charmant. Il disait toujours bonjour. Quand je vois aujourd'hui la maison dans cet état, cela nous fait quelque chose ».

Lundi matin, l'une des filles d'Herman s'est rendue sur les lieux, accompagnée d'un expert, pour constater les dégâts. Toujours sous le choc, elle a confié quelques mots : « Nous sommes effondrés ». ■

M. E.

Liliane © M. E.

Des élèves innovent à Watermael-Boitsfort

Ils ont créé une mini-entreprise pour transformer les déchets de verre

P.13

© D.R.

Alertez-nous

Envoyez-nous vos infos, photos et vidéos :

sudinfo.be/alerte

LACAPITALE BRUXELLES ET BRABANT WALLON
CHEF D'ÉDITION : **Mustafa ER**
ÉDITION DIGITALE : www.lacapitale.be
BX : Rue Royale, 100 - 1000 Bruxelles
BW : Avenue Robert Schuman, 101 - 1400 Nivelles
02/225.56.01 - 067/88.66.00 - red.lacapitale@sudpresse.be

SUDINFO
ÉDITEUR RESPONSABLE : **Pierre LEERSCHOOL**
RÉDACTEUR EN CHEF : **Rodolphe MAGIS**
RÉDACTEUR EN CHEF ADJOINT : **Gaspard GROSJEAN**
Rue de Coquelet, 134 - 5000 Namur

SERVICE CLIENTÈLE (LUN.- VEN. 8H-17H)
078/15.75.75 (tarif zonal)
abonnements@sudinfo.be
www.jemabonne.be

AUTRES SERVICES (LUN.- VEN. 8H-17H)
081/32.78.78 (tarif zonal)
Avis nécrologiques • petites annonces • rédactions
VOTRE PUBLICITÉ : publicite@sudinfo.be

20021275

[INNOVATIVE] JOY.
BMW JOY DEALS.
La BMW Série 1
à partir de 199 €
par mois hTVA, en
location pour les professionnels.*
Donnons priorité à la sécurité.
Informations environnementales (AR 19/03/04): bmw.be
4,3-8,3 L/100KM • 112-188 G/KM CO2 (WLTP)
* Infos et conditions sur bmw.be

SAINT-GILLES

UNE QUINZAINE DE RIVERAINS S'UNISSENT POUR LUTTER CONTRE LES DEALERS

La police réagit et invite « ces riverains qui s'improvisent enquêteurs » à cesser sur-le-champ « parce que ça peut vraiment mal tourner et être dangereux pour eux »…

DIDIER HAINE

Une quinzaine de riverains de la place de la Perche, à Saint-Gilles, ont décidé de se mobiliser pour lutter contre les dealers qui ont pris leurs quartiers devant chez eux. Ensemble, ils réalisent des filatures des suspects et tournent des vidéos de leurs activités lucratives dans l'espoir de faciliter le travail de la police ; même si jusqu'ici cela ne donne pas tout à fait le résultat escompté !

« UNE VÉRITABLE ARMÉE »

« Parmi nous, il y a des mamies septuagénaires qui prennent le risque de représailles parce qu'elles n'en peuvent tout simplement plus de vivre dans un quartier qui est devenu invivable. Nous avons affaire à une véritable armée du crime organisée, structurée, avec une hiérarchie », témoigne une riveraine sous couvert d'anonymat. « Il y a les vendeurs qui sont pour la plupart des jeunes sans-papiers, ils sont armés a minima d'un couteau et peuvent tenir 24 h sur 24 sous l'emprise de la cocaïne. Il y a ceux qui les approvisionnent en drogues, il y a les guetteurs qui les préviennent de l'arrivée de la police et des riverains curieux, et il y a ceux qui viennent collecter l'argent », détaille-t-elle.

Ils réalisent des filatures des suspects.

« Les incivilités et dangers engendrés par cet incessant trafic de drogue sont multiples et variés. Les dealers cassent nos voitures et nos boîtes aux lettres pour y planquer leurs bonbonnes de protoxyde d'azote et autres drogues. Les guetteurs roulent en trottinette à grande vitesse sur les trottoirs et manquent régulièrement de nous renverser. Sans compter le bruit que tout cela génère et la saleté qu'ils laissent derrière eux », souligne notre riveraine.

« Les e-mails qu'on envoie au bourgmestre sont en retour des copier-coller pour nous dire qu'il déplore la situation et qu'il nous invite à la signaler à la police !

Des scènes devenues quotidiennes dans ce quartier. © Capture vidéo

Le fauteuil d'un dealer. © D.R.

« Il y a des mamies septuagénaires qui prennent le risque de représailles »

Mais, lorsqu'on appelle sa police, si les dealers sont encore présents sur place, ils ne sont fouillés que de façon superficielle et on ne les embarque même pas pour procéder à des fouilles approfondies. Par contre, on assiste bien à des scènes où la police ne cherche que l'argent et / ou la drogue sans aucune volonté d'attraper les suspects », ajoute-t-elle.

« On a l'impression que la situation est acceptée tacitement. Nous sommes pris en otage par ce laxisme. Des vendeurs travaillent devant nos portes depuis plus d'un an en toute impunité », conclut celle qui prend ici la parole au nom de la quinzaine de riverains de la place de la Perche mobilisés dans ce combat contre les trafiquants de stupéfiants depuis plus d'un mois.

« Le comportement de la police nous décourage véritablement ! On voit systématiquement les policiers chercher l'argent et la drogue, mais on ne les voit quasiment jamais interpeller les dealers sans papiers et nos vidéos, qui sont destinées à les aider à les confondre, ne les intéressent pas plus que ça ; c'est quand même bizarre comme technique de lutte contre cette criminalité organisée ! », embraie le papa de cette riveraine.

« DANGEREUX POUR EUX »

« Ces dealers sans papiers sont laissés sur place et leurs fouilles sont plus que sommaires ! Les policiers ne vont, par exemple, jamais chercher la drogue jusque dans leurs caleçons. Tout cela crée un sentiment d'impunité dans leur chef et on les voit clairement rigoler au nez et à la barbe des policiers. Bref, la police est ridiculisée et les riverains sont terrorisés », conclut celui qui se demande « s'il faudra attendre d'avoir une ou des victimes collatérales pour être enfin entendu » et qui, d'ici là, envisage d'autres initiatives pour se faire entendre comme « une campagne d'affichage de photos / portraits de dealers et de clients ».

« Ce qui est important de mentionner par rapport à ces riverains qui s'improvisent enquêteurs, c'est la dangerosité de la situation. On peut comprendre, mais il faut laisser le travail de la police à la police. On a une police de proximité qui est assez présente sur le terrain. On a des méthodes particulières. On est formé pour les utiliser de la bonne manière et dans le bon contexte. On prend les deals de rue très au sérieux vu les chiffres et les résultats qu'on a », réagit la porte-parole de la police de Bruxelles Midi.

« Ce que j'invite ces riverains à faire, c'est de ne pas faire des patrouilles ou des rondes parce que ça peut vraiment mal tourner et être dangereux pour eux. Je les invite également à nous signaler s'ils trouvent qu'il y a telle ou telle patrouille, tel jour, à telle heure, qui n'a pas fait son travail comme il le faudrait. Ils peuvent le faire via les accueils de nos commissariats, notre site web, etc. On reste ouvert à tout signalement de la part des riverains », souligne-t-elle. ■

ANDERLECHT

La batterie d'une trottinette électrique s'est embrasée

Les pompiers de Bruxelles sont intervenus dimanche matin pour maîtriser un incendie dans un commerce spécialisé en électronique, chaussée de Mons à Anderlecht. L'origine du sinistre a été identifiée comme étant une batterie de trottinette électrique.

Les pompiers mettent en garde. © Pompiers Bruxelles

Ce dimanche, vers 11h10, les pompiers de Bruxelles ont été appelés pour un incendie survenu dans un commerce situé chaussée de Mons à Anderlecht. Le feu s'est déclaré dans un magasin spécialisé en électronique, au rez-de-chaussée d'un immeuble de deux étages.

C'est grâce à un système de surveillance par caméra, équipé de capteurs d'incendie et d'intrusion, que le propriétaire a été rapidement alerté. Celui-ci a immédiatement prévenu les secours via la centrale d'urgence 112.

Sur les images de vidéosurveillance, on y voit la batterie d'une trottinette électrique s'embraser spontanément. Selon l'exploitant du magasin, la trottinette était présente pour une vérification ou une réparation de la batterie, qui avait déjà été manipulée par son propriétaire. Notons que la batterie n'était pas en charge au moment de l'incident.

Les pompiers ont procédé au refroidissement prolongé de la batterie jusqu'à ce que toutes les cellules soient consumées, éliminant ainsi tout risque de reprise du feu. Heureusement, le sinistre a été contenu à la seule batterie et n'a causé que des dégâts liés à la fumée dans le magasin.

Les pompiers rappellent l'importance de la vigilance et des mesures de sécurité lors de l'utilisation de ce type d'équipements. ■

SUDINFO

ZONE MARLOW

X'umi, la nouvelle recrue à quatre pattes de la police

La brigade canine de la zone de police Marlow (Uccle/Watermael-Boitsfort/Auderghem) recrute le petit chiot X'umi.

X'umi, le petit berger allemand. © D.R.

L'unité K9 de la police Marlow (d'Uccle/Watermael-Boitsfort/Auderghem) a accueilli une nouvelle recrue : le petit chiot X'umi.

Ce berger allemand de huit semaines rejoint désormais la brigade canine.

Bien qu'il soit initialement affecté aux patrouilles, ses aptitudes pourraient lui permettre d'évoluer vers des fonctions plus spécialisées, et potentiellement en tant que chien dual, c'est-à-dire un chien capable de remplir deux rôles distincts ou complémentaires.

Sur Facebook, l'arrivée de la nouvelle recrue a largement séduit les internautes : « Bienvenue à la nouvelle recrue », s'exclame l'un d'eux. « Ça en ferait craquer plus d'un », commente un autre. ■

SUDINFO

20021303

Demandez un prêt auto ou un leasing au rythme de votre activité avec ING Business.

Facile et rapide • Disponible 24h sur 24 • Vos opérations bancaires à un seul endroit

Conditions salon intéressantes sur ing.be/salonauto

do your thing

*Conditions de promotion valables du 10/1/25 au 28/2/25 pour les professionnels disponibles sur ing.be/autosalon. Les crédits auto d'ING sont des prêts à tempérament à usage professionnel. Offres de crédit réservées aux personnes physiques majeures ou personnes morales agissant à titre professionnel. Sous réserve d'acceptation préalable de votre dossier par ING Belgique et d'accord mutuel. Conditions générales des crédits ING disponibles dans les agences ING et sur ing.be. ING Belgique SA • Banque/Prêteur • Avenue Marnix 24, B-1000 Bruxelles • RPR Bruxelles • TVA : BE 0403.200.393 • BIC : BBRUBEBB • IBAN : BE45 3109 1560 2789

UCCLE

Obligation de réinstaller les arceaux à vélo sur la chaussée de Waterloo

Le juge accorde un délai de cinq jours à la commune pour effectuer les réparations, sous peine d'une amende de 5.000 euros par jour, avec un plafond de 500.000 euros.

La commune d'Uccle et son bourgmestre Boris Dilliès (MR) ont été déboutés dans leur affaire concernant les arceaux de vélo qu'ils ont fait scier sur la chaussée de Waterloo, une route régionale. Le juge des référés a rendu son verdict vendredi dernier dans cette affaire.

Sciage des arceaux à vélo. © J.H.

JUSQU'À 500.000 EUROS D'AMENDE

Le tribunal donne presque entièrement raison à la Région et ordonne à la commune d'Uccle de retirer les bacs à fleurs et de remettre les arceaux de vélo en place. Le juge impose un délai de cinq jours calendaires pour que cela soit fait. En cas de retard, une amende de 5.000 euros par jour sera appliquée, avec un plafond de 500.000 euros.

Le jugement précise également que la commune s'expose à des amendes sévères si elle ordonne ou permet de nouvelles destructions ou suppressions d'infrastructures régionales sur les lieux concernés. Ces amendes peuvent aller de 50.000 à 500.000 euros. La commune d'Uccle devra par ailleurs assumer les frais de procédure.

> « Il ne prend pas pleinement en compte l'ampleur du phénomène »

17 ARCEAUX DISPARUS

L'arrêt souligne aussi que la commune n'a pas seulement retiré les crochets de vélo, mais a choisi de les détruire à l'aide d'une disqueuse. Il n'est donc pas crédible de la part de la commune d'affirmer que la Région peut venir récupérer son matériel enlevé, indique l'arrêt. En tout, 17 arceaux de vélo ont disparu à cet endroit. La commune soutient n'en avoir fait enlever que quelques-uns et n'est pas responsable des autres disparitions, mais cette version est contestée par le juge des référés.

POSSIBILITÉ DE FAIRE APPEL

Du côté de la commune, le bourgmestre Boris Dilliès a exprimé sa prise en compte de la décision et a indiqué qu'il se conformera à la décision de justice. Toutefois, il envisage la possibilité de faire appel de ce jugement, notamment parce que le tribunal considère que c'est à la commune de gérer les débordements des trottinettes, même sur les voiries régionales, et de les faire retirer en cas de problème de sécurité. « C'est là qu'on voit la limite du référé, le tribunal ne prend pas pleinement en compte l'ampleur du phénomène et la charge non désirée par les communes », a-t-il ajouté.

Le bourgmestre a également déploré le manque de dialogue avec les autorités régionales et la judiciarisation de cette affaire. « Nous avons tendu la main plusieurs fois, en vain. » Malgré cela, il reste déterminé à interdire ces zones de dépose (dropzones) sur le territoire communal ou à taxer chaque trottinette partagée via une réglementation. ■

E.B.

Boris Dilliès, bourgmestre d'Uccle. © J.H.

RÉGION BRUXELLOISE

Les Bruxellois ont acheté plus de titres-services en 2024

Les Bruxellois ont acheté un total de 16.823.563 titres-services sur l'ensemble de l'année 2024, selon les chiffres publiés lundi par le ministre régional de l'Emploi, Bernard Clerfayt. Cela représente une augmentation de 6,87% par rapport à 2023.

Quant au nombre de titres-services remboursés, ceux effectivement utilisés par les Bruxellois, celui-ci se stabilise par rapport à 2023. Il s'élève à 16.257.830 en 2024, contre 16.412.316 en 2023, soit une légère diminution de 0,8%.

«La Région bruxelloise est la première des trois régions à avoir augmenté le prix du titre-service passant de 9 à 10 euros. Et malgré cette augmentation, les titres-services continuent à séduire toujours autant les ménages bruxellois», souligne Bernard Clerfayt, dans un communiqué.

Le ministre y voit la preuve que «l'augmentation du prix n'impacte pas la consommation des titres et permet, en Région bruxelloise, d'améliorer les conditions de travail des aide-ménagères».

Mis en place depuis près de 20 ans, le système des titres-services offre la possibilité à de nombreux Belges de bénéficier d'une aide-ménagère à un prix attractif. Mais il permet surtout à près de 27.000 travailleurs, majoritairement des femmes d'origine étrangère, de plus de 40 ans, de sortir du travail au noir.

Depuis le 1er janvier 2025, le prix du titre-service, désormais indexé automatiquement tous les six mois, s'élève à 10,20 euros à Bruxelles. ■

BELGA

Les achats ont augmenté. © Photo News

L'EQE SUV

CONDITIONS SALON EXCLUSIVES

Avec
Hyperscreen
en option

En
32 minutes
chargé à 80 %*

Jusqu'à
616 km
d'autonomie électrique (WLTP)*

À partir de

629 €

/mois HTVA en Renting.*

18,1 - 23,2 kWh/100 KM • 0 G/KM CO_2 (WLTP).

Contactez votre concessionnaire pour toute information relative à la fiscalité de votre véhicule. Informations environnementales AR 19/3/2004 : www.mercedes-benz.be - Donnons priorité à la sécurité.
Le modèle présenté peut comporter des options. *Plus d'info sur www.mercedes-benz.be

BRUXELLES

30.000 MANIFESTANTS DANS LE ET QUATRE POLICIERS BLESSÉS

Les manifestants ont relié la place de l'Albertine à la place Poelaert, dans le centre-ville de Bruxelles. Ils étaient là pour contester les mesures annoncées par le futur gouvernement concernant le régime des pensions. Des échauffourées ont éclaté entre les pompiers et la police.

30.000 manifestants étaient dans le cortège. © BELGA

POL LECOINTE

De toute part, on annonçait de fortes perturbations en ce jour de manifestation du front commun syndical à Bruxelles. Ce lundi, quelques 30.000 manifestants, selon les chiffres de la police et de la FGTB, se sont réunis place de l'Albertine, au pied du Mont des Arts, afin contester les mesures présumées en matière de pensions du futur gouvernement fédéral.

A 10h30, la délégation des pompiers, en première ligne, lance le cortège en direction de la place Poelaert. Il faudra à peine trois quart d'heure avant que les premiers n'atteignent la destination finale, devant le Palais de Justice. Dans le cortège, les secteurs publics font bloc. «Cheminots en colère, on ne se laissera pas faire», scandent les employés du rail. La CSC-Enseignement est également présente avec une délégation de professeurs, provenant surtout du nord du pays. Durant toute la journée de lundi, 40% des écoles communales en Flandre ont annulé leur cours, indique la fédération flamande de l'enseignement des villes et communes.

Durant toute la manifestation, pétards et fumigènes vont bon train. Des slogans sont scandés par ici, des pancartes brandis par là, avec tous le même refrain en tête : la volonté d'un régime des pensions plus sociale.

> « On peut faire valoir ses revendications dans le calme et dans la dignité »

C'est ce que répètent aussi les discours qui se succèdent à la place Poelaert. Francesca, travailleuse chez Cora ; Elk, pompier en Flandre ; Rose, aide ménagère. Les intervenants alertent sur la pénibilité de leur travail et la nécessité de ne pas rallonger l'âge à partir duquel ils pourront partir à la retraite.

DES POMPIERS TURBULENTS

A noter tout de même : alors que la délégation des pompiers s'élançaient en tête et avec quelques mètres d'avance, des échauffourées ont été provoquées entre des pompiers et la police, présente sur place pour sécuriser les abords. «Un certain nombre de pompiers ont attaqué nos collègues. Des gaz lacrymogènes ont notamment été brièvement utilisés», détaille la zone de police Bruxelles-Capitale/Ixelles.

Plusieurs dizaines de pompiers participant à la manifestation se seraient écartés de l'itinéraire prévu, avec pour intention de bloquer la petite ceinture à hauteur de la Porte de Namur. Quarte policiers ont été légèrement blessés dans les altercations. «Les pompiers de Bruxelles regrettent cette confrontation et déplorent toute forme de violence envers la police», commente Walter Derieuw, porte-parole des pompiers de Bruxelles. «Ce comportement ne reflète pas nos valeurs. On peut faire valoir ses revendications dans le calme et dans la dignité», complète-t-il, même s'il rappelle que «des pompiers venant de tous horizons participaient à la manifestation». Une enquête sera ouverte par la police et les pompiers afin de retrouver les «fauteurs de trouble, qui en subiront les conséquences», détaille le porte-parole. «La police peut compter sur notre soutien indéfectible et inconditionnel en tant que partenaire privilégié».

Les perturbations annoncées se sont fait ressentir un peu partout dans la capitale. Un tiers des camions de ramassage de Bruxelles-Propreté ne sont pas sortis. A Ixelles, Anderlecht, ou encore à la Ville de Bruxelles, entre 30% et 70% des collectes n'ont pas été assurées.

Les pancartes se sont succédées. © BELGA

DES IMPACTS DANS TOUT BRUXELLES

Les communes de Forest et Saint-Gilles ont également été légèrement impactées. Les prisons ont eu besoin de renfort pour combler les absences de la grève. Environ 70 policiers ont été déployés dans les prisons du pays dans la nuit de dimanche à lundi, indique le SPF Justice. A la prison de Saint-Gilles, la Croix-Rouge apportait également une aide. Du côté de Brussels Airport, au moins quatre vols sur dix ont été annulé avant la manifestation. Les autres vols se sont déroulés comme prévus. Enfin, Bpost affirme que la manifestation n'a eu que peu d'impact sur la distribution du courrier à Bruxelles. Près de 90% des tournées ont été assurées normalement à travers le pays, et la majorité des perturbations n'ont été constaté qu'en Wallonie.

«LA VITESSE SUPÉRIEURE»

En fin de manifestation, les présidents des différents syndicats de Belgique ont pris la parole. Thierry Bodson, président de la FGTB, alerte : «Les fonctionnaires sont particulièrement touchés pas les mesures sur la table».

Il promet déjà une nouvelle manifestation, dans un mois pile : «Dans un mois, nous serons le 13 février. Dans un mois, nous serons de nouveau ici ou ailleurs à Bruxelles». Et si ce que demande les syndicats n'est pas pris en compte d'ici là : «Nous passerons à la vitesse supérieur. Ce qui veut dire une grève générale pour tout le monde». ■

Les cheminots en colère © P. L.

ES RUES DE BRUXELLES PAR DES POMPIERS

BRUXELLES

« J'ai pris 7 ans de carrière sans rien demander »

Fabrice Chauveau a fait le déplacement de La Louvière pour apporter son soutien à la manifestation. Ils étaient quelques dizaines de pompiers à représenter les soldats du feu de Belgique. Fabrice témoigne comment il a vu sa pension reculer, de réforme en réforme.

POL LECOINTE

Des dizaines de pompiers étaient présents à la manifestation. © P. L.

Fabrice Chauveau est pompier professionnel à La Louvière depuis 1994. Il a aujourd'hui 57 ans. « Je suis rentré comme volontaire en 1989 ». À l'époque, les pompiers bénéficiaient déjà d'un régime préférentiel en matière de pensions. « Au bout de cinq années, on gagnait un an pour partir à la retraite, et ça n'avait aucun impact sur la somme de la pension ».

Ce lundi, il est venu accompagner ses collègues pompiers à la manifestation prévue à Bruxelles. Une délégation de quelques dizaines de soldats du feu est venue montrer son soutien aux côtés des manifestants. Ce pour quoi ils protestent : une « supernote » de Bart de Wever, le formateur du prochain gouvernement fédéral, dans laquelle il est question de modifier le système des pensions en Belgique.

UN MÉTIER PÉNIBLE

Des réformes que Fabrice ne connaît que trop bien. « Depuis la dernière réforme, l'âge de la pension anticipée chez nous est monté à 42 années de service. J'ai pris sept ans de carrière en plus, sans n'avoir rien demandé ». À 57 ans, la pénibilité de son métier se ressent. « On a des activités très spécifiques. J'ai fait de l'ambulance pendant plus de 30 ans. Il faut descendre des personnes de plusieurs étages, à deux pompiers. Mon dos commence à subir beaucoup. J'ai eu des hernies discales, en plus d'autres problèmes ».

Alors quand il entend qu'il serait question de supprimer le congé préalable à la pension, octroyé aux pompiers, Fabrice ne voit pas comment il pourrait suivre. « Tous les travaux ont des conditions et des pénibilités différentes. Nous, nous n'avons quand même pas un métier de tout repos. Avec l'âge, l'équilibre est aussi moins bon, on a plus d'appréhension du danger. Si on nous supprime ce congé préalable, on est parti pour une pénurie dans le système de secours ».

S'il a de la chance, Fabrice pourra partir à la retraite à 63 ans, soit dans six ans. « Je ne vois pas comment je pourrai tenir jusqu'à 67 ans de toute façon ». De plus, s'il active son congé préalable, il doit également renoncer à une partie de son salaire. « J'ai fait le calcul, je perds entre 600 et 700 euros par mois. Vu la situation actuelle, je me demande si je vais pouvoir le demander ». ■

Fabrice est pompier depuis 30 ans. © P. L.

BRUXELLES

Karine Lalieux, ministre fédérale des Pensions, renversée par une voiture

Karine Lalieux renversée par une voiture. © D.R.

Karine Lalieux, ministre fédérale en affaires courantes des Pensions et de l'Intégration sociale, a été renversée ce matin à Bruxelles alors qu'elle se rendait à la manifestation pour les pensions. Une voiture l'a percutée sur un passage piéton au niveau du Palais de Justice.

C'est la ministre socialiste qui l'annonce sur sa page Facebook ce lundi en fin de journée. Avec une photo montrant les secours sur les lieux de l'accident, Karine Lalieux écrit ceci : « Ce matin, alors que je me rendais à la manifestation pour la défense des pensions, un de mes grands combats, j'ai été renversée par une voiture en traversant sur un passage piéton devant le palais de Justice de Bruxelles. Je tiens à rassurer tout le monde : je vais bien et je ne suis pas en danger. Je souhaite adresser un immense merci aux services publics pour leur réactivité et leur professionnalisme. Que ce soit la police, les ambulanciers, les équipes médicales et de la STIB, chacun a fait un travail remarquable et je leur suis profondément reconnaissante. Un petit mot pour vous tous : soyez attentifs et prudents, que ce soit en voiture ou à pied. Merci pour vos messages et pensées, tout va bien de mon côté. » ■

BRUXELLES

LES PARLEMENTAIRES ET MINISTRES HONORÉS PAR LES ORDRES NATIONAUX

Parlementaires bruxellois, ministres et secrétaires d'État sortants. © D.R.

Vendredi 10 janvier, vingt membres du Parlement bruxellois, ministres et secrétaires d'État sortants, ont été distingués par des reconnaissances honorifiques dans les Ordres nationaux.

Le 10 janvier 2025, vingt membres du Parlement bruxellois, ministres et secrétaires d'État sortants, ont été distingués par des reconnaissances honorifiques dans les Ordres nationaux. Ces distinctions, attribuées par le roi Philippe sur proposition du ministre compétent, visent à récompenser des mérites particuliers envers la Belgique, qu'ils soient de nature politique, sociale ou culturelle.

LES DISTINCTIONS HONORIFIQUES

Voici les distinctions honorifiques décernées aux personnalités bruxelloises :

Chevalier de l'Ordre de Léopold : Ridouane Chahid, Pierre Kompany, Hasan Koyuncu, Marc Loewenstein, Joëlle Maison, Temiz Sevket

Officier de l'Ordre de Léopold : Fouad Ahidar, Carla De Jonghe, Bertin Mampaka Mankamba.

Commandeur de l'Ordre de Léopold : Bernard Clerfayt, Genot Zoé

Grand Officier de l'Ordre de Léopold : Rachid Madrane

Grand-Croix de l'Ordre de Léopold II : Fadila Laanan

Grand-Croix de l'Ordre de la Couronne : Guy Vanhengel

Certains récipiendaires étaient excusés, comme Alain Maron, Elke Van den Brandt, Nawal Ben Hamou et Marc-Jean Ghyssels. D'autres, tels qu'Emin Özkara et Khadija Zamouri n'ont pas confirmé leur présence.

TROIS ORDRES HIÉRARCHISÉS

La Belgique compte trois Ordres nationaux hiérarchisés : l'Ordre de Léopold, le plus prestigieux, institué en 1832 ; l'Ordre de la Couronne, créé en 1897 pour récompenser les mérites artistiques, littéraires ou industriels ; l'Ordre de Léopold II, fondé en 1900 et attribué pour des services rendus au Roi ou à la Maison royale.

Chaque ordre est composé de plusieurs grades, allant de Chevalier à Grand-Croix, les distinctions les plus élevées honorant des contributions exceptionnelles.

LA POLÉMIQUE

Sur Twitter, les nominations de Hasan Koyuncu, candidat-bourgmestre à Schaerbeek, ou encore Fouad Ahidar ont suscité une vive polémique. « Décorer Fouad Ahidar de l'Ordre de Léopold, une distinction partagée avec les résistants de la Seconde Guerre mondiale, est une insulte à leur courage et leur sacrifice. Ce pays et notre souverain trahissent l'héritage de ceux qui ont combattu pour notre liberté. Bientôt, on finira par récompenser nos terroristes islamistes pour leur 'militantisme' », a écrit un internaute.

> « Bientôt, on finira par récompenser nos terroristes islamistes »

Pourtant, les contradicteurs semblent faire fausse route. Les distinctions honorifiques au sein des Ordres nationaux belges sont accordées selon des critères précis tels que l'ancienneté, le mérite et le grade du récipiendaire, et non à l'initiative du roi. Il s'agit donc d'un processus régulé par un protocole bien défini. ■

E.B.

20021537

WATERMAEL–BOITSFORT

Des élèves créent une mini-entreprise pour transformer les déchets de verre

Sept jeunes entrepreneurs de l'Institut de l'Assomption à Watermael-Boitsfort ont créé une mini-entreprise nommée Vitrum. Ils transforment des bouteilles de vin en verre qu'ils revendent par lots de deux pièces.

LÉA HUPPE

Dans le cadre du challenge LJE (Les Jeunes Entreprises), sept élèves de cinquième secondaire de l'Institut de l'Assomption, situé avenue Alfred Solvay 2/4 à Watermael-Boitsfort, ont créé une mini-entreprise baptisée « Vitrum ».

« Nous réduisons les déchets de verre en récupérant les bouteilles usagées et en les transformant en verres de table élégants, uniques et respectueux de l'environnement », explique Lorenzo, l'un des membres de la mini-entreprise et responsable marketing de Vitrum.

L'équipe a diffusé une annonce sur Facebook pour collecter des bouteilles usagées et a reçu énormément de réponses. Les bouteilles sont également collectées auprès de bars, de restaurants et de particuliers.

Le processus de fabrication repose sur plusieurs étapes : découpe, nettoyage et ponçage des bouteilles afin d'obtenir des verres aux bords lisses et sécurisés. Pour découper les bouteilles, les jeunes entrepreneurs ont investi dans une machine, pour un coût d'une trentaine d'euros. La fabrication entière du produit peut être visualisée sur la page Instagram de la mini-entreprise.

Des bouteilles transformées en verres de table © D.R.

Le projet connaît déjà un petit succès. « Nous avons vendu 19 verres, au prix de 12 € pour un lot de deux », se réjouit Charles, un autre membre de la mini-entreprise et responsable marketing de Vitrum

DES PREMIERS BÉNÉFICES

Grâce aux bénéfices générés, la mini-entreprise a pu amortir ses premiers investissements, comme la machine et le packaging. « Nous envisageons de réinvestir les profits dans l'entreprise, et peut-être d'acheter une nouvelle machine », précise Lorenzo.

C'est dans le cadre de leur cours d'économie que ces jeunes se sont inscrits au challenge LJE. Les sept jeunes entrepreneurs sont d'ailleurs suivis par leur professeur d'économie ainsi qu'un coach LJE tout au long de cette aventure.

Pour ce qui est de l'idée du projet, celle-ci vient d'Internet. « C'est en voyant la vidéo d'une dame qui coupait une bouteille de vin en deux qu'on a eu cette idée », raconte Lorenzo.

Le nom de la mini-entreprise « Vitrum » vient du latin et signifie verre. « On voulait un nom original, qui sorte de l'ordinaire donc on s'est inspiré du latin », explique Lorenzo.

LES JEUNES ENTREPRISES

Le programme de mini-entreprises de LJE permet à des jeunes élèves de cinquième, sixième et septième secondaires d'approcher le monde de l'entreprise en leur permettant de se lancer dans la création et la gestion d'une coopérative miniature durant quelques mois de l'année scolaire.

De nombreuses activités sont mises en place dans ce programme telles que des assemblées générales, des séminaires, des webinaires, des journées de vente ou encore le congrès des mini-entreprises.

Lors d'une finale nationale en mai prochain, Vitrum aura l'occasion d'affronter les autres mini-entreprises du LJE challenge.

Le gagnant national aura la chance de représenter la Belgique francophone au Gen-E European Entrepreneurship Festival qui aura lieu du 1er au 3 juillet 2025 à Athènes, en Grèce. ■

BRUXELLES–VILLE

Une enquête publique pour les Bains du Centre

Une enquête publique aura lieu du jeudi 16 au jeudi 30 janvier sur la rénovation, la restauration et le réaménagement des Bains du centre et de leurs équipements sportifs.

LÉA HUPPE

Une enquête publique, disponible sur open.permits, commencera ce jeudi 16 janvier concernant la rénovation, la restauration et le réaménagement des Bains du centre, situés au 28 rue du Chevreuil à 1000 Bruxelles. L'enquête se terminera le jeudi 30 janvier.

Les Bains du centre, dans les Marolles © ADC

Concrètement, le projet ne comporte pas de grandes modifications pour les usagers de la piscine mais plutôt ayant des impacts sur les caractéristiques urbanistiques du bâtiment. « Cette enquête publique fait suite aux modifications suggérées par l'avis de la commission de concertation. Ce sont uniquement des adaptations, non des nouveautés par rapport au projet initial », explique Florence Frelinx (MR), échevine des Sports à la Ville de Bruxelles.

Les modifications concernent l'accès PMR, l'accès des vélos, l'ascenseur ou encore les châssis du bâtiment. « Les objectifs principaux de ce projet sont la valorisation du patrimoine, l'inclusion et le rôle social, la mise à jour technique et l'amélioration des performances énergétiques », déclare l'échevine.

Un gros changement est tout de même prévu : la restauration et la réouverture de la cafétéria qui est fermée depuis plus de 20 ans.

Pendant les travaux, la piscine restera ouverte au maximum. Un plan de phasage qui respecte les normes de sécurité sera établi.

Durant la fermeture des travaux, les deux autres piscines communales, situées à Laeken et à Neder-Over-Heembeek seront toujours accessibles aux citoyens. ■

LASNE

La Nuit des Bibliothèques : (re)découvrir la lecture pour les enfants et tout-petits

La bibliothèque Edgar P. Jacobs participe à cette nouvelle édition de la Nuit des Bibliothèques. Cette opération est initiée par la Bibliothèque centrale du Brabant wallon, en collaboration avec de nombreuses bibliothèques publiques du réseau de la Fédération Wallonie-Bruxelles.

Cet événement incontournable dans le milieu culturel a été créé il y a plus de 10 ans. Il vise chaque année à sensibiliser les familles aux bienfaits de la lecture pour les plus jeunes en proposant des activités qui favorisent le partage et le lien. Cet événement permet également d'attirer un nouveau public dans les bibliothèques et de faire découvrir toutes leurs richesses au plus grand nombre.
Lors de cette édition 2025, deux activités se dérouleront au sein de la bibliothèque de Lasne. Elles permettront aux enfants de vivre un moment inoubliable, de repartir avec de chouettes souvenirs et feront découvrir ou redécouvrir aux familles le plaisir de la lecture. La commune encourage vivement la participation à ces deux événements et à franchir les portes de la bibliothèque, qui se réinvente chaque jour pour attirer un public toujours plus large et diversifié.

Cet événement permet d'attirer un nouveau public dans les bibliothèques.

(Re)donner le plaisir de lire. © Pexels

ATELIER CRÉATIF

Cet atelier, intitulé « Un sac pour la nuit » sera animé par Noémie Malbecq, ce 18 janvier. Les enfants vont fabriquer, le temps d'une matinée, un sac spécial pour y ranger leurs petites affaires (pyjama, doudou ou livre préféré). Informations pratiques : l'atelier a lieu ce samedi 18 janvier, de 10h à 12h et est ouvert aux enfants de 4 à 8 ans. La participation est gratuite, mais l'inscription inscription obligatoire (nombre de places limité), par mail à l'adresse bibliotheque@lasne.be.

ACTIVITÉ « AU DODO LES DOUDOUS »

Cet atelier se tiendra le 22 janvier et sera animé par Marie Wabbes. Cette activité originale propose aux enfants de venir confier leur doudou à la bibliothèque, le temps d'une nuit. Pour faciliter la séparation avec la peluche chérie, la dessinatrice Marie Wabbes offrira à chaque enfant un dessin de son doudou.
Le lendemain, les enfants récupèrent leur compagnon précieux accompagné d'un album illustré relatant ses aventures nocturnes ! Si vous souhaitez y participer, rendez-vous le mercredi 22 janvier, entre 14h30 à 16h30, pour déposer le doudou de votre enfant et vous pourrez le récupérer le lendemain, entre 15h30 et 17h00. L'atelier est ouvert aux enfants de 0 à 6 ans, sans inscription préalable et la participation est entièrement gratuite. ■

NIVELLES

Greek and Potatoes s'installe au Shopping Nivelles !

Déjà bien installé à Charleroi, Greek and Potatoes a ouvert une nouvelle adresse au Shopping de Nivelles en décembre dernier.

Chez Greek and Potatoes, chaque recette repose sur des ingrédients clés : une viande marinée selon la tradition grecque, une pita moelleuse et des légumes croquants, le tout sublimé par des épices importées de Grèce. L'enseigne a récemment ouvert un nouveau restaurant au Shopping de Nivelles.
Comme un clin d'œil à la mythologie grecque, les gyros de Greek and Potatoes portent des noms évocateurs : la Medusa pour son côté piquant, le Léonidas pour sa générosité, ou l'Aphrodite pour sa douceur.

L'enseigne préserve l'authenticité des saveurs.

Dans une ambiance décontractée et conviviale, avec des portions généreuses et un service rapide, l'enseigne préserve l'authenticité des saveurs, chaque bouchée est une invitation à goûter la Grèce. Cette nouvelle adresse dans le shopping de Nivelles, chaussée de Mons 18A, ce sera l'occasion de découvrir ou de redécouvrir l'art du gyros. ■

L.H.

Greek and Potatoes © Tribe Agency

Greek and Potatoes © Tribe Agency

ACTU

MOUSCRON

La police tire dans la tête de leur chien : Marlène et Lucie réclament des réponses

Marlène et sa fille Lucie, qui vivent dans leur camionnette à Mouscron, se battent pour obtenir des réponses : leur chien a été grièvement suite à une intervention de contrôle de la police.

OPHÉLIE WAGNON

Dans la soirée du 2 janvier 2025, alors qu'elles étaient parties se réchauffer, Marlène et sa fille Lucie avaient laissé leurs animaux dans leur véhicule. Vers 21h, la police de Mouscron a reçu un signalement concernant un chien qui aboyait dans un véhicule stationné sur un parking, par une température proche de 0°C.

À l'arrivée des agents, et après avoir fait plusieurs fois le tour du véhicule, ils l'ont ouvert et le chien, un berger allemand nommé Pomy, serait sorti du véhicule, en courant et en aboyant en direction d'un policier, qui a fait usage de son arme. « C'est vraiment que l'agent en question a dû se sentir menacé. C'est toujours dommage de devoir en arriver à faire feu sur un animal, c'est une forme d'échec », commente la police.

Marlène et Lucie sont soulagées que leur brave Pomy soit toujours en vie. © D.R.

POMY VOULAIT VIVRE !

« Sa dernière vertèbre, celle qui fait le lien avec le crâne, est partiellement détruite », explique Lucie. Malgré la gravité de ses blessures, la chienne est en vie. « Elle ne pouvait plus relever la tête à droite, mais elle voulait se battre. Rester une heure au sol, par des températures glaciales, et survivre… c'est incroyable. On nous a d'abord dit que le chien avait couru vers un agent en aboyant. Qu'effrayé, celui-ci avait tiré. Mais la balle aurait alors dû toucher de face, pas à l'arrière de la tête ». L'euthanasie avait été évoquée par le vétérinaire. « Mais quand on est arrivé, notre chienne a remué la queue et a essayé de se lever. En quatre jours, elle marchait déjà. »

« Ils ont affirmé que le chien avait ouvert la porte latérale tout seul. Cette porte est déjà difficile à ouvrir pour nous ! Et pourquoi Pomy aurait-elle couru dix mètres pour attaquer un autre agent ? »

Marlène et Lucie dénoncent des failles dans la gestion de l'incident. « On m'a dit : 'Ce n'est pas nous, madame, c'est notre collègue, mais il est déjà parti'. Cela ressemble à une tentative de se dédouaner. Mais nous tenons quand même à souligner le bon accueil de l'équipe sur place, qui nous a parlé ».

> « Il y a eu une bavure, c'est évident »
>
> Marlène

Pour elles, des explications claires sont indispensables. « Il faudra me démontrer que cette version tient debout. Pour l'instant, je n'y crois pas. Ils avaient dit qu'ils nous appelleraient dès le lendemain pour faire une déposition mais nous attendons encore ».

DES QUESTIONS SANS RÉPONSES

De leur côté, les autorités évoquent une situation de menace. Selon leur récit, le chien se serait échappé du véhicule stationné par une nuit glaciale et aurait couru en direction d'un agent, le poussant à tirer.

Cependant, Marlène remet en question ces affirmations. « Nous savons que nos animaux n'ont pas le droit d'être seuls dans la voiture dans le froid. On assume ce choix, nous n'en avions pas d'autre. Nous ne voulons pas de dédommagement, juste savoir ce qu'il s'est vraiment passé. ». La police justifie le fait de ne pas avoir appelé la SPA car le refuge n'a pas de véhicule pour transporter l'animal : « C'est toujours la police qui doit transférer les animaux, qui doit les attraper, les transférer vers la SPA ». Ils ont, par ailleurs, emmené l'animal chez le vétérinaire.

Alors que l'enquête suit son cours, les propriétaires du chien espèrent une reconnaissance des erreurs commises. « Il y a eu une bavure, c'est évident », conclut Marlène, déterminée à obtenir des réponses. ■

Les « Îles de paix sont de retour »

La nouvelle campagne de récolte de fonds et de sensibilisation d'« Îles de paix » sera de retour les 17, 18 et 19 janvier, partout en Wallonie et à Bruxelles. Les citoyens sont invités à effectuer des achats solidaires auprès des bénévoles ou via le site internet de l'organisation. Ils pourront notamment acheter les célèbres « modules ». Entre autres...

Nous sommes membres du cdj pour vous garantir une information digne de confiance

www.lecdj.be

TIRAGE DU LOTTO

LOTTO 11-01-25

11 12 14 33 41 43 39

N°	Gagnants	Montants
6	0	0,00
5+bonus	0	0,00
5	94	1.437,80
4+bonus	196	344,70
4	4.099	30,40
3+bonus	5.896	11,20
3	73.080	6,25
2+bonus	55.608	3,75
1+bonus	194.956	1,25

JOKER + 13-01-25

7 6 4 6 6 9 CANCER

N°	Gagnants	Montants
6+signe astro.	0	0,00
6	0	20.000,00
5	0	2.000,00
4	5	200,00
3	66	20,00
2	587	5,00
1	5.572	2,00
Signe astro.	2.611	1,50

EURO MILLIONS 10-01-25

12 27 36 37 42 6 7

N°	Gagnants	Montants
5★★	0	0,00
5★	4	179.667,00
5	3	55.988,10
4★★	31	1.687,60
4★	801	120,30
3★★	1.720	59,20
4	1.557	45,90
2★★	24.794	14,40
3★	37.007	10,70
3	69.838	10,60
1★★	131.395	6,80
2★	539.324	5,20
2	1.040.834	4,30

KENO 13-01-25

2 4 5 13 25 30 33 35 36 37 42 43 46 47 49 54 62 64 65 69

PICK3 13-01-25

8 5 7

Loterie Nationale

RECEVEZ LES RÉSULTATS DU LOTTO ET EUROMILLIONS SUR VOTRE GSM EN ENVOYANT TIRAGE AU 9636

ABONNEMENT : 0,80/SMS

POLITIQUE

La fille de Jean Gol tacle Bouchez : « Qu'il cesse d'insulter la mémoire de mon père ! »

Les révélations par Sudinfo de l'arrivée d'ex-membres du parti d'extrême droite « Chez Nous » au MR suscitent une vive polémique ! Deborah Gol n'a que peu apprécié les propos de Georges-Louis Bouchez mentionnant son père.

GASPARD GROSJEAN
Rédacteur en chef adjoint

Une petite phrase, signée Georges-Louis Bouchez, dans Le Soir de lundi a fait sortir de ses gonds Deborah Gol, la fille de feu le président du parti libéral Jean Gol : « Ce sont des gamins de 20 ans. À cet âge, Jean Gol était chez les étudiants communistes », déclare ainsi le président du MR, réagissant aux informations exclusives de Sudinfo concernant le fait que plusieurs anciens membres du parti d'extrême droite « Chez Nous » avaient officiellement rejoint les rangs du MR.

NIKOLIC ET WILMÈS RÉAGISSENT

Le cas de Noa Pozzi, carrément tête de liste à Liège le 9 juin dernier, avait particulièrement fait réagir car son acception était une décision du président en personne, les Jeunes MR locaux ou encore les principaux élus principautaires n'ayant pas été consultés. Diana Nikolic, qui est quand même cheffe de groupe à Liège et au Parlement de la Fédération Wallonie-Bruxelles, déclarait d'ailleurs sans détour : « Les libéraux liégeois n'ont été ni consultés ni même informés quant à l'adhésion de Noa Pozzi au MR. Je ne peux que le regretter (...) Je serai vigilante et intransigeante. » Même la très populaire et respectée Sophie Wilmès n'a pu cacher un certain malaise sur RTL dans « Face à Buxant », l'ex-Première ministre estimant qu'une concertation en interne aurait été opportune...

Voilà donc des recrutements qui font du remous, même si de nombreuses personnalités au sein du Mouvement réformateur mettent en avant le fait que tout le monde a droit à une seconde chance, a fortiori à partir du moment où des propos et/ou positionnements passés sont reniés.

> « Qu'il cesse d'invoquer le nom de mon père en comparant son parcours à celui de candidats issus d'une mouvance qu'il avait en horreur, notamment en tant que petit-fils de déportés »
>
> Deborah Gol
> FILLE DE JEAN GOL

La fille de Jean Gol (à droite) n'a que peu goûté le sort réservé à son père par GLB. © Photo News

Mais s'il y en a une que les propos de Georges-Louis Bouchez ont heurtée, c'est bien Deborah Gol, la fille de Jean Gol, figure emblématique des libéraux en Belgique francophone et dont le nom a été donné au centre d'étude du parti.

« UNE MOUVANCE QU'IL AVAIT EN HORREUR »

Cette dernière, plutôt discrète habituellement et qui ne commente jamais l'actualité politique, a cette fois réagi. Estimant tout d'abord que « trente ans après le décès de mon père, il me semble que sa mémoire mérite d'être respectée et laissée en paix. » Deborah Gol poursuit, dans un post plutôt gratiné sur Facebook, « M. Bouchez, qui est un homme supposé intelligent, doit savoir ce que cela aurait eu de choquant pour mon père d'être convoqué pour justifier l'adhésion de candidats d'extrême droite au parti libéral. » Elle appelle dès lors à ce que « M. Bouchez prenne ses responsabilités et cesse d'invoquer le nom de mon père et d'insulter sa mémoire en comparant son parcours à celui de candidats issus d'une mouvance qu'il avait tellement en horreur, notamment en tant que petit-fils de déportés. »

Le dernier point soulevé par la fille de l'ancien président des libéraux porte sur les « liens » qu'aurait eus Jean Gol avec les communistes dans sa jeunesse. « J'ignore si les faits et la nuance ont une quelconque importance pour M. Bouchez mais, à 20 ans, mon père était aux étudiants socialistes et non communistes. Il avait eu précédemment des sympathies, comme de nombreux jeunes dans les années 50, pour ce parti qui comptait dans ses rangs de nombreux anciens résistants. » Voilà qui est clair. ■

COLLABORATEURS « FANTÔMES »

Pas de transaction pénale conclue pour Joëlle Milquet

Empêtrée depuis plus de dix ans dans l'affaire dite des « collaborateurs fantômes » de son ancien cabinet ministériel, Joëlle Milquet va-t-elle clôturer ce dossier via une transaction pénale ?

GASPARD GROSJEAN

Cela fait plus de dix ans désormais que Joëlle Milquet est au centre d'une affaire judiciaire qui l'avait poussée à démissionner de son poste de ministre de l'Éducation, à l'époque. L'ex-présidente de feu le cdH est en effet soupçonnée d'avoir embauché des collaborateurs dans son cabinet (elle était alors ministre de l'Intérieur, NdlR) pour les affecter à des tâches plutôt liées à sa campagne électorale. Inculpée pour prise illégale d'intérêt mais aussi pour faux dans cette affaire, Joëlle Milquet va-t-elle mettre ça derrière elle ?

Joëlle Milquet. © Belga

Selon La Libre, l'intéressée aurait négocié une transaction pénale en vue d'être libérée de ses ennuis judiciaires. Contacté par Sudinfo, son avocat, Adrien Masset, souligne qu'il n'y a, pour l'instant, pas de transaction conclue. Le parquet général de Bruxelles a lui aussi démenti l'existence d'un tel accord.

Refusant de commenter plus avant le dossier, Me Masset rappelle toutefois « la position constante de Joëlle Milquet », qui conteste depuis toujours la moindre infraction. Me Masset estime par ailleurs qu'après 11 ans, « le délai raisonnable est gravement dépassé ». ■

DISTRIBUTION

L'inquiétude grandit chez les travailleurs de Cora

Le groupe Louis Delhaize semble bien décidé à cesser ses activités dans la distribution. Après avoir cédé les magasins Match et Smatch en 2023, et les Delitraiteur l'an dernier, voilà qui a de quoi renforcer les craintes des travailleurs des magasins Cora de Wallonie.

LAURENCE PIRET

La nouvelle est tombée alors que les syndicats manifestaient en front commun à Bruxelles. Le groupe Louis Delhaize a conclu un accord avec Delhaize pour céder les 325 points de vente approvisionnés par Delfood, les petits « Louis Delhaize » qu'on retrouve notamment dans les stations-service et les centres-villes, ainsi que les services logistiques et le siège de Delfood en Belgique.

Si l'opération est un gros coup pour Delhaize, qui renforce ainsi sa position dans le pays en augmentant sa position et son réseau de magasins, la nouvelle a fait l'effet d'une bombe pour les travailleurs des sept hypermarchés Cora de Wallonie.

La fin d'une époque ? © D.R.

En effet, cela fait des années que les syndicats s'inquiètent de la position du groupe Louis Delhaize sur le marché de la grande distribution. Le groupe a déjà vendu des activités en Roumanie, en France et au Luxembourg. En 2023, il a vendu ses magasins Smatch et Match en partie à Colruyt. L'an dernier, c'était au tour de la branche Delitraiteur d'être également vendue, au groupe Colruyt à nouveau.

« Soyons clairs : la question n'est plus de savoir si le drame va arriver mais quand il va arriver », a dénoncé la présidente du Setca Myriam Delmée, qui a appris cette cession des Delfood depuis Bruxelles. « On sent qu'on est dans la dernière ligne droite. Cela fait des mois que l'on demande à la direction de Louis Delhaize des précisions et des clarifications pour les travailleurs de Cora. Ils sont inquiets. Et cette annonce ne va faire que renforcer leurs craintes, face à un groupe qui fait la sourde oreille à nos sollicitations. »

Les sept hypermarchés Cora représentent 1.800 à 2.000 emplois, tandis que les galeries font aussi vivre de nombreuses enseignes. ■

MANIFESTATION À BRUXELLES

30.000 PERSONNES DANS LES RUES POUR DIRE « PAS TOUCHE AUX PENSIONS ! »

Quelque 30.000 personnes, selon la police et le front commun syndical, se sont rassemblées lundi matin au centre de Bruxelles, place de l'Albertine, pour manifester pour le droit à une pension décente.

Militants rouges, bleus et verts ont battu le pavé, suivant une centaine de pompiers mobilisés pour la cause, eux aussi. La grande majorité du cortège était constituée de travailleurs de l'enseignement flamand. Selon les syndicats du secteur, ils étaient à eux seuls 25.000.

Victime de son succès, la manifestation s'est ébranlée avec 30 minutes de retard sur le planning.

> La première cible des calicots était le formateur Bart De Wever mais Georges-Louis Bouchez n'a pas été oublié pour autant

PÉTARDS ET FEUX D'ARTIFICE

Vers 10h30, sous un beau soleil d'hiver mais dans un froid mordant, les manifestants ont remonté le Mont des Arts en direction de la place Poelaert dans une ambiance festive, accompagnés de quelques pétards et feux d'artifice. La première cible des calicots était le formateur Bart De Wever, mais le président du MR Georges-Louis Bouchez n'a pas été oublié pour autant.

Parmi la foule se sont aussi glissés les coprésidents d'Ecolo, Marie Lecocq et Samuel Cogolati, et le président du PS Paul Magnette. Place Poelaert, destination finale du cortège, les présidents des trois grandes organisations syndicales se sont ensuite adressés à la foule

Qu'importe la couleur, tous les syndicats s'inquiètent que l'on s'en prenne « encore aux plus faibles », les travailleurs du service public ou les femmes. Pour les premiers, si les notes de De Wever qui fuitent aboutissent, « ils devront travailler beaucoup plus pour garder les mêmes droits ». Un non-sens pour le front commun syndical, qui rappelle que la pension constitue une part importante du package salarial dans la fonction publique. En ce qui concerne les femmes à l'emploi, selon les calculs de la FGTB, plus d'un quart d'entre elles pourraient ne plus avoir accès à la pension minimum si les critères venaient à changer. ■

Plus de 30.000 personnes ont défilé dans les rues de la capitale. © PhotoNews

QUATRE POLICIERS BLESSÉS LORS D'UN INCIDENT AVEC LES POMPIERS

Quatre policiers ont été blessés lors de la manifestation de lundi matin lors d'un incident avec des pompiers participant à l'action, selon la zone de police Bruxelles-Capitale Ixelles (PolBru). Plusieurs dizaines de pompiers participant à la manifestation se seraient écartés de l'itinéraire prévu, avec pour intention de bloquer la petite ceinture à hauteur de la Porte de Namur. « Un certain nombre de pompiers ont attaqué nos collègues. Des gaz lacrymogènes ont notamment été brièvement utilisés », note la zone de police. Quatre policiers ont été légèrement blessés, selon PolBru qui annonce sa volonté de mener une enquête approfondie sur cet incident et vouloir prendre les mesures nécessaires « pour éviter qu'une telle situation ne se reproduise à l'avenir. »

Toujours au chapitre des incidents on relèvera la mésaventure survenue à la ministre PS des Pensions Karine Lalieux. Alors qu'elle se rendait à la manifestation, elle a été renversée par une voiture en traversant sur un passage piéton devant le palais de Justice de Bruxelles. « Je vais bien et je ne suis pas en danger », a-t-elle posté sur sa page Facebook en rendant hommage aux services de secours. ■

ROULAGE

Vincent est furieux et ne paiera pas : « La police a mis 5 mois pour rédiger le p.-v. ! »

Le Carolo a reçu une transaction pénale de 245,10 € pour une infraction de roulage qui remonte à plus de… 8 mois et qu'il conteste. « Je suis hors de moi, ils sont complètement hors délai ! », témoigne-t-il.

FRANÇOISE DE HALLEUX
Journaliste

En matière de roulage, le policier doit envoyer son p.-v. dans les 14 jours à compter de l'infraction. Au-delà de ce délai, le législateur estime que le titulaire de la plaque ne peut plus être présumé comme le conducteur fautif et que ce même titulaire de la plaque n'est plus censé se souvenir de qui était au volant le jour où l'infraction a été commise.

8 MOIS PLUS TARD…

Vincent Delaunoy, un ingénieur de Charleroi âgé de 57 ans, a dès lors été très surpris de recevoir le 7 janvier dernier une amende de 245,10 € (en réalité, une transaction du parquet) pour avoir, indique le p.-v., emprunté un sens interdit à Berchem-Sainte-Agathe.

Plus de 8 mois, donc, après les faits !

« En octobre, j'avais reçu le p.-v., sans demande de paiement, dans lequel le policier mentionnait l'infraction tout en précisant qu'il avait connu un souci informatique qui l'avait empêché de transmettre plusieurs P.I. (perceptions immédiates ?) dans le système crossborder, qu'il était dès lors hors délai et qu'il laissait au parquet l'appréciation de l'opportunité des poursuites », détaille le Carolo verbalisé.

« J'avais directement contesté auprès de la police mais, au lieu de cela », poursuit le Carolo, « je reçois, en ce mois de janvier, une amende à payer ! Ce n'est pas réglo. Je suis hors de moi ! J'ai la chance d'avoir une assurance protection juridique et j'ai directement pu avoir le soutien d'un avocat. Mais quid des autres conducteurs qui pourraient se décourager et payer ce montant, alors que les règles n'ont pas été respectées ».

Vincent est désormais épaulé par maître Bruno Gysels, avocat spécialiste du roulage. « Ce dossier est rempli d'anomalies », dit-il. « Tout d'abord, 5 mois pour rédiger un p.-v., comment est-ce possible ? Même s'il y a un souci informatique, pourquoi le policier ne revient-il pas, alors, à l'ancien système ? Ensuite, pourquoi le parquet ne classe-t-il pas sans suite puisque ce p.-v. est clairement envoyé hors délai, comme le mentionne le policier lui-même ! Pourquoi mon client n'a-t-il reçu aucune réponse à sa contestation ? Au lieu de cela, il se ramasse une transaction de 245,10 €, un montant majoré par rapport au montant de la perception immédiate si l'informatique avait fonctionné ! Et, comme toujours en pareil cas, on le menace d'augmenter le montant s'il ne paie pas, à savoir un ordre de paiement de 546,17 € + les 200 € pour le fonds d'aide aux victimes. »

La machine étant lancée, Me Gysels et son client n'ont d'autre choix que d'attendre cet ordre de paiement, pour pouvoir enfin saisir le tribunal de police et contester une troisième fois.

« C'EST USANT ! »

« Tous ces papiers et toutes ces démarches, c'est fatigant et usant », termine Vincent, bien décidé à ne pas payer, sûr de son bon droit et d'un acquittement final. ■

Vincent, un ingénieur carolo, est bien décidé à aller jusqu'au tribunal pour contester. © D.R./Belga

« Ce dossier est rempli d'anomalies ! Et comme toujours dans ces dossiers, le parquet menace d'augmenter le montant si on ne paie pas »

Bruno Gysels
AVOCAT DE VINCENT

« UN COLLÈGUE POLICIER NE POUVAIT PAS ACHEVER LE CONSTAT»

Cinq mois pour rédiger un p.-v. de roulage, comment est-ce possible ? La zone de police Bruxelles-Ouest, concernée par le cas de Vincent, a-t-elle été impactée par un énorme souci informatique l'empêchant d'accéder à Crossborder ? « Non, nous n'avons pas connu de problème structurel », répond le commissaire Dennis Sutherland, porte-parole de la zone. « Mais il se peut que le jour où l'agent a rédigé son p.-v., il y a eu un souci informatique. Quand cela arrive et qu'on ne parvient pas à envoyer dans les deux semaines via Crossborder, on utilise alors la voie normale, ce qui a été fait ici. On a envoyé le p.-v. au parquet en mentionnant le problème de délai et c'est le parquet qui prend alors la main ». Le policier a en effet envoyé le p.-v. au parquet, mais… au bout de 5 mois !

« Certes, mais il y a peut-être eu une absence du policier. Le policier qui constate l'infraction est le seul à pouvoir rédiger le p.-v., un collègue ne peut pas terminer le travail, ce serait un faux ! »

Du côté de Crossborder, on nous affirme qu'aucune panne majeure n'a jamais paralysé le système des perceptions immédiates. ■

F. DE H.

BRUXELLES

Elle trouve des limaces vivantes dans ses frites fraîches !

Il y a quelques semaines, Jeanine, une mère de famille, a acheté des frites fraîches dans un Lidl de la périphérie bruxelloise. Mais en ouvrant le sachet, elle a eu une très dégoûtante surprise, affirme-t-elle.

À la fin du mois du novembre, Jeanine s'est rendue dans un supermarché Lidl de la périphérie bruxelloise.
« Ce n'est pas mon magasin habituel. Je suis infirmière à domicile. Et ce magasin Lidl, près de Wemmel, était sur mon chemin », a-t-elle expliqué à nos confrères de RTL Info.
La mère de famille a acheté un sachet de frites fraîches emballées dans un sachet transparent. Mais au moment de les cuisiner, elle a une drôle de surprise.

À LA POUBELLE, LES FRITES !

« Après avoir mis les frites dans la friteuse, j'ai remarqué qu'il y avait trois limaces dans le sac vide sur la table. Et elles étaient vivantes ! », détaille en effet la quadragénaire, qui, dégoûtée, précise avoir jeté toutes les frites à la poubelle.
Après cet incident, elle a contacté le magasin par e-mail pour lui faire part de cette découverte pour le moins inhabituelle. Jeanine affirme ne pas avoir reçu la moindre réponse, ce qui surprend le porte-parole de Lidl Belgium.

Que diable faisaient ces gastéropodes au fond du sachet ? © RTL

« Normalement, les mails envoyés par les clients sont traités rapidement par nos services. Peut-être qu'il y a eu un souci d'adresse ? », avance Julien Wathieu. « Notre volonté est de répondre à chaque client et d'octroyer un remboursement, voire une compensation dans certains cas », précise-t-il.
Le service de communication de Lidl s'est en tout cas dit très surpris par cette découverte de Jeanine. Une découverte qui reste, il est vrai, exceptionnelle. Il n'est en effet pas fréquent de retrouver des limaces dans un sachet de frites même si, décidément, ces petites bêtes se montrent de plus en plus envahissantes !

TÉLÉCOMS

DIGI bouscule le marché : jusqu'à 156 € d'économies possibles en comparant bien

L'arrivée du 4e opérateur DIGI n'en finit pas de faire réagir ses concurrents. Après Proximus et Orange, c'est au tour de Base de revoir son offre de data à la hausse pour ne pas perdre de clients. De quoi faire des économies

LAURENCE PIRET
Journaliste

C'était espéré : l'arrivée de DIGI sur le marché télécom belge a forcé ses concurrents à revoir leurs offres à la baisse en termes de prix.
Après Orange et Proximus, qui ont proposé via leurs marques low cost Hey ! Telecom et Mobile Vikings, c'est au tour de Telenet, via sa marque Base, de revoir ses abonnements les moins chers, en augmentant le crédit de data prévu.

De quoi surfer encore plus ! © D.R.

UNE RÉDUCTION À... VIE !

Depuis ce lundi, les abonnés qui avaient souscrit à un abonnement Base de 15 € disposent d'un crédit de 15 GB, au lieu des 8 GB prévus jusqu'à présent. Base a aussi annoncé une promotion temporaire lundi. Quiconque souscrit un nouvel abonnement entre aujourd'hui et le 3 mars bénéficiera d'une réduction de 25 % à vie, soit à 11 € au lieu de 15 €.
Proximus, via Mobile Vikings, a revu son offre avec un abonnement de 8 GB, à 10 € par mois, ou de 30 Go pour 15 €. Orange, avec Hey !, propose un abonnement à 5 € par mois, qui prévoit 15GB de data. Un abonnement qui s'aligne totalement à l'offre de lancement de DIGI sur le marché belge.
Mais selon Testachats, qui a comparé les offres du marché, la moins chère est l'abonnement « Glow » de Mega, qui propose 5GB pour 4 € seulement. De quoi économiser jusqu'à 50 € par an, si ce volume de données vous suffit. Pour un abonnement mobile avec au moins 20 Go de données mobiles, la différence entre l'abonnement le moins cher (DIGI) et le plus cher du marché, permet d'économiser jusqu'à 96 € par an.

À VOS CALCULETTES !

Mais vous pouvez économiser plus, 101 € par an, pour un abonnement mobile avec au moins 50 GB de données mobiles et les appels et SMS illimités : l'offre de Mega à 13 € par mois, contre celle de DIGI de 60GB à 26 €.
Les économies peuvent encore être plus importantes sur les forfaits de 100 GB : jusqu'à 156 €. N'hésitez donc pas à comparer les offres du marché, et à bien évaluer vos besoins téléphoniques et de surf pour ne pas dépenser plus que nécessaire pour un pack ou une formule qui ne vous conviendrait pas ! ■

Pour un abonnement mobile avec au moins 20 Go de données mobiles, la différence entre l'abonnement le moins cher (DIGI) et le plus cher du marché, permet d'économiser jusqu'à 96 € par an

ÉNERGIE

Une grosse flambée des prix du gaz n'est pas vraiment à craindre pour le moment

Le gaz russe représente moins de 15 % de nos importations, dont la moitié vient de Norvège et des États-Unis. Les marchés ont anticipé les difficultés liées à l'Ukraine.

BENOÎT JACQUEMART
Journaliste

BENOÎT JACQUEMART

La fin de la livraison de gaz à l'Europe via l'Ukraine, depuis le 1er janvier, va-t-elle faire flamber les prix en Europe ? Eh bien, il semble que pour le moment, la réponse soit « non ». Il est vrai que si l'on examine le marché TTF de Rotterdam, sur lequel sont basés les prix payés chez nous, on constate une lente montée des prix à partir du 16 décembre mais un précédent pic avait été atteint le 2 décembre, avant une chute de plusieurs jours.

VOLATILITÉ

Il est vrai aussi que l'on a assisté à une brusque hausse le 2 janvier (50 euros le MWh ou mégawattheure) mais les prix sont repartis à la baisse immédiatement après. Le MWh est descendu à 45 euros vendredi 10 janvier. Cela dit, à 47 euros le MWh (le prix de ce lundi 13 janvier), on est toujours nettement plus bas que les 60 euros du 22 août 2023. Parler de risque de cataclysme pour nos factures est donc pour le moins prématuré. Il est vrai aussi que, le 23 février 2024, on était descendu à 29 euros le MWh. Le 13 janvier 2024, voici juste un an, on était aux alentours de 37 euros. Mais qu'en est-il de la fin de la fourniture de gaz russe via l'Ukraine ? « Il faut d'abord préciser que les importations de gaz russe ont fortement diminué en Europe entre 2021 et 2023 », indique Raphaël Castadot, spécialiste énergie chez Sia Partners. « En 2021, le gaz russe représentait 45 % des importations. En 2023, on était tombé à 15 %. Et le gaz transitant via l'Ukraine représentait un tiers de ces 15 %. La tendance reste à s'affranchir du gaz russe. »

BAISSE DE LA CONSOMMATION

Et cela, en diversifiant de plus en plus nos sources d'approvisionnement. Toujours en 2023, le gaz venant de Norvège « représentait 30 % de nos importations, celui des États-Unis, 19 % », précise Raphaël Castadot. « Et en parallèle, il faut noter une baisse de la consommation de 13 % entre 2021 et 2023. » Tout cela est donc plutôt positif. « Si on peut compter sur la Norvège et les États-Unis, notre approvisionnement est assuré », estime encore M. Castadot. En plus d'autres sources. Il est vrai que c'est plutôt diversifié même si 50 % de notre gaz proviennent de deux pays. La hausse actuelle a en réalité démarré en septembre, avec une brusque baisse en… décembre puis une remontée pour atteindre les 50 euros le MWh le 2 janvier. Si on compare à un an, il est exact que le prix du MWh a fortement augmenté mais d'autres raisons que la fin de la fourniture de gaz russe via l'Ukraine peuvent être avancées. « Les marchés ont anticipé l'incertitude liée à l'Ukraine et ont anticipé la hausse », dit encore Raphaël Castadot.

Nos sources d'approvisionnement en gaz, via le terminal de Zeebrugge, sont diversifiées. © Henderyckx

Entre 2021 et 2023, la consommation de gaz a baissé de 13 %

ANTICIPATION

« Les prix ne devraient plus fondamentalement évoluer. Il y a toujours un peu de spéculation avec les effets d'annonce. Sans changement dans les importations, on ne devrait pas subir d'augmentation significative », analyse encore le spécialiste de Sia Partners. Quant à la facture des consommateurs, comme on nous dit chez un fournisseur, l'augmentation potentielle des prix avait été anticipée lors de l'achat (qui peut se faire plusieurs mois à l'avance) du gaz livré aujourd'hui. Il est toujours difficile d'anticiper les éventuels soubresauts du monde mais, à l'heure actuelle, une brusque flambée des prix ne semble pas à craindre. ■

DIXMUDE

Des Bretons demandent le retour de leur plaque

En 1914, des milliers de Bretons sont morts en combattant l'envahisseur allemand en Belgique. En 2006, une plaque commémorative avait été placée en leur honneur, à Dixmude.

Et cette plaque n'était pas restée bien longtemps. Deux années tout au plus avant que, dégradée, elle ne soit retirée. Cette plaque en langue bretonne et en langue française avait été installée en l'honneur des nombreux combattants bretons morts au cours, notamment, de la bataille d'octobre et de novembre 1914. « Ces hommes soutenaient l'armée belge afin de protéger les ports de Dunkerque et de Calais, menacés par les Allemands », rappelle le « Télégramme ». Plus de 3.000 Bretons sont morts lors de ces combats. Ce qui valait bien cette plaque qu'Yvon Ollivier, le président de l'association « Koun Breizh », voudrait qu'on remette à sa place. Son association a écrit au bourgmestre de Dixmude, le N-VA Koen Coupillie pour que ce soit fait. La plaque se trouverait toujours dans les locaux des services techniques de Dixmude. « Elle n'a jamais été remise en place malgré plusieurs demandes », s'émeut Yvon Ollivier. ■

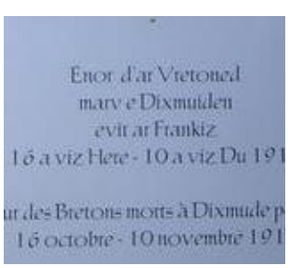

La fameuse plaque. © D.R.

PIERRE NIZET

ARRÊTÉ À LONDRES

Le chef de gang albanais déteste nos prisons

Condamné par contumace à 10 ans de prison par un tribunal belge pour trafic d'êtres humains, cet homme arrêté en Angleterre ne veut pas purger sa peine chez nous car, entre autres, nos prisons sont « surpeuplées ».

PIERRE NIZET

Le « Sun » révèle cette information qui n'est pas une fake news : Adriatik Hysenlika, un ressortissant albanais vivant depuis vingt-six ans au Royaume-Uni, refuse d'être extradé en Belgique à cause de l'état déplorable de nos prisons. Le tribunal de Flandre-Occidentale l'avait condamné par contumace à dix ans de prison le 27 juillet 2020 pour 60 infractions pénales liées au trafic de migrants. Cet homme, qui avait quitté l'Albanie en 1998, était à la tête d'une organisation criminelle à grande échelle depuis l'Angleterre.

Âgé de 43 ans, il utilisait son propre café situé dans le nord de Londres, le « Troy », comme base de ce trafic lucratif. Cette organisation criminelle composée de 11 Albanais aurait gagné plus d'un million de livres sterling (1,2 million d'euros) en très peu de temps. Ils recru-

Adriatik Hysenlika. © D.R.

taient des chauffeurs de camions et, grâce à leurs connaissances, avaient fait monter des migrants albanais dans des camions de marchandise en direction de la Grande-Bretagne, contre rémunération. Ils passaient par la Grèce puis arrivaient en Belgique, en France et aux Pays-Bas pour être embarqués dans un camion et emmenés en Angleterre. Pour cela, les migrants devaient payer 23.000 livres sterling à Hysenlika qui est domicilié dans le quartier londonien de Willesden. Cet homme avait été arrêté en août dernier par la « National Crime Agency » suite à une demande des autorités belges.

« CONDITIONS SCANDALEUSES »

Au juge londonien, les avocats d'Adriatik Hysenlika ont raconté que leur client ne voulait pas être extradé en Belgique car il détestait nos prisons. « Elles sont surpeuplées et la Belgique viole les droits humains. Les conditions de détention y sont scandaleuses », ont-ils plaidé. Cela n'empêchera apparemment pas son extradition. L'homme a aussi avancé qu'il vivait depuis longtemps en Angleterre. Il y a d'abord obtenu un permis de séjour en tant que demandeur d'asile avant de recevoir un passeport britannique. Il a aussi expliqué qu'il avait un petit garçon 2 ans né dans ce pays et qu'il voulait rester près de lui. ■

IL VEUT CHANGER LA CONSTITUTION

POUR POUVOIR PARTIR EN GUERRE, LE PS VEUT QUE LE PARLEMENT DÉCIDE

Il veut que la compétence d'impliquer la Belgique dans une guerre appartienne au parlement (et plus au gouvernement). « Pour éviter qu'un tel pouvoir ne soit concentré dans les mains d'un homme, du style Trump », dit le député Courard.

FRANÇOISE DE HALLEUX

L'article 167 de la Constitution belge stipule que « le Roi commande les forces armées, et constate l'état de guerre ainsi que la fin des hostilités. Il en donne connaissance aux Chambres aussitôt que l'intérêt et la sûreté de l'État le permettent, en y joignant les communications convenables ».

Le parti socialiste, par l'entremise de trois députés (Christophe Lacroix, Philippe Courard et Khalil Aouasti) et du ministre sortant Pierre-Yves Dermagne, demande que l'on change la Constitution. Ils veulent que ce soit le parlement qui puisse déclarer la guerre ou engager notre pays dans une guerre.

MIEUX VAUT PRÉVENIR…

« Notre Constitution donne cette prérogative au Roi, c'est-à-dire au gouvernement », explique Philippe Courard. « Or, quand je vois comme la situation internationale se dégrade, et quand je vois comme des dirigeants extrémistes peuvent s'emparer du pouvoir dans certains pays (Hongrie, Tchéquie, Pologne, Israël), il faut se dire que ça peut arriver chez nous aussi. On ne sait jamais, si un dérangé comme Trump, s'emparait du pouvoir en Belgique… Écoutez ses dernières déclarations sur le Groenland, le Canada et le canal de Panama ! Qui aurait pu imaginer cela de la part d'un président des États-Unis ! À nos yeux, engager notre pays dans une guerre ne doit pas dépendre d'un seul élu, mais de l'ensemble des forces vives, de tous les parlementaires donc ».

> « Imaginez qu'un dérangé comme Trump prenne le pouvoir en Belgique… »
>
> Le député Courard (PS)

Philippe Courard admet que le gouvernement en Belgique est composé de plusieurs ministres, issus de plusieurs formations politiques, mais il n'en démord pas.

« Je n'ai pas peur d'une personne en particulier actuellement », dit-il. « Et je ne pense pas qu'un Bart De Wever (notre futur Premier ministre, peut-être, NdlR) va tomber dans les travers d'un Trump. Mais les choses peuvent aller tellement vite… Il vaut mieux mettre ce pouvoir dès à présent entre les mains du parlement ».

Philippe Courard (PS) veut l'accord préalable du parlement pour prendre la décision de partir en guerre. © Belga

« JAMAIS ANODIN »

Dans leur proposition de déclaration de révision de la Constitution, les quatre auteurs précisent que « les interventions de nos forces militaires à l'extérieur du territoire national devront faire l'objet d'une approbation parlementaire préalable (…) La culture du secret ne se justifie plus et surtout, l'armée doit faire partie intégrante des débats publics et donc parlementaires. Intervenir militairement n'est jamais un geste anodin. Le 'départ en opération' ou 'la déclaration de guerre' ne sont pas juste des mots ou des slogans politiques. Ce sont des décisions politiques majeures qui ont des conséquences potentielles sur le long terme. Conséquences diplomatiques, matérielles et surtout humaines. La situation actuelle ne peut perdurer et les lignes doivent bouger ».

Une simple loi ne suffira pas à modifier les règles du jeu. Il faut passer par une modification de la Constitution, ce qui suppose l'accord de 2/3 des députés. On n'y est pas encore. Toutefois, ce texte illustre toute l'inquiétude de nos élus.

CHARLEROI

L'AVOCATE A VOLÉ 1,7 MILLION À CEUX DONT ELLE DEVAIT GÉRER LE BUDGET

L'ex-avocate Sophie Labeye est poursuivie pour des détournements de fonds à grande échelle : on parle d'une centaine de victimes qui ont été spoliées d'1,7 million d'euros par celle qui était leur administrateur provisoire

ANNE DAUCHOT

C'est en juin 2018 que le scandale a éclaté : on apprenait alors que le cabinet et le domicile personnel de l'avocate avaient été perquisitionnés et qu'elle était inculpée de détournements. Comme administrateur de biens depuis une dizaine d'années, elle avait accès aux revenus de ses administrés, gérait leurs avoirs, payait leurs loyers et leurs dépenses et leur accordait de l'argent de poche.
Petit bonus : elle se faisait aussi des virements sur ses comptes personnels... On parle de 1,7 million d'euros qui ont été dilapidés en shopping de luxe et en voyages à travers le monde.
Devant le tribunal ce lundi matin, Sophie Labeye a réitéré ses aveux : « Je voudrais présenter mes excuses mais je n'ai pas vraiment d'explication, je ne sais pas dire comment tout ça a commencé », dit-elle. Elle précise : « À l'époque, j'étais désignée comme administratrice de biens mais j'avais aussi un cabinet classique à côté avec une grosse charge de travail mais un manque de rentabilité. C'est comme ça que j'ai commencé les transferts de fonds. Puis, j'ai continué car ma famille était habituée à un certain luxe, un certain train de vie et que je ne voyais pas comment arrêter et faire marche arrière », dit-elle.

> « Ma famille était habituée à un certain luxe, à un certain train de vie et je ne voyais pas comment arrêter »
> Sophie Labeye

SACS, BIJOUX, VÊTEMENTS

Il n'y avait pas que sa famille : Sophie Labeye dépensait aussi beaucoup pour elle, sacs, bijoux, vêtements…
Aujourd'hui, Sophie Labeye travaille dans une agence immobilière, elle gagne 2.100 euros par mois. ■

Sophie Labeye reconnaît les faits.Sophie Labeye © D.R.

Arlette et Raymonde : « En 2 ans, elle a volé 4.900 euros à notre maman »

Arlette, de Lambusart, et Raymonde, de Gembloux, sont deux des filles d'Eugénie, décédée en 2008. Les deux dernières années de sa vie, la septuagénaire, qui vivait avec Arlette, a été sous administration de biens chez Sophie Labeye…
Eugénie était en mauvaise santé, elle était amputée d'une jambe, circulait en chaise roulante et devait subir 3 dialyses par semaine. Elle touchait une pension de veuve et une pension d'invalidité de la Vierge Noire. Placée sous administration de biens suite à des problèmes familiaux, Eugénie a passé 2 ans sous la tutelle de l'ancienne avocate Sophie Labeye.

Arlette et Raymonde, deux des filles d'Eugénie. © An.D.

« JE N'AI PAS LE TEMPS »

« Je ne l'ai jamais vue mais je l'ai eue plusieurs fois au téléphone. Selon elle, il fallait sans cesse couper dans les dépenses pour ma mère : moins de transports en ambulance, moins de langes, etc. Pourtant, on n'exagérait pas. Mais quand maman voulait rendre visite à un membre de la famille, l'ambulance était nécessaire vu son état de santé. J'avais totale confiance en Me Labeye mais quand je demandais pour voir les comptes, elle écourtait toujours la conversation : 'Je n'ai pas le temps, vous devez avoir confiance' », explique Arlette.
Quand Eugénie est décédée, le 4 janvier 2008, il n'y avait pas d'argent pour payer l'enterrement et l'administratrice de biens a expliqué aux enfants que leur mère avait des dettes. Étonnant, dit Arlette, puisque c'est elle qui gérait ses avoirs. Les enfants décident alors de refuser l'héritage. « Ce n'est qu'il y a un an ou deux qu'on a reçu un papier de la justice, disant qu'elle avait détourné 4.900 euros au préjudice de notre mère. C'est révoltant ! On n'est pas là pour l'argent mais pour qu'on nous rende justice » expliquent-elles. ■

AN.D.

« Rage, colère, dégoût »

Elles sont nombreuses dans la salle, les victimes, seules ou assistées d'un avocat. Les termes qui reviennent le plus souvent sont ceux de « rage, colère et dégoût », comme l'a précisé Me Frédéric Laurent qui intervient pour trois d'entre elles. Il a notamment évoqué le cas de Habiba, une dame de 57 ans.
« C'est une dame avec un passé difficile, des addictions, elle a parfois vécu dans la rue ou dans un garage. Et finalement, elle a été placée sous administration de biens pour la protéger. Malheureusement, Sophie Labeye a siphonné tous ses revenus, elle ne lui laissait que 40 ou 50 euros par semaine pour vivre, pour manger. Alors oui, cette dame a souffert. Financièrement mais aussi moralement, émotionnellement. Quand elle a enfin été prévenue des faits en 2023, elle m'a dit clairement : 'Ah, la salope ! Je le savais ». Elle n'a peut-être perdu que 5.800 € dans cette affaire mais, par rapport à ses revenus et à ses besoins, c'est énorme », insiste Me Laurent. ■

Me Frédéric Laurent. © An.D.

AN.D.

CHARLEROI

Maya, retrouvée dans une maison abandonnée aux côtés d'un SDF

Ce lundi 13 janvier, vers 9h du matin, les autorités carolos ont retrouvé la petite Maya, 9 ans, portée disparue depuis la veille au soir après avoir quitté son domicile de Charleroi.

MATHÉO CAZZOLI

La petite Maya Charles avait été vue pour la dernière fois dimanche à 21h05 dans les environs de son domicile situé rue de Sélestat à Charleroi. Depuis, elle ne s'était plus manifestée. Ce lundi 13 janvier, la police a émis un avis de recherche

La disparition de la petite fille a été prise très au sérieux par les autorités carolos, du fait de ses soucis de santé : Maya est malvoyante et malentendante. « Cette découverte rapide a été possible grâce à la bonne coordination des services de police de Charleroi et de la cellule disparition de la police fédérale qui ont utilisé tous les moyens disponibles, notamment chien pisteur, hélicoptère, ou encore exploitation des caméras de surveillance », indiquait le parquet de Charleroi dans un communiqué.

Maya a été retrouvée dans une maison abandonnée. © PhotoNews/D.R.

Intentions malveillantes ou pure bienveillance envers cette enfant seule en rue ?

Finalement, après quelques heures de recherche, la petite Maya a été retrouvée dans une maison abandonnée de la région carolo.

Le parquet de Charleroi indique qu'un sans domicile fixe de 41 ans a été retrouvé également. « Il a été interpellé par les autorités afin d'être entendu sur les raisons de sa présence aux côtés de l'enfant », ajoute le parquet.

QUID DU SDF ?

Intentions malveillantes ou pure bienveillance envers une enfant seule en rue ? Nous ne savons pas encore quelles étaient les intentions du quadragénaire. Si le parquet n'a pas souhaité en dire davantage, nous savons qu'en fin de journée du lundi 13 janvier, l'individu était toujours privé de liberté.

Annoncée en bonne santé au moment de sa découverte, la petite fille a été prise en charge à l'hôpital, où elle a fait l'objet d'examens médicaux approfondis. Ici non plus, nous ne sommes pas en mesure d'en savoir plus pour le moment. Des devoirs d'enquête sont toujours en cours, ils devraient permettre de percer le mystère qui entoure la disparition et la présence de cet homme avec la petite Maya. Affaire à suivre… ■

FRANCE

Nouvelles accusations contre l'abbé Pierre

L'abbé Pierre est visé par neuf nouvelles accusations de violences sexuelles, dont un viol sur mineur et des faits concernant des membres de sa famille, selon un rapport du cabinet spécialisé Egaé publié lundi.

Le rapport d'Egaé précise que « les faits décrits se sont déroulés des années 60 aux années 2000, la plupart du temps en France et parfois à l'étranger ». Au total, 33 témoignages visent le prêtre, décédé en 2007.

Une membre de la famille de l'abbé Pierre a indiqué à Egaé avoir subi de sa part des « contacts sexuels sur ses seins et sa bouche à la fin des années 90 ». Un autre témoignage fait état d'un « acte sexuel avec pénétration sur un garçon mineur ». Les personnes qui témoignent vont de la « salariée d'un hôtel dans lequel séjournait » l'abbé Pierre, aux « soignantes travaillant dans des hôpitaux » où il était hospitalisé, à une volontaire pour un camp de jeunes ou une mission humanitaire, en passant par une membre de la famille ou encore à une hôtesse de l'air.

Il s'agit du troisième rapport du cabinet mandaté par Emmaüs International, Emmaüs France et la Fondation Abbé Pierre pour faire la lumière sur les agissements de l'abbé Pierre, de son vrai nom Henri Grouès. ■

Tombé de son piedestal. ©

UKRAINE

Contingents étrangers en Ukraine ? Zelensky et Macron en discutent

Le président ukrainien Volodymyr Zelensky a annoncé lundi avoir discuté avec son homologue français Emmanuel Macron du soutien à l'Ukraine et d'un éventuel « déploiement de contingents » militaires étrangers dans ce pays. L'idée de déployer des troupes européennes en Ukraine a été évoquée à plusieurs reprises ces derniers mois sur fond de conjectures sur de possibles futurs pourparlers de paix entre la Russie et l'Ukraine. Selon Volodymyr Zelensky, les deux dirigeants ont aussi évoqué les « investissements dans l'achat d'obus pour l'Ukraine ». ■

ÉTATS-UNIS

Tom Van Grieken ira à l'investiture de Donald Trump

Le président du Vlaams Belang, Tom Van Grieken, se rendra finalement bien à l'investiture de Donald Trump, le 20 janvier à Washington. Invité contrairement à, entre autres, Ursula von der Leyen ou Alexander De Cro, le président du Vlaams Belang doit cet honneur à l'appartenance de son parti au groupe nationaliste et d'extrême droite des Patriotes pour l'Europe au Parlement européen, dont de nombreux membres ont des liens avec Donald Trump ou son mouvement MAGA. ■

WAASMUNSTER

20 chevaux meurent dans un incendie

En dépit des efforts des propriétaires, une vingtaine de chevaux de grande valeur ont perdu la vie dans un incendie survenu dans la nuit de dimanche à lundi à Waasmunster (Flandre orientale). Un problème électrique, selon les experts, serait la cause du sinistre qui a pris vers 1h du matin et ravagé les installations des JW Stables. Les dégâts sont considérables. ■

ARGENT

757,3 millions d'euros d'avoirs dormants

Fin 2024, les Belges disposaient de 757,3 millions d'euros sur des comptes dormants.

Ce chiffre représente une hausse de 70,4 millions de plus par rapport au début de l'année dernière, selon les chiffres du SPF Finances. Les soldes dormants sont des comptes bancaires ou des contrats d'assurance avec lesquels aucune transaction n'a été enregistrée au cours des dernières années et pour lesquels l'activité entre le titulaire ou l'ayant droit) et l'institution financière est nulle. Ces fonds sont transférés au gouvernement (en particulier à la Caisse des dépôts et consignations du SPF Finances) en attendant d'être réclamés par les ayants droit. Ils ont 30 ans pour le faire, sinon les fonds finissent dans la caisse de l'État. ■

WESTMINSTER

La tombe de Charles Darwin vandalisée

© AFP

Deux activistes climatiques ont écrit « 1,5 is dead » à la peinture orange sur la sépulture en marbre.

Les deux militantes, âgées respectivement de 77 et 66 ans, ont affirmé avoir choisi la sépulture de Darwin, au cœur de l'abbaye de Westminster, car « il se retournerait dans sa tombe à cause de la sixième extinction de masse qui a lieu en ce moment ». La sépulture du naturaliste, fondateur de la théorie de l'évolution, devrait pouvoir être nettoyée, selon un porte-parole de Westminster. Avec des produits non polluants ? ■

SA MÉSAVENTURE FAIT LE BUZZ !

« Il savait parler aux femmes » : Anne se fait voler 830.000 € par un faux… Brad Pitt

Un reportage édifiant de « Sept à huit » sur TF1 qui fait beaucoup réagir depuis sa diffusion dimanche soir.

XAVIER VERHEYDEN

Dimanche, dans « Sept à huit », Harry Roselmack consacrait un reportage à Anne, 53 ans, persuadée d'avoir une relation avec Brad Pitt, au point de se faire escroquer de… 830.000 € !

Décoratrice d'intérieur, Anne, est en plein doute sur son couple avec un millionnaire. Elle le quitte et c'est alors que débarque dans sa vie un certain… Brad Pitt. C'est la mère de l'acteur qui a d'abord contacté Anne, expliquant que c'est une femme comme elle dont avait besoin son célèbre fils.

Brad Pitt, un faux bien sûr, entre alors en scène. De simples échanges, on passe vite aux mots d'amour, à une demande en mariage et au premier cadeau : des bijoux et sacs de luxe. Seulement, pour pouvoir débloquer le colis à la douane, Anne doit payer plus de 5.000 €, ce qu'elle fait. « J'aimais l'homme avec qui je conversais. Il savait parler aux femmes, c'était toujours très bien torché, les mots, les poèmes, je recevais des mots d'amour à outrance. Tout ce dont une femme voudrait, je le recevais de cet homme-là », confie-t-elle.

> « Tout ce dont une femme voudrait, je le recevais de cet homme-là »

Anna voulait absolument y croire, elle y a perdu une fortune. © TF1

Anne a quand même des doutes mais les photos envoyées par le faux Brad Pitt, ainsi qu'une vidéo générée par IA, la rassurent. Les choses vont très vite et le piège se referme. Le faux Brad Pitt doit être soigné en urgence en raison d'un cancer du rein mais ses comptes sont bloqués à cause de la procédure de divorce qui l'oppose à Angelina Jolie. Anne paie plusieurs centaines de milliers d'euros, à plusieurs reprises, car la première opération s'est soldée par un échec. Ce n'est qu'en voyant le vrai Brad Pitt en compagnie de sa vraie compagne, Inès de Ramon, qu'Anne commence à douter. Mais là encore, les escrocs lui envoient une fausse séquence de JT, générée par IA, dans laquelle une journaliste assure que Brad est en réalité en couple avec Anne. Une vidéo très peu réaliste, mais Anne y croit toujours. Ce n'est qu'en voyant à nouveau Brad et Inès photographiés ensemble qu'elle accepte la réalité.

HOSPITALISÉE

Anne a porté plainte, a perdu beaucoup de ses amis, s'est disputée avec sa fille et est hospitalisée dans une clinique spécialisée dans les dépressions graves après plusieurs tentatives de suicide… ■

20021753

JOUEZ & GAGNEZ

SUDINFO • CONCOURS

Belambra clubs & hôtels

À gagner :

2.000 € de vacances dans un des clubs BELAMBRA

Belambra, c'est :

- Les plus beaux endroits de France - Se retrouver et juste profiter - Les enfants au club, les parents aux anges - Mettre les pieds sous la table - Bouger, lâcher prise, faire la fête - Se faire chouchouter par nos équipes

COMMENT PARTICIPER ?

Envoyez le code

CADEAU → 6010

suivi de vos coordonnées complètes *(nom, prénom, adresse, e-mail)*

Concours accessible jusqu'au dimanche 26 janvier à 23h59 – 2€/ participation.

Règlement de nos concours sms sur www.sudinfo.be/reglement

6010 1€/ Sms E/R

SUDINFO • LAMEUSE • LA GAZETTE • LAPROVINCE • NORDECLAIR • LACAPITALE

ACCIDENT DE STRASBOURG

Le tram percuteur n'avait pas de système bloquant le retour en arrière

Trop ancienne, la rame qui a provoqué l'accident de tramway ayant fait 68 blessés samedi à Strasbourg ne disposait pas du système de sécurité l'empêchant de repartir en arrière.

Les rames plus récentes fournies par le constructeur Alstom sont équipées d'un dispositif les empêchant de repartir en arrière. Datant des années 2000, celle qui a provoqué l'accident, samedi, devant la gare de Strasbourg, n'en était pas équipée, le système n'existant pas à l'époque. Ce qui n'empêche pas cette rame d'être homologuée pour circuler sur le réseau.

La collision entre deux trams a fait 68 blessés. © AFP

EMBOUTEILLAGE

Le tramway, arrêté sur une pente ascendante à la sortie de la gare de Strasbourg du fait d'un embouteillage provoqué par une manifestation, devait repartir et faire une sorte de démarrage en côte, ce qu'il n'a pas réussi à faire. La rame est alors repartie en arrière et a violemment percuté celle qui la suivait, arrêtée à quai à la station souterraine de la gare de Strasbourg.

Mais les enquêteurs, qui excluent tout problème d'aiguillage, n'ont pas encore établi pourquoi la rame était repartie en arrière et pourquoi la conductrice n'avait pas pu l'arrêter.

« RIEN N'A FONCTIONNÉ »

« Ni les freins de secours, ni rien n'a fonctionné, donc on a beaucoup de mal à comprendre ce qui s'est passé », a déclaré à l'AFP le président de la CTS, Patrick Maciejewski. La conductrice de la rame repartie en arrière, indemne physiquement mais très choquée, n'a pas encore pu livrer de détails sur les circonstances de l'accident à sa hiérarchie ni aux enquêteurs, a-t-il ajouté.

Deux enquêtes sont en cours : l'une, judiciaire, pour blessures involontaires, vise à établir d'éventuelles responsabilités pénales ; l'autre, technique, vise à comprendre comment l'accident s'est produit. ■

THAÏLANDE

Un kitesurfeur belge se tue en s'écrasant sur un rocher

Âgé de 55 ans, Brendan a perdu la vie, dimanche, en faisant du kitesurf dans des conditions difficiles. Son corps a été retrouvé par un drone à Khao Kalok.

PIERRE NIZET

Le média en ligne « MGR » nous apprend qu'un Belge faisant du kitesurf dans la mer de Pranburi a été frappé par une vague géante et s'est écrasé sur un rocher. Il a fallu de longues heures pour le retrouver après que sa compagne, une Thaïlandaise, a alerté les secours.

En raison de l'état de la mer, les autorités thaïlandaises ont envoyé un drone qui a fini par repérer le corps de l'infortuné belge qui gisait, la tête tournée vers le bas, dans une crevasse de 4 mètres de profondeur.

L'homme, précisent nos confrères thaïlandais, portait un t-shirt orange et un short bleu. Il serait resté deux heures dans l'eau avant d'être récupéré par les sauveteurs qui sont arrivés dans un canot pneumatique. Ces bénévoles ont dû faire face à des défis considérables, écrivent les médias locaux. Nombre d'entre eux ont été blessés par des rochers tranchants et des coquillages au cours de l'opération périlleuse. Ils ont fini par ramener la victime à terre. ■

Les secours. © D.R.

CALIFORNIE

Catherine, une expatriée belge, a tout perdu dans les incendies de Los Angeles

La Belge Catherine De Pauw est retournée Los Angeles avec une journaliste et un photographe pour voir ce qu'était devenue sa maison. Une visite bouleversante.

SUDINFO

C'est un cauchemar qui semble n'avoir pas de fin. Les terribles incendies qui ravagent Los Angeles gagnaient encore du terrain, en ce début de semaine, avec le retour des vents violents.

> « La vie ne sera plus jamais la même, nous devons repartir de zéro »
> Catherine

Cela n'a pas empêché Catherine, une Belge de 49 ans qui vit depuis des années dans la ville, de faire le déplacement sur place pour constater par elle-même les dégâts dans son habitation, incendiée il y a quelques jours. Elle avait dû quitter précipitamment son habitation pour fuir les flammes qui menaçaient le quartier il y a quelques jours.

UN RETOUR DANS LES DÉCOMBRES

Elle était accompagnée pour son retour d'une journaliste ainsi que d'un photographe, rapportent nos confrères de Het Laatste Nieuws, qui se sont fait le relais de son témoignage. « Ici, c'était le salon, ici la cuisine. La vaisselle est encore dans la machine, vous voyez ? Mais je ne reconnais plus cet endroit », note Catherine alors qu'elle arpente les pièces de ce qui était jusqu'il y a peu le lieu de vie qu'elle partageait avec son mari Nicolas et Martin, leur fils de 17 ans. On la sent profondément peinée.

Les décombres de la Maison de Catherine et Nicolas. © GoFundMe

« Nous avons tout perdu. Tout, tout ! », se désole Catherine. « Chaque jour, je pense à de nouvelles choses que je ne reverrai jamais. Les objets précieux de ma défunte mère. Mes bijoux. La collection de bandes dessinées de Nicolas. Mon matériel de bricolage pour les enfants de l'école. Notre grande collection de livres. Nous espérons que la compagnie d'assurances viendra un jour nous apporter de l'argent mais l'argent ne peut pas remplacer tous ces souvenirs. La vie ne sera plus jamais la même, nous devons repartir de zéro », conclut-elle.

Cinq mille habitations ont brûlé dans ce quartier sinistré. Dans le cas de Catherine et de son époux Nicolas, une cagnotte a été mise en ligne sur GoFundMe pour leur venir en aide. ■

DANS LE TOP 3 MONDIAL

Les expatriés adorent venir travailler en Belgique !

Non, ce n'est pas une blague. Selon une étude suisse, notre pays fait partie des pays plébiscités par les travailleurs expatriés. Derrière le Danemark et… l'Arabie saoudite.

PIERRE NIZET

Selon le site « InterNations » qui est spécialisé dans ce domaine, la Belgique fait partie des grands gagnants du « Working Abroad Index 2024 ». « Alors qu'il se classait 21e sur 53 destinations en 2023, le pays figure à la troisième place un an plus tard », apprend-on.
Les expatriés qui ont répondu à cette enquête vantent notamment les perspectives d'y faire carrière (6e) le salaire et la sécurité de l'emploi (9e).
En fait, 65 % conviennent que le fait de s'installer en Belgique a amélioré leurs perspectives de carrière (contre 56 % dans le monde).

VIVE LE TÉLÉTRAVAIL

Un autre grand avantage pointé par « InterNations » est la culture d'entreprise locale (la Belgique est 2e dans cette catégorie) qui favoriserait la flexibilité, selon 76 % des répondants, soit 20 points de pourcentage de plus que la moyenne mondiale. « Cette flexibilité se reflète dans la part élevée d'expatriés qui disent pouvoir travailler à distance une partie du temps. Si l'on ajoute à cela une semaine de travail plus courte - en moyenne, les expatriés occupant un poste à temps plein passent 40,8 heures à leur travail contre 42,5 heures dans le monde - il n'est guère surprenant que les gens soient satisfaits de leurs horaires de travail (11e) et de leur équilibre entre vie professionnelle et vie privée (11e) en Belgique ».

Le télétravail fait partie des attraits de la Belgique. © Istock

LE PIRE ? LA TURQUIE

La Belgique, dans ce classement des expatriés, suit le Danemark (1er) qui est premier dans la catégorie « culture et satisfaction au travail » et « travail et loisirs » et… l'Arabie saoudite (2e) qui est première dans la catégorie « Perspectives de carrière ». Au fond du classement, on retrouve la Turquie (53), l'Égypte (52) et Chypre (51). ■

TOURISME

Surcoûts et prix gonflés : edreams et booking.com dans le collimateur de Ryanair

Les sites de comparateurs de vols ou de réservation d'hôtels peuvent s'avérer utiles pour comparer les prix mais mieux vaut ne pas y procéder à l'achat final de vos billets d'avion et passer directement via la compagnie.

LAURENCE PIRET
Journaliste

Attention aux surcoûts ! La compagnie aérienne irlandaise Ryanair dénonce des surfacturations de frais pour ses passagers qui réservent via des plateformes de réservation comme eDreams, Vola et Booking.com.

PLUS DU DOUBLE !

Sur les deux premiers sites, vous pouvez comparer les vols et les prix de plusieurs compagnies tandis que Booking.com vous propose des vols sur base de vos dates d'hôtel et d'hébergement lors d'une réservation. Mais tout ceci est loin d'être gratuit.
Une récente enquête menée par Ryanair révèle que certains sites continuent d'appliquer des surcoûts significatifs, allant jusqu'à… + 125 % par rapport aux prix proposés directement sur le site de la compagnie. Ces majorations portent sur des services comme l'ajout de bagages en soute ou la réservation de sièges. eDreams facture ainsi un bagage de 10 kg à 27,4 €, contre seulement 11,99 € sur le site de Ryanair, soit une augmentation de 129 %. Vola.ro applique un tarif de 16,50 € pour un siège réservé, quand ce même service coûte 8,00 € directement chez Ryanair, soit une hausse de 106 %.
Chez Booking.com, les tarifs des billets d'avion affichent des augmentations de 7 % à 27 %, selon les compagnies aériennes concernées (easyJet, Wizz Air, etc.).
Des augmentations de prix qui ne sont actuellement ni limitées ni plafonnées, et qui peuvent donc piéger les consommateurs. L'association test-achats conseille d'ailleurs de réserver directement ses vols sur les sites des compagnies aériennes, même si comparer les prix par ces plateformes peut être intéressant.

ANNULATION ET FRAIS

Ceci permet, en cas de litige ou d'annulation de vol, de traiter directement avec la compagnie et sans intermédiaire et de pouvoir prétendre à un remboursement total. Sur edreams notamment, des frais de dossier sont appliqués sur chaque réservation, et sont compliqués à récupérer même en cas de grève ou d'annulation. ■

Voyager parfois plus cher en passant par certaines plateformes. © D.R.

SC CHARLEROI

LE SPORTING DE CHARLEROI RÉFLÉCHIT AUX SANCTIONS LES PLUS APPROPRIÉES

Le matricule 22 avait promis des actions fortes à l'encontre de certains de ses supporters. Des réunions ont encore eu lieu ce lundi et les premières sanctions devraient tomber ce mardi.

Les fumigènes de ce samedi ne vont pas rester sans conséquences. © Belga

BENJAMIN HELSON

Journaliste

Les incidents de samedi soir pendant le match entre le Sporting de Charleroi et l'Union Saint-Gilloise ne vont pas rester sans conséquences pour les deux clubs de supporters concernés par les interruptions du match, finalement perdu par les Zèbres qui menaient au score. Ainsi, les premières réunions ont eu lieu dès ce dimanche pour tenter de dégager des mesures fortes et appropriées, à l'image de ce que le matricule 22 avait annoncé dans un communiqué dès samedi soir. Il nous revenait que le cercle carolo avait la ferme intention d'agir rapidement, avant même le déplacement à La Gantoise de ce vendredi soir.

De nouvelles réunions se sont tenues ce lundi après-midi. Et les décisions qui en découlent ne devraient pas traîner même si le sujet est forcément toujours très sensible. De premières mesures devraient tomber très rapidement, vu la proximité du match à Gand de vendredi. À voir ce dont il sera question exactement. On peut imaginer qu'une communication du Sporting à ce sujet tombera dès ce mardi.

PAS UNE PREMIÈRE À CHARLEROI OU EN BELGIQUE

Quelles pourraient être ces mesures ? On se souvient que, suite aux incidents contre Malines en novembre 2022, les Storm Ultras avaient été privés de cinq rencontres à cheval sur l'année 2022 et le début d'année 2023. Une sanction similaire fait certainement partie de ce qui est réfléchi par le Sporting, qui ne fermera pas l'ensemble de la T4, même si — outre les Storm Ultras — le Block 22 sera certainement visé également cette fois.

Dans le passé plus ou moins récent, d'autres clubs de l'élite ont également été amenés à prendre ce type de mesures. Charleroi ne fera donc pas figure d'exception. Ainsi, le Sporting d'Anderlecht avait par exemple rapidement pris des sanctions envers les supporters responsables des débordements lors du match à la Real Sociedad en Europa League cette saison. « Le RSC Anderlecht prend ses propres mesures. En collaboration avec les autorités espagnoles et belges, huit personnes ont été identifiées, dont cinq qui ont endommagé l'infrastructure du stade et jeté des projectiles dans la tribune de la Real Sociedad. Avec effet immédiat, ces personnes se voient interdites d'accès à notre stade ainsi qu'à tous les matches en déplacement », pouvait-on lire sur le communiqué du Sporting bruxellois, qui avait dans le même temps interdit la Mauves Army d'effectuer les déplacements pour les autres matches européens de la phase de poule de l'Europa League, ainsi que les trois déplacements belges suivants.

DÉCISION IMMINENTE

Anderlecht et le Standard avaient également interdit de déplacement leurs supporters lors des derniers Clasicos après les trop nombreux excès des dernières années.

Le Standard a d'ailleurs déjà pris des mesures similaires également. Ainsi, après le match face au… Sporting de Charleroi arrêté prématurément alors que les Zèbres menaient 0-3 en décembre 2021, le Standard avait interdit la vente de tickets en déplacement pour ses groupes d'animation durant plusieurs rencontres. En 2019, le Standard avait également dû sévir contre ses propres supporters. Après des débordements à Guimaraes en Europa League, les groupes de supporters « Ultras » et « PHK » avaient été privés des deux déplacements suivants du club. Pour rappel, les supporters liégeois avaient craqué des fumigènes avant la rencontre, tandis que 36 sièges avaient été volontairement cassés ou brûlés dans la tribune visiteur du stade. Des incidents avaient également eu lieu la veille du match à Porto.

La décision carolo imminente sera donc loin d'être une première, que ce soit à Charleroi ou ailleurs. ■

STANDARD

LA DIRECTION DU STANDARD A SA PREMIÈRE MISSION EN 2025

KEVIN SAUVAGE
Journaliste

Les dirigeants liégeois ont voulu attirer rapidement des renforts au grand bonheur d'Ivan Leko. Sauf départ à compenser, le mercato entrant est déjà terminé.

Historiquement, les différentes directions liégeoises ont pris pour habitude de réaliser leurs emplettes en toute fin de mercato, tant en été qu'en hiver. « Recruter dans les dernières minutes du mercato, cela ne nous apporte rien », précisait Ivan Leko vendredi dernier après la victoire contre Courtrai. Le T1 croate mettait en avant le travail de ses dirigeants qui lui ont fourni, en une semaine, les trois renforts escomptés. « Je suis très satisfait. C'est un très bon travail de notre directeur sportif et de notre CEO. Ils ont fait un travail fantastique en ayant été super intelligents. Nous avions besoin de joueurs, rapidement, pour nous donner une chance de gagner des points. Je le répète, ils ont fait du très bon boulot avec ces trois arrivées (Karamoko, Hountondji et Szalai).

Après avoir fait le point sur les besoins prioritaires avec Ivan Leko dans le courant du mois de décembre, à savoir un défenseur central, un médian récupérateur et un attaquant, Fergal Harkin s'était mis en tête d'amener du sang frais le plus tôt possible afin que les nouveaux venus puissent immédiatement se familiariser avec les demandes d'Ivan Leko. Les premiers contacts avec Ibrahim Karamoko ont donc été rapides. Le médian axial, capable de jouer dans l'axe a donc été le premier à rallier Sclessin. L'ancien joueur de Virton a vite été suivi par l'attaquant de Burnley, Andréas Hountondji et enfin, ce dimanche, par Attila Szalai. Une semaine seulement après son ouverture, le mercato entrant du Standard est d'ores et déjà… terminé ! Sauf départ à combler, les dirigeants liégeois ne recruteront plus.

DES RENFORTS QUI DOIVENT ÉGALEMENT PIQUER AU VIF LES TITULAIRES

Ils le feront si Isaac Price, qui a été proposé à un grand nombre de clubs de Championship, vient à quitter les bords de Meuse. Dans le sens des départs toujours, après celui de Soufiane Benjdida, qui s'en va en prêt au RWDM, le Standard espère encore celui de Brahim Ghalidi.

En plus d'apporter des solutions supplémentaires à Ivan Leko, qui s'est dit satisfait de leur profil, Karamoko, Hountondji et Szalai doivent aussi amener de la concurrence dans le noyau liégeois. Le trio doit donc pousser les titulaires actuels à se surpasser pour conserver leur place. C'est notamment le cas de Dennis Ayensa. L'attaquant, prêté par l'Union, courait après un second but en championnat depuis longtemps et ce dernier est enfin tombé contre Courtrai. « Ce but a été libérateur pour Dennis », précisait Leko. « J'espère que cela lui donnera une confiance supplémentaire. Surtout dans une semaine où nous avons signé un attaquant supplémentaire, parce que nous pensions qu'il nous fallait un profil différent. Et je suis vraiment heureux pour lui. Encore une fois, c'est quelqu'un qui le mérite vraiment, qui a donné tout ce qu'il avait à chaque entraînement, qui a tout donné pour l'équipe. »

Les nombreuses blessures en défense (Ngoy, Bates ou encore Doumbia et Bolingoli) ont donc poussé les dirigeants à recruter un nouveau défenseur central. Attila Szalai est arrivé (et s'est entraîné ce lundi) pour prendre du temps de jeu, lui qui n'en a pas eu depuis le début de la compétition à Hoffenheim. Doté d'une belle expérience, notamment du côté du Fenerbahce où il a disputé 117 rencontres, Szalai doit apporter plus de latitudes à Ivan Leko qui a souvent été contraint à bricoler pour constituer sa ligne défensive. Gaucher, Szalai est censé prendre le côté gauche de la défense centrale actuellement occupé par un Henry Lawrence qui ne mérite certainement pas de sortir de l'équipe. Dans l'immédiat, la pression pourrait donc être mise sur le jeune Daan Dierckx. Ce der-

Andreas Hountondji a disputé ses premières minutes avec le Standard vendredi face à Courtrai. © Belga

Le Standard est plus que jamais… « 7-7-7 »

Il y a des choses qu'on ne peut plus voir en peinture. Une simple évocation et le sang ne fait qu'un tour. À un supporter du Standard, il suffit de lui susurrer un nombre pour que ses poils se hérissent : 777.

Bien évidemment, le règne de la société américaine 777 Partners n'aura -et c'est un euphémisme- pas laissé de bons souvenirs à Sclessin.

Pourtant, depuis vendredi soir et la victoire des Rouches face à Courtrai (1-0), le Standard est à nouveau associé à un « triple 7 ». Jetez un coup d'œil au classement actuel de la Jupiler Pro League : après 21 journées, le club liégeois compte 7 victoires, 7 défaites et 7 partages. 7-7-7 : pas de quoi décrocher le jackpot d'une machine à sous ni en championnat de Belgique.

Il s'agit plutôt d'une facétie statistique qui peut donner le sourire ou sérieusement irriter les partisans des Rouches. Pour ceux que ça horripile que leur club soit à nouveau associé à ce 7-7-7, qu'ils se rassurent : dimanche soir, à l'issue du déplacement à Saint-Trond, un 8 se glissera dans cette combinaison. Aux hommes d'Ivan Leko de faire le job pour que le Standard puisse afficher 8-7-7… ■

RÉUSSI !

nier, tout comme Lawrence, n'a clairement pas démérité sur ses dernières prestations et l'arrivée du défenseur hongrois n'a pas été de nature à le décourager. Alors qu'il peut compter sur l'intérêt de plusieurs formations dont le RWDM, avec qui le Standard entretient de bonnes relations, Daan Dierckx est décidé à rester afin de se battre pour sa place. Il en va de même pour Léandre Kuavita, dont le temps de jeu a explosé depuis le début de la saison. La récente arrivée d'Ibrahim Karamoko doit le pousser à se surpasser pour rester dans les petits papiers d'Ivan Leko. Une saine concurrence qui doit permettre aux Liégeois d'atteindre rapidement les 35 points nécessaires pour s'assurer d'éviter les playdowns fin mars. ■

« DANS LES COULISSES » AVEC SÉVERINE PARLAKOU

« J'AI RÉUSSI À PARLER DU TOPPER À TÉLÉFOOT »

Pour cette nouvelle année, on reprend les bonnes habitudes. J'arrive à Paris vendredi car je couvre Auxerre – Lille pour Téléfoot. On fait un long film sur la course à l'Europe avec tous les clubs du haut du classement, la phase aller se clôturant, le timing était parfait. Je pars avec mon cadreur, Nicolas, on prend la voiture et direction Auxerre. C'est la toute première fois que je vais à l'Abbé-Deschamps et, vu l'histoire du club, j'ai hâte. On arrive vers 18h15, assez tôt pour ne pas louper la réunion avec la Ligue de 19 heures, on fait le point et puis c'est parti pour le tournage. Je parviens à négocier avec le club pour faire mon plateau d'avant-match sur la pelouse. On filme l'arrivée des joueurs et là, c'est le moment où je peux un peu décompresser.

Je m'entends très bien avec Olivier Létang, le président de Lille. On discute un peu en bord de pelouse et puis il m'invite dans le salon présidentiel avec les autres représentants de Lille et d'Auxerre. On discute, on mange des petits fours, on parle du match. Honnêtement, c'est un moment important pour entretenir les relations. C'est l'heure du match, je monte en tribune de presse et c'est parti ! Le match est très électrique : une grosse tension, des interventions du VAR, mais aucun but. Olivier Létang décide même de partir cinq minutes avant la fin du match, assez énervé. Le public, par contre, est juste incroyable. On ne m'en avait dit que du bien, et je n'ai pas été déçue !

En après-match, je fais les interviews des joueurs et des coaches, je termine avec un plateau pour clôturer, et puis on fonce se réchauffer dans la voiture et on rentre à Paris.

Samedi, Stéphanie, ma styliste, vient me proposer des tenues. Il y en a une qui me tape dans l'œil, c'est un haut tout en perles. On a quand même un doute, on se demande s'il n'est pas trop osé. Moi je veux foncer, mais Stéphanie me propose un plan B au cas où. Ensuite, je vais à Atlantis pour la préparation de l'émission. Au menu de ma chronique, les meilleurs moments entre le PSG et Saint-Etienne au Parc des Princes. Je fais le montage avec Kattalin (alternante) et Olivier. J'écris d'abord mon texte, comme ça le montage est fait en fonction de ce que je dis et ça le rendra plus fluide. Comme d'habitude, on regarde les matches du jour avec tout le monde, on commande des sushis, je fais valider la chronique par Marc, j'enregistre le sommaire et puis je peux rentrer à l'hôtel.

Sur le plateau de Téléfoot. © D.R.

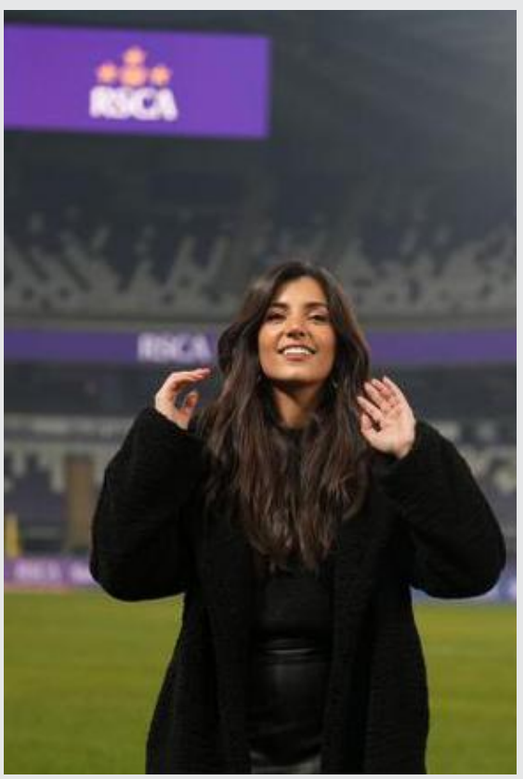

A Anderlecht, dimanche. © D.R.

Dimanche matin, j'arrive à 8h45 dans la Tour TF1, je me prépare avec toute l'équipe : coiffure, maquillage et stylisme. La tenue que je préférais est validée par tout le monde, je peux donc faire les répétitions sereinement. On est en direct à 11 heures, c'est Rio Mavuba autour de la table, Bixente est en congé durant tout le mois de janvier, Saber Desfarges est aussi avec nous pour faire un point mercato hebdomadaire. J'arrive même à parler du Topper du soir en toute fin d'émission. Après l'émission, je bois un chocolat chaud avec une personne du PSG, à nouveau pour entretenir mes relations, et ensuite je fonce à la gare pour prendre l'Eurostar.

BRUGES, BIEN AU-DESSUS

J'arrive à Bruxelles, je me prépare et je fonce au Lotto Park. Je ne travaille pas sur le match, mais je n'avais pas envie de louper la rencontre. Je croise les collègues de DAZN, je discute avec les clubs et puis je reste sur le bord de la pelouse pour regarder la rencontre. Sur le match, il n'y a pas vraiment eu photo, Bruges a été au-dessus, Anderlecht a été incapable de convertir ses occasions en première mi-temps et en seconde période, c'était trop facile pour les Brugeois. Il y a eu le moment de flottement avec Amuzu, qui était KO mais qui a quitté la pelouse conscient et c'est bien le plus important. En après-match, je discute avec les joueurs, on débriefe la rencontre et puis je rentre chez moi.

Un nouveau week-end bien rempli ! ■

« DANS LE VESTIAIRE »

« La T4 est responsable de la défaite des Zèbres ! »

Les incidents à Charleroi, le succès du Standard ou le revers d'Anderlecht : l'équipe du « Vestiaire » débriefe la 21e journée de championnat.

On n'a pas fini de parler de la rencontre entre le SC Charleroi et l'Union, et notamment de l'interruption qui a coupé l'élan des Zèbres. Autour d'Anne Ruwet, Marc Delire, Silvio Proto et Kevin Sauvage reviennent sur cet épisode mais aussi sur la victoire du Standard face à Courtrai ou la (lourde) défaite d'Anderlecht face au FC Bruges dans un Topper plus déséquilibré que jamais. Une émission à retrouver sur RTL play, RTL club, bel RTL et Sudinfo.be. ■

Marc Delire, Silvio Proto, Kevin Sauvage et Anne Ruwet. © D.R.

ANDERLECHT

Dolberg a été touché au pied après un contact avec Tzolis. © PhotoNews

DE PLUS EN PLUS DE BLESSÉS : CASSE-TÊTE INFERNAL POUR HUBERT

Après avoir vu sa défense perdre élément après élément ces derniers jours, c'est le secteur offensif d'Anderlecht qui a été touché par les pépins lors du « Topper » de dimanche. Le tout au cœur d'un nouvel enchaînement de matches.

GUILLAUME RAEDTS
Journaliste

La lourde défaite de dimanche contre Bruges a fait mal aux têtes anderlechtoises. À la direction, aux joueurs mais également aux supporters. Ces derniers ont bien compris que, sur base des derniers événements, le titre, ce ne sera sans doute pas encore pour cette saison. Mais un autre élément occupe les esprits ces dernières semaines : l'hécatombe subie par David Hubert qui voit ses joueurs prendre les uns après les autres la direction de l'infirmerie pour une durée plus ou moins longue.

La succession des rencontres depuis l'entame de la saison, l'absence de trêve hivernale, l'état de certaines pelouses. Autant de raisons expliquant le surplus de travail pour le staff médical du club bruxellois. L'infortune aussi quand on voit ce qui est arrivé à Francis Amuzu, victime d'un choc fortuit avec Joël Ordonez lors du « Topper ».

Toujours est-il que, dans sa dynamique la plus négative depuis sa nomination, David Hubert doit gérer cet aspect-là. Dans un nouveau moment où le Sporting va enchaîner au moins quatre semaines à deux matches. Le tout alors que les corps sont en souffrance…

1 Francis Amuzu a quitté l'hôpital ce lundi

Ce lundi, le RSCA a pu communiquer sur l'état de santé de Francis Amuzu, victime d'une commotion lors du match face à Bruges. L'ailier de 25 ans a quitté l'hôpital et a pu rentrer chez lui. Il sera attentivement suivi par le staff médical. La durée de son absence est très difficile à évaluer et on en saura davantage dans le courant de la semaine. Vu le choc avec Ordonez et les longues minutes où il est resté allongé sur le terrain et sa perte de conscience, les signes sont évidemment positifs.

2 Une kyrielle de blessés

Applaudi pendant son échauffement face à Dender lors du dernier match de l'année, Jan Vertonghen a déchanté il y a quelques jours en se blessant à la cheville lors d'un entraînement. De quoi repousser son retour à la compétition de nombreuses semaines lui qui n'a plus joué depuis le mois d'août et la victoire à l'Antwerp, futur adversaire des Mauves en Coupe de Belgique. Mais l'Anversois n'est pas le seul dans ce cas.

Majeed Ashimeru (quadriceps) et Mario Stroyekens (cheville) sont aussi toujours sur la touche et reviendront dans les semaines à venir. Ce sera a priori plus rapide pour d'autres éléments (dès jeudi contre l'Antwerp ?) que sont Moussa N'Diaye (ischio-jambier) et Ludwig Augustinsson (mollet) et dont les absences conjuguées ont contraint et forcé Hubert à faire confiance aux jeunes Lapage et Maamar. Deux jeunes ayant vécu dimanche leur première titularisation.

Reste la question : qu'en est-il de Kasper Dolberg ?

L'attaquant danois, 18 buts cette saison, n'est pas ressorti des vestiaires à la mi-temps du match contre Bruges. Touché au pied après un contact avec Tzolis, sera-t-il en état de tenir sa place contre l'Antwerp jeudi soir ? Et est-ce que cela constituera un risque ? Autant de questions auxquelles le coach principal devra répondre d'ici jeudi. En ayant à l'esprit que la montée de Luis Vazquez n'a, une nouvelle fois, pas vraiment rassuré…

3 D'autres ont besoin de temps

Dans l'autre sens, celui des retours, il y a aussi eu du mouvement ces dernières semaines. À commencer par Thorgan Hazard. Blessé au genou en avril, le Brainois a connu un long parcours du combattant. Et celui-ci n'est pas terminé. Même s'il est revenu à la compétition, il aura encore besoin de temps pour retrouver ses meilleures sensations. Cela devrait prendre moins de temps pour Sardella qui n'a, lui, manqué qu'un mois de compétition.

Reste le cas César Huerta.

Le Mexicain, ovationné dimanche et présenté ce mardi, n'est pas blessé mais aura sans doute besoin de temps pour s'adapter à son nouveau club et à de nouvelles conditions, lui qui a vu la neige pour la première fois la semaine dernière en débarquant en Belgique. ■

UNION SG

Comment l'Union s'est servie de sa gifle en Coupe pour renverser les Zèbres

Les Saint-Gillois ont réussi à garder leur calme durant la mi-temps au Mambourg ce week-end. Ce qui n'avait pas été le cas quelques jours plus tôt au Bosuil en coupe de Belgique. Et cela a payé.

VINCENT MILLER

1-0 : c'est sur ce même score en leur défaveur que les Saint-Gillois ont rejoint les vestiaires lors de leurs deux premières sorties de l'année 2025, mercredi dernier face à l'Antwerp et ce samedi face à Charleroi. Mais leur réaction en seconde période fut diamétralement opposée.

Alors qu'ils ont littéralement coulé au Bosuil en quarts de finale de la Coupe de Belgique (5-1), ils ont au contraire relevé la tête au Mambourg en championnat (1-2). Comment l'expliquer ? Par une gestion bien différente des mi-temps. « À la pause à Charleroi, on s'est servi du match à l'Antwerp où c'était un peu tendu », reconnaissait le T1 unioniste Sébastien Pocognoli. « On avait alors perdu beaucoup d'influx positifs au sein du groupe. Ce qui nous avait empêchés de réagir. Cette fois, on a veillé à ne pas reproduire la même erreur. On a remobilisé les troupes. On a remis des têtes à l'endroit, car certains ne prestaient pas à leur niveau. On a gardé certains joueurs calmes pour ne pas retomber dans un contexte de nervosité. Et on en a profité pour faire l'un ou l'autre ajustement au niveau des positions, notamment en faisant monter Castro-Montes à sa place de prédilection, c'est-à-dire sur le flanc droit. » Avec succès, donc, puisque le joueur belge allait remettre les deux équipes à égalité à l'heure de jeu, avant que son coéquipier Franjo Ivanovic ne donne l'avance aux Jaune et Bleu quelques instants plus tard.

> « Cette fois, on a veillé à ne pas reproduire la même erreur. On a remobilisé les troupes »
> Sébastien Pocognoli

Mais les Saint-Gillois ont également profité de la suspension temporaire de la partie suite aux jets de fumigènes émanant de la T4 pour se remobiliser. « Pour nous, cette interruption fut une continuité de la mi-temps », confirmait « Poco ». « Alors qu'à Malines, cela avait joué en notre défaveur (NDLR : le 2 novembre dernier, le KV avait égalisé en fin de match après un arrêt de la partie durant quelques minutes suite à des projectiles lancés sur Moris), j'ai dit à mes joueurs que, cette fois, cela ne pouvait nous être que bénéfique. Mes hommes l'ont bien compris. »

Au final, le coach saint-gillois est ressorti soulagé de cette partie, ayant eu la confirmation que son équipe restait sur le bon chemin malgré la gifle reçue à Anvers. Car, avant celle-ci, l'Union était sur une série de treize matches sans défaite toutes compétitions confondues. « Beaucoup de jeunes joueurs sont arrivés cette saison et ont dû s'adapter à un nouvel environnement. Cela nous a pris beaucoup de temps et d'énergie pour arriver à créer une cohésion. Et celle-ci, je ne veux pas la perdre. D'autant qu'on arrive dans le dernier tiers de cette phase classique et qu'on a un mois de janvier très chargé. Alors oui, on n'a pas été au niveau face à l'Antwerp. Mais force est de constater que notre deuxième mi-temps à Charleroi fut une de nos meilleures de l'année en termes de cohésion. »

Un état d'esprit à confirmer ce dimanche au stade Marien face à OHL, lors d'une rencontre qui pourrait permettre à l'Union de conforter encore un peu plus sa place dans le Top 6. Les Saint-Gillois étant montés sur la troisième place du podium à l'issue de cette 21e journée de championnat. ■

Les mines étaient bien plus réjouies ce samedi à Charleroi que mercredi dernier à Anvers. © Belga

ANDERLECHT

Adryelson, deuxième renfort des Mauves

Alors que César Huerta sera présenté ce mardi, un autre joueur va venir les gonfler les rangs mauves : Adryelson, défenseur brésilien de 26 ans. Lyon et Anderlecht avaient déjà trouvé un accord pour un prêt de six mois avec option d'achat. Il manquait l'aval du joueur. C'est désormais chose faite. Il va passer sa visite médicale ce mardi avant de parapher son contrat dans le club bruxellois. L'arrivée d'un premier défenseur central va soulager David Hubert qui ne dispose plus, actuellement, que de Simic à cette position.

Selon diverses sources françaises, l'arrivée du jeune Enzo Sternal (17 ans), en provenance de Marseille, est également bouclée. Un contrat longue durée l'attend à Anderlecht. Le club phocéen aurait toutefois négocié une priorité de rachat et un pourcentage à la revente.

À noter qu'un autre joueur est en passe de rejoindre le RSCA : Ibrahim Kanaté. Jeune ailier de 18 ans, le Malien va renforcer les RSCA Futures dans un premier temps. ■

G.R.

Jupiler Pro League - Les audiences de la 21e journée

Match	Rating	Reach (1s)
ANDERLECHT - FC BRUGES	89.772	154.939
STANDARD - COURTRAI	59.021	97.605
SC CHARLEROI - UNION SG	36.187	69.159
GENK - OHL	26.067	63.709
WESTERLO - SAINT-TROND	21.781	45.501
DENDER - LA GANTOISE	21.193	43.023
BEERSCHOT - ANTWERP	18.769	42.875
CS BRUGES - MALINES	1.117	16.338

Rating = audiences CIM 4+, nombre de téléspectateurs ayant regardé le match partiellement ou totalement
Reach (1s) = audiences CIM 4+, nombre de téléspectateurs ayant regardé le match au moins une seconde

SC CHARLEROI

Voici pourquoi l'hymne du Standard a retenti au Mambourg avant le match des Zèbres

Les supporters présents à Charleroi ce samedi ont été surpris d'entendre la chanson du Standard avant le match contre l'Union.

BENJAMIN HELSON

Quelques minutes avant le début de la rencontre de ce samedi entre le Sporting de Charleroi et l'Union Saint-Gilloise, les supporters présents au Mambourg se sont demandé ce qui se passait dans les baffles du stade du Pays de Charleroi.

En effet, l'hymne du… Standard « We are the best » a résonné dans le Mambourg durant plusieurs secondes, laissant le temps d'entendre plusieurs fois le nom de l'ennemi wallon. « Le speaker est responsable de la programmation musicale avec son technicien. Et apparemment ils n'ont pas compris sur le moment que c'était cette musique-là. Il s'agit donc d'une erreur humaine, tout simplement. Il n'y avait absolument aucune intention de provoquer ou quoi que ce soit », nous explique Pierre-Yves Hendrickx.

Et d'ajouter : « C'est un bon DJ, reconnu, qui doit désormais devenir un speaker, ce qui est différent. Il doit se former et travailler pour devenir bon dans cet exercice, mais il en est conscient. Cette mauvaise expérience devrait lui servir pour la suite. »

Nul doute que cette erreur sera corrigée d'ici à la prochaine rencontre à domicile des Zèbres face au Cercle de Bruges, le 25 janvier prochain. ■

Les Carolos ont eu droit à l'hymne du Standard samedi avant le match. © BELGA

Staff : Laurent Deraedt pour succéder à Berthelin

Outre les événements de ce week-end en marge de la défaite contre l'Union Saint-Gilloise, le Sporting de Charleroi a continué à travailler en coulisses. Le matricule 22 a d'ailleurs normalement trouvé son nouvel entraîneur des gardiens suite au départ de Cédric Berthelin vers le Racing Club de Lens. D'après nos informations, Laurent Deraedt va en effet débarquer au Mambourg pour succéder au Français. Felice Mazzù espérait le faire venir avec lui à Charleroi lorsqu'il y est revenu il y a un peu plus de dans, mais il n'était alors pas question de se séparer de Cédric Berthelin. Sous contrat avec la Fédération marocaine avec qui un accord final doit encore être signé, Laurent Deraedt doit logiquement revenir du Maroc ce mardi pour commencer son travail avec les Zèbres dans la foulée. ■

B.H.

20021574

FOOTBALL ÉTRANGER

THIBAUT COURTOIS FACE AU BARÇA, C'EST LA CATA !

Le FC Barcelone a confirmé qu'il est bien la bête noire du gardien belge en lui plantant, dimanche, cinq buts en finale de la Supercoupe d'Espagne. Les statistiques sont implacables.

JULIEN RASPILLER

Quel est le point commun entre l'équipe nationale de Suisse et le FC Barcelone ? Ce sont les deux seules équipes contre lesquelles Thibaut Courtois a déjà encaissé cinq buts lors d'un match en plus de 700 rencontres (612 en clubs et 102 en sélection) ! Face à la Nati, c'était le 18 novembre 2018 avec une défaite 5-2 à Lucerne qui avait coûté la qualification pour le Final Four de la Nations League aux Diables rouges.

Le Barça a, lui, passé cinq goals au gardien belge à trois reprises : 5-0 le 24 septembre 2011 lorsqu'il évoluait à l'Atlético Madrid (en Liga) puis 5-1 le 28 octobre 2018 (Liga) et 2-5 ce dimanche 12 janvier 2025 en finale de la Supercoupe d'Espagne.

Pourtant, lors de ce match délocalisé à Djeddah, il n'a rien à se reprocher. « Sans lui, les dégâts auraient été bien plus importants », a écrit le quotidien Marca. « Il a encaissé cinq buts mais la vérité, c'est qu'il en a évité trois », confirme le Mundo Deportivo. Alors que, selon AS, « aucun gardien n'aurait pu arrêter les quatre premiers goals ».

Reste que le Barça est bel et bien la bête noire de Thibaut Courtois. Il encaisse 1,77 but à chaque fois qu'il affronte les Blaugranas, soit presque deux fois plus que sa moyenne en carrière (0,93). Et il ne signe que 23,08 % de clean-sheets, soit presque deux fois moins qu'habituellement (41,31 %).

LE REAL A UN MEILLEUR BILAN... SANS LUI

Ses clubs n'ont pas plus de réussite face aux Catalans. Que ce soit l'Atlético Madrid (une victoire, quatre défaites et cinq partages), Chelsea (un revers et un nul) et le Real Madrid (six succès, sept défaites et un partage). Sauf que, sans lui, les Merengue affichent un meilleur bilan : quatre victoires, deux défaites et un partage sans « le Mur ». Cherchez l'erreur…

Soyons de bon compte, Thibaut Courtois affiche des statistiques individuelles encore moins favorables face à plusieurs clubs : trois buts encaissés par match contre le CSKA Moscou (en… une seule rencontre), deux et demi contre l'Ajax (cinq en deux) et la Roma (six en trois). Le club qui lui a planté en moyenne deux goals en minimum cinq confrontations ? Le… Real Madrid (18 en neuf duels quand il portait les couleurs de l'Atlético).

Lors du prochain Clasico, programmé le 11 mai à Barcelone, il y aura de la revanche dans l'air pour Courtois ! ■

© DR

BILAN DE COURTOIS

0,93	But concédé par match	1,77
EN CARRIÈRE		CONTRE LE BARCA
41,34 %	% de clean-sheets	23,08 %

Il encaisse pratiquement deux fois plus contre le Barca qu'en carrière et signe quasiment moitié moins de clean-sheets

LES ÉQUIPES CONTRE LESQUELLES IL ENCAISSE LE PLUS (*)

	Buts concédés par match	Matches
1. Real Madrid	2	9
2. Tottenham	1,83	6
3. Barça	1,77	26
4. PSG	1,75	8
5. Man. City	1,64	14
6. FC Bruges	1,6	5
7. Levante	1,43	14
8. Standard	1,4	5

(*) : au moins 5 matches joués

SES 26 MATCHES CONTRE LE BARCA

	Matches	Buts concédés	But concédé par match	Clean-sheets	% de clean-sheets
Avec l'Atlético Madrid	10	16	1,6	3	30%
Avec Chelsea	2	4	2	0	0
Avec le Real Madrid	14	26	1,86	3	21,43%
8 victoires, 11 défaites et 7 partages			**>30,77 % de victoire**		

BELGIQUE

Un sursis proposé à Matte Smets (Genk)

Le Parquet fédéral de l'Union belge a proposé lundi une suspension d'un match avec sursis pour Matte Smets. Le défenseur de Genk avait empêché Konan N'Dri de partir seul au bout au début de la rencontre finalement remportée par Genk (2-0). Estimant que la faute n'était pas dangereuse et tenant compte du casier vierge du défenseur de 21 ans, le Parquet n'a proposé qu'un match de suspension avec sursis, en plus d'une amende de 500 euros, au club de Genk. Celui-ci peut accepter la transaction ou la refuser, auquel cas l'affaire sera portée devant le Comité disciplinaire mardi.

Luka Voskovic (Westerlo) est quant à lui convoqué devant le Comité disciplinaire. Le joueur de 17 ans pourrait écoper d'une plus lourde sanction, puisque le Parquet réclame une suspension d'un match ferme, deux matchs avec sursis et 2.000 euros d'amende. Vuskovic avait laissé éclater sa colère à l'encontre de l'arbitre Lawrence Visser en fin de rencontre. ■

SC Charleroi : Stanic va rejoindre les U23

Suite au départ de Youssuf Sylla, le matricule 22 était en quête d'un attaquant belge pour son noyau U23. Alexandre Stanic (Antwerp) va rejoindre le Sporting pour évoluer dans un premier temps avec les U23, avant d'envisager d'intégrer le noyau A si cela se passe bien. ■ (B.H.)

À L'ÉTRANGER

Simon Kjaer met un terme à sa carrière

Simon Kjaer a mis un terme à sa carrière, à l'âge de 35 ans. Le défenseur central, qui n'avait plus de club depuis la fin de son contrat à l'AC Milan en juillet dernier, a annoncé lundi la nouvelle auprès du média danois TV2 Sport. « C'est le bon moment pour refermer ce chapitre », a-t-il résumé. ■

FOOTBALL ÉTRANGER

MATZ SELS, UNE DES CLÉS DU RETOUR AU PREMIER PLAN DE NOTTINGHAM FOREST

JEAN-FRANÇOIS PATTE

Si les installations du City Ground n'avaient pas été remises au goût du jour et de la modernité, les fervents supporters de Nottingham Forest auraient très bien pu croire être retournés dans un passé lointain mais surtout glorieux. Celui offert par Brian Clough et sa horde de guerriers qui, il y a plus de quarante ans, avaient propulsé ce « petit club » des Midlands sur le toit de l'Europe (championnat d'Angleterre 1978, deux Ligues des champions en 1979 et 1980). Or, après avoir passé de nombreuses années dans le purgatoire anglais et après avoir réintégré la Premier League à l'été 2022, les Rouge et Blanc sont occupés à écrire une nouvelle belle page de leur histoire. À la surprise générale.

Après deux saisons compliquées pour son retour au sein de l'élite (16e en 2023, 17e en 2024), Nottingham Forest, qui défie Loiverpool ce soir et dont l'objectif de 40 points a déjà été atteint, ne touche actuellement plus terre. Le club vient d'enchaîner une série de six victoires consécutives en championnat, est solidement installé dans le Top 4 et ne peut plus se satisfaire du seul maintien. Viser un ticket européen, voire une place pour la prochaine Ligue des champions est-il possible ? Oui, si l'on en croit la dynamique actuelle. Mais l'institution se refuse de rêver d'un prétendu destin à la Leicester. Pour l'heure, il faut raison garder. Ce qui n'est en rien une mauvaise chose et qui correspond à merveille aux desseins de Nuno Espirito Santo (50 ans).

LA POIGNE PORTUGAISE

Le mentor portugais, arrivé en décembre 2023, s'est érigé comme le principal artisan de ce retour au premier plan. Expérimenté et doté d'un fameux vécu outre-Manche (il avait entraîné auparavant Wolverhampton et Tottenham), l'ancien gardien de Guimarães a la réputation d'être un entraîneur à poigne, exigeant, aimant la discipline.

Une mentalité injectée à son groupe lors du stage de présaison en Espagne. « Lorsque les joueurs sont très fatigués, presque morts, c'est là que vous savez vraiment jusqu'où des hommes sont prêts à aller ; lorsqu'ils ont chaud, qu'ils transpirent et veulent de l'eau, mais que vous les obligez à continuer. Ces choses simples en disent long sur les caractères », posait cet élève de l'école Mourinho.

Prônant néanmoins un football plus réactif que son aîné, Nuno Espirito Santo a donc réussi à composer un groupe solide, sur et en dehors des terrains. Une équipe à l'allure de famille, au sein de laquelle chaque membre est prêt à aller à la guerre pour les autres. Si son escouade ne comporte aucune forte individualité à l'exception de l'international anglais Morgan Gibbs-White, le Lusitanien réussit le tour de force de tirer le maximum de chaque élément. En impliquant le maximum de monde dans son projet : jusqu'ici, 26 joueurs ont obtenu du temps de jeu sur l'estrade anglaise.

UNE PINCÉE DE SELS DANS LA RECETTE

Pour continuer à illuminer la Premier League de son insouciance et continuer à entretenir d'insensés espoirs, l'équipe devra essayer de maintenir cette efficacité diabolique dans les deux rectangles. Aussi bien en zone offensive, où le géant néo-zélandais Chris Wood respire la confiance (12 buts), que dans le secteur défensif où une charnière très féroce a été façonnée autour de Matz Sels. Ces dernières semaines, le gardien belge s'est tout simplement transformé en véritable mur. Parce que si Nottingham peut s'appuyer sur la deuxième meilleure défense de Premier League (à peine 19 buts concédés), il le doit en grande partie aux exploits récurrents du Diable rouge, doublure de Koen Casteels en sélection. « Matz est très important pour nous. Le poste de gardien étant vraiment spécial, un portier doit être capable de donner confiance à ses coéquipiers. Il la transmet à l'équipe, et cela nous rend meilleurs », expliquait Nuno Espirito Santo.

En tête du classement des clean-sheets en Premier League (9 en 20 matches) et disposant d'un ratio de XG concédés extrêmement performant (-4,93), l'ancien Anderlechtois ajoute bien plus qu'une pierre à l'édifice de Forest. Garçon excessivement humble dans la sphère publique et très simple dans le privé, l'Anversois de 32 ans ne tire aucunement la couverture à lui. « Je travaille tous les jours pour vivre ces bons moments, une aussi belle période. Je suis évidemment très satisfait de ma forme actuelle. Mais cette réussite ne dépend pas que de moi, tout cela commence par le travail des attaquants, des médians et enfin des défenseurs », disait Sels. Parviendra-t-il, cette fois, à frustrer Mo Salah, Luis Diaz & Cie mardi soir ? ■

Nuno Espirito Santo et Matz Sels. © Photo News

FOOTBALL ÉTRANGER

ALLEMAGNE

BUNDESLIGA – 17e JOURNÉE

▸ **Mardi**

Kiel - Dortmund 18h30

Direct sur DAZN 2

Leverkusen - Mayence 20h30
Francfort - Fribourg 20h30
Wolfsbourg - M'gladbach 20h30

▸ **Mercredi**

Bochum – St-Pauli 18h30
Stuttgart - RB Leipzig 20h30

Direct sur DAZN 3

Bayern - Hoffenheim 20h30

Direct sur DAZN 1

W. Brême - Heidenheim 20h30
Union Berlin - Augsbourg 20h30

CLASSEMENT

1.Bayern Munich 39 pts ; 2. Leverkusen 35 ; 3. Francfort 30 ; 4. RB Leipzig 30 pts ; 5. Mayence 28 ; 6. Fribourg 27 ; 7. Stuttgart 26 ; 8. Dortmund 25 ; 9. Werder Brême 25 ; 10. Wolfsbourg 24 ; 11. Mönchengladbach 24 ; 12. Union Berlin 16 ; 13. Augsbourg 16 ; 14. St-Pauli 14 ; 15. Hoffenheim 14 ; 16. Heidenheim 13 ; 17. Kiel 8 ; 18. Bochum 8.

ANGLETERRE

PREMIER LEAGUE – 21e JOURNÉE

▸ **Mardi (20h30)**

Brentford - Manchester City
Chelsea - Bournemouth
West Ham - Fulham
Nottingham - Liverpool 21h00

Direct sur VOOsport World 2

▸ **Mercredi (20h30)**

Everton - Aston Villa

Direct sur VOOsport World 2

Leicester - Crystal Palace
Newcastle - Wolverhampton
Arsenal - Tottenham 21h00

Direct sur VOOsport World 1

▸ **Jeudi**

Ipswich - Brighton 20h30
Manchester Utd - Southampton 21h00

Direct sur VOOsport World 1

CLASSEMENT

1. Liverpool 46 pts (19m) ; 2. Arsenal 40 ; 3. Nottingham Forest 37 (19m) ; 4. Chelsea 36 ; 5. Newcastle 35 ; 6. Manchester City 34 ; 7. Bournemouth 33 ; 8. Aston Villa 32 ; 9. Fulham 30 ; 10. Brighton 28 ; 11. Brentford 27 ; 12. Tottenham 24 ; 13. West Ham 23 ; 14. Manchester United 23 ; 15. Crystal Palace 21 ; 16. Everton 17 (19m) ; 17. Wolverhampton 16 (19m) ; 18. Ipswich 16 ; 19. Leicester 14 ; 20. Southampton 6.

FA CUP – 3e TOUR

▸ **Hier soir**

Millwall (II) – Dagenham (V) . 3-0

▸ **Mardi (20h45)**

Preston (II) – Charlton (III)
Leyton (III) – Derby (II)
Mansfield (III) – Wigan (III)

ESPAGNE

LIGA – 19e JOURNÉE

▸ **Hier soir**

Real Sociedad – Villarreal 1-0

CLASSEMENT (19M)

1. Atlético Madrid 44 pts ; 2. Real Madrid 43 ; 3. FC Barcelone 38; 4. Athletic Bilbao 36 ; 5. Villarreal 30 ; 6. Majorque 30; 7. Real Sociedad 28 ; 8. Gérone 28 ; 9. Rayo Vallecano 25 ; 10. Betis Séville 25 ; 11. Osasuna 25 ; 12. Celta Vigo 24 ; 13. Séville FC 23 ; 14. Las Palmas 22 ; 15. Getafe 19 ; 16. Leganés 19 ; 17. Alavés 17 ; 18. Espanyol Barcelone 16 ; 19. Valladolid 15 ; 20. Valence 13.

COUPE - 8es DE FINALE

▸ **Mardi (21h00)**

Ourense (D2B) - Valence

▸ **Mercredi (19h30)**

Almeria (D2) - Leganés
Pontevedra (Am.) - Getafe
FC Barcelone - Betis 21h00

Direct sur RTL Play

Elche (D2) - Atlético Madrid

▸ **Jeudi (19h30)**

Real Sociedad - Rayo Vallecano
Athletic Bilbao - Osasuna
Real Madrid - Celta Vigo 21h30

Direct sur RTL Play

FRANCE

COUPE - 16es DE FINALE

▸ **Mardi (20h45)**

Bastia (L2) - Nice
Le Mans (N) - Valenciennes (N)
Guingamp (L2) - Sochaux (N)
Reims - Monaco
Haguenau (N2) - Dunkerque (L2)
Dives-Cabourg (N3) - Le Puy (N2)
Marseille - Lille 21h10

Direct sur France 2

▸ **Mercredi (18h30)**

Bourgoin-Jallieu (N3) - Lyon18h00
QRM (N) - Angers
Thaon (N3) - Strasbourg
Saint-Brieuc (N2) - Annecy (L2)
Toulouse - Laval (L2)
Troyes (L2) - Rennes
Brest - Nantes
Cannes (N2) - Lorient (L2)
Espaly (N3) - Paris-SG 21h00

ITALIE

SERIE A – 20e JOURNÉE

▸ **Hier soir**

Monza – Fiorentina 2-1

MATCHES EN RETARD

▸ **Mardi**

Côme - AC Milan 18h30

Direct sur DAZN 1

Atalanta - Juventus 20h45

Direct sur DAZN 1

▸ **Mercredi (20h45)**

Inter - Bologne

Direct sur DAZN 2

CLASSEMENT (20M)

1. Naples 47 pts ; 2. Inter Milan 43 (18m) ; 3. Atalanta 42 (19m) ; 4. Lazio Rome 36 ; 5. Juventus 33 (19m) ; 6. Fiorentina 32 (19m) ; 7. Bologne 29 (18m) ; 8. AC Milan 28 (18m) ; 9. Udinese 26 ; 10. AS Rome 24 ; 11. Genoa 23 ; 12. Torino 22 ; 13. Lecce 20 ; 14. Empoli 20 ; 15. Côme 19 (19m) ; 16. Parme 19 ; 17. Vérone 19 ; 18. Cagliari 18 ; 19. Venise 14 ; 20. Monza 13.

CYCLISME

De l'Albanie à Rome : voici (enfin) le parcours du Giro 2025

La 108e édition du Tour d'Italie partira d'Albanie pour se finir à Rome avec ses montagnes habituelles en dernière semaine et deux chronos, dont un dans la belle ville de Pise.

STÉPHANE THIRION

Interminable, cette présentation du Giro 2025 ! Interminable comme le délai d'attente imposé par les organisateurs d'ordinaire plus prompts et soucieux de réserver aux coureurs le destin de leur épreuve dès le mois d'octobre comme le fait le Tour de France. L'explication à ce retard conséquent est en partie liée aux doutes qui planaient encore sur la possibilité d'un départ en Albanie. Après plus de deux heures de présentation, le tracé a enfin été dévoilé lundi soir à Rome.

Le Premier ministre albanais Edy Rama ne s'est pas étendu sur le sujet, précisant qu'il a simplement fallu trouver des accords définitifs avec les villes hôte. « Nous recevons en moyenne 4 millions de visiteurs qui viennent d'Italie chaque année car, nous aussi, nous avons la mer, la montagne et les lacs. Nous espérons, à travers l'épreuve cycliste, attirer des touristes d'autres régions. »

Wout van Aert participera au Tour d'Italie et visera des étapes. © PhotoNews

UN AIR DE STRADE BIANCHE

Le Tour d'Italie 2025, 108e édition (du 9 mai au 1er juin), partira de Durrës. Le premier maillot rose sera décerné au terme d'une étape accidentée dans la capitale, Tirana, où les sprinteurs, selon Vincenzo Nibali, « auront bien du mal à contenir les assauts des puncheurs ». Un maillot rose qui pourrait changer d'épaules dès le lendemain puisqu'un premier contre-la-montre de 13,5 kilomètres sera déjà au programme, détail qui doit chagriner Remco Evenepoel qui avait mentionné l'idée de réaliser le doubler Giro-Tour avant son accident à l'entraînement.

Car un deuxième chrono attendra les coureurs sur le continent italien que les coureurs retrouveront via la Calabre de l'autre côté de l'Adriatique. Il s'agira de la 10e étape qui s'annonce prestigieuse autour de la célèbre Tour de Pise. Ce contre-la-montre interviendra au lendemain d'une autre partie de manivelles à regarder sans modération puisque Sienne accueillera les concurrents, comme elle le fait chaque année lors des fabuleuses Strade Bianche. Trente kilomètres de graviers blancs seront ainsi parcourus.

Comme chaque année, le menu principal se situera toutefois dans la deuxième partie, dans le nord du pays où se situent les montagnes traditionnelles, même si le Giro fera une nouvelle apparition en Slovénie, à Nova Gorica, terre natale du vainqueur sortant qui ne sera pas de la partie cette saison.

Au menu de la dernière semaine, dans le nord de l'Italie, quatre étapes s'annoncent redoutables avec leurs arrivées au sommet : à San Valentino (16e étape), à Bormio (17e), à Champoluc (19e) après trois cols de première catégorie, et enfin à Sestrières (20e) après avoir grimpé le « toit » de ce Giro, le Colle delle Finestre (2.178 m).

AVEC OU SANS JONAS VINGEGAARD ?

La présentation tardive de ce Giro, alors que tous les coureurs sont en stage, n'a pas permis de dévoiler une participation précise. On sait que l'Équatorien Richard Carapaz, ancien vainqueur en sera, que Wout van Aert, qui avait dû louper l'édition précédente suite à sa terrible chute dans « A travers la Flandre » accrochera lui aussi un dossard. Avec un rôle libre ? Tout dépendra de Jonas Vingegaard, son leader, qui devrait dévoiler ce mardi, au point presse de Visma-Lease a Bike à Benidorm, l'intégralité de son programme. Enfin, le Giro féminin (du 6 au 13) se déroulera en juillet, pendant le Tour de France masculin et il regroupera huit étapes avec un départ depuis Bergame et une arrivée finale sur le circuit automobile d'Imola, après 939 kilomètres cumulés. ■

DAKAR 2025

Guillaume de Mévius perd plus de trois heures

La 8e étape du Dakar 2025 a probablement été fatale aux ambitions de Guillaume de Mévius (Mini), qui a perdu plus de trois heures sur les meilleurs de la catégorie autos au cours des 483 kilomètres vers Riyad, à cause d'un « problème de transmission ». Arrivé 2e l'année dernière pour sa première participation, il semble désormais hors course pour un top 10 en Arabie saoudite. À partir du km 130, la voiture ne disposait plus que d'une traction avant. « Ce n'était pas facile, mais nous avons réussi à atteindre le bivouac. Nous avons encore perdu beaucoup de temps. Je n'ai pas encore pu regarder le classement, mais nous pouvons d'ores et déjà oublier une place dans le top 10 ». Avec son navigateur français Mathieu Baumel, De Mévius pointe à la 29e place à 7h10 : 37 de la tête. « Nous sommes encore en course et allons essayer d'en tirer le maximum. Ce n'est pas notre année mais c'est la dure loi du sport. » ■

LAST MINUTE

CYCLO-CROSS

CROSS D'OTEGEM

> **Messieurs** : **1. Toon Aerts (Bel) en 1h00 :02** ; **2. Laurens Sweeck (Bel) à 0 :00** ; **3. Joran Wyseure (Bel) 0 :00** ; ...
> **Dames** : **1. Sanne Cant (Bel) en 44 :52** ; 2. Aniek Van Alphen (P-B) à 0 :12 ; **3. Marion Norbert-Riberolle (Bel) 0 :26** ; ...

TENNIS

AUSTRALIAN OPEN-PRINCIPAUX RÉSULTATS

> **Simple hommes (1er tour)** : Jannik Sinner (Ita/N.1) bat Nicolas Jarry (Chi) 7-6 (7/2), 7-6 (7/5), 6-1 ; Alex Michelsen (USA) bat Stefanos Tsitsipas (Gre/N.11) 7-5, 6-3, 2-6, 6-4 ; Frances Tiafoe (USA/N.17) bat Arthur Rinderknech (Fra) 7-6, 6-3, 4-6, 6-7, 6-3 ; Novak Djokovic (Ser/N.7) bat Nishesh Basavareddy (USA) 4-6, 6-3, 6-4, 6-2 ; Benjamin Bonzi (Fra) bat **David Goffin (Bel)** 6-1, 6-2, 7-6 (9/7) ; Francesco Passaro (Ita) bat Grigor Dimitrov (Bul/N.10) 7-5, 2-1 (abandon) ; Carlos Alcaraz (Esp/N.3) bat Alexander Shevchenko (Kaz) 6-1, 7-5, 6-1 ; Felix Auger-Aliassime (Can/N.29) bat Jan-Lennard Struff (All) 6-3, 6-0, 4-6, 6-1 ; Jacob Fearnley (G-B) bat Nick Kyrgios (Aus) 7-6 (7/3), 6-3, 7-6 (7/2) ; ...
> **Simple dames (1re tour)** : Coco Gauff (USA/N.3) bat Sofia Kenin (USA) 6-3, 6-3 ; **Elise Mertens (Bel)** bat Viktorija Golubic (Sui) 4-6, 7-6 (10/8), 6-4 ; Jessica Pegula (USA/N.7) bat Maya Joint (Aus) 6-3, 6-0 ; Destanee Aiava (Aus) bat **Greet Minnen (Bel)** 5-7, 7-5, 7-6 (10/5) ; Elina Svitolina (Ukr/N.28) bat Sorana Cirstea (Rou) 6-4, 6-4 ; Caroline Dolehide (USA) bat Sára Bejlek (Tch) 7-6 (7/5), 6-2 ; Jaqueline Cristian (Rou) bat Petra Martic (Cro) 6-2, 4-6, 7-6 (10/7) ; Lucia Bronzetti (Ita) bat Victoria Azarenka (Blr/N.21) 6-2, 7-6 (7/2) ; Rebecca Sramková (Svq) bat Katie Volynets (USA) 3-6, 6-2, 6-2 ; Iga Swiatek (Pol/N.2) bat Katerina Siniakova (Tch) 6-3, 6-4 ; ...

TENNIS AUSTRALIAN OPEN (DU 12 AU 26 JANVIER)

DEPUIS CINQ ANS, MELBOURNE EST UN ENFER POUR GOFFIN

Le Liégeois n'a plus franchi le 1er tour de l'Open d'Australie depuis 2020. Blessures, maladie, occasions ratées ou mauvais tirage : il a collectionné les tuiles, comme ici, où il a payé cash sa mauvaise préparation, face au Français Benjamin Bonzi.

YVES SIMON
Journaliste

Quand David Goffin (53e mondial) a expliqué samedi, depuis Melbourne, que sa préparation avait été chamboulée par une blessure aux ischios, lors de la reprise des entraînements physiques, en fin d'année, on savait qu'il lui faudrait un petit miracle, ce lundi, pour venir à bout d'un Benjamin Bonzi (64e), à l'inverse, en pleine bourre.

LA CONFIANCE DU CÔTÉ DE BONZI

Le Français avait terminé la saison 2024 par un bilan fou de 21 succès en 22 matches et avec, déjà, un huitième de finale à Brisbane et un quart à Adélaïde en 2025. L'énorme différence de confiance s'est directement vue dans les deux premiers sets (6-1, 6-2) alors, qu'au courage, David Goffin aurait sans doute mérité d'enlever la 3e manche (il a mené 6-5), mais pas le match : 6-1, 6-2, 7-6 (7).

BLESSURES, MALADIE, OCCASIONS RATÉES ET MAUVAIS TIRAGE…

C'est sur ce 3e set, et pas le reste, que le Liégeois doit se reconstruire, après un début saison complètement raté, vu les circonstances (0 victoire et 3 défaites). Disons qu'il a pris 15 gros jours de retard à cause de cette blessure et qu'il a maintenant… le double à Melbourne (une première depuis 10 ans !) avec le Français Müller pour retrouver du rythme.

Il n'empêche, le constat est là, la tournée australienne vire au cauchemar pour le n°1 belge, ces dernières années. Il n'a plus passé le premier tour à Melbourne Park depuis 2020 !

L'an dernier, avec un classement au-delà du Top 100 (112e), il avait dû disputer les qualifs, une première depuis 2012. Il était ensuite tombé, en quatre sets, face à un excellent Ugo Humbert, alors 20e mondial. En 2023, il avait dû quitter le tournoi, victime d'une intoxication alimentaire ! En 2022, il s'était blessé au genou, juste avant, en plein quart de finale à Sydney, avant d'être balayé, sur une jambe, par le Britannique Dan Evans à Melbourne. Enfin, en 2021, il avait raté le coche face au local Alexei Popyrin, en cinq sets, et après avoir galvaudé quatre balles de match ! Ça fait beaucoup, et ça nous éloigne évidemment de ses deux seules belles performances à Melbourne : un huitième de finale en 2016 et un quart en 2017, soit lors de ses deux meilleures saisons.

UN PROGRAMME QUI TIENT AUSSI COMPTE DE SA FILLE

La suite en 2025 ? Lui-même n'était pas encore certain d'un programme qu'il veut aussi désormais partager en famille, comme c'était le cas, ici, en Australie. « J'ai envie de montrer à ma fille les bonnes valeurs qu'on retrouve notamment dans le sport », confiait-il. « J'aimerais, quand c'est faisable, qu'elle puisse suivre mes dernières années sur le circuit, tout en continuant de me donner à fond. Ma priorité reste de bien terminer ma carrière, je dois donc faire les bons choix (NDLR : ce qui explique aussi sa défection pour le prochain match de Coupe Davis contre le Chili, début février, à Hasselt). J'ai vraiment envie d'être prêt pour le prochain gros bloc à Indian Wells et Miami, qui se situe aussi juste avant la saison sur terre battue, je ne vais donc clairement pas surcharger cette période-là. »

Si David Goffin parvient vraiment à lancer sa saison 2025 à partir du mois de mars, le cauchemar australien sera vite oublié. Plus que jamais, il faudra se monter patient avec celui qui a désormais aussi le poids de ses 34 ans. ■

David Goffin battu 6-1, 6-2, 7-6 (7) par le 64e joueur mondial. © AFP

MERTENS SAUVE 2 BALLES DE MATCH, MINNEN EN GÂCHE 2…

Le tennis féminin belge a vécu de sacrées émotions lors de ce « Day 2 » à Melbourne. Elise Mertens (34e) a dû s'employer pour venir à bout du tennis accrocheur et du revers à une main de la Suissesse Viktorija Golubic (95e).

Mal embarquée, la Limbourgeoise a dû sauver deux balles de match à 4-6, 6-6 et 4-6 dans le tie-break, avant de finalement l'emporter au caractère : 4-6, 7-6 (8), 6-4.

Scénario inverse pour Greet Minnen (91e) face à l'Australienne Destanee Aiava (195e). La Campinoise a mené 7-5, 5-2 puis encore 7-5, 5-7, 5-3, avec deux balles de match à 5-4, pour finalement craquer sur un court n°3 en folie : 7-5, 5-7, 6-7 (5-10) ! « Je me suis sentie très mal sur le court à cause du public, je n'avais jamais connu ça auparavant… », avouait une Greet Minnen choquée et logiquement très déçue. ■

Y.S.

Solide comme un roc : Sinner prouve d'emblée qu'il est là pour le doublé

YVES SIMON

Cinquante jours après son dernier match officiel (il avait scellé la victoire de l'Italie en Coupe Davis, le 24 novembre dernier), Jannik Sinner a renoué avec le succès sur cette Rod Laver Arena qui restera définitivement le stade où il a soulevé son tout premier trophée du Grand Chelem, la première marche vers ce qui sera peut-être une carrière légendaire. Alors qu'il n'a toujours que 23 ans (on l'oublie trop vite), le n°1 mondial expérimente donc à Melbourne la défense d'un tel sacre pour la toute première fois de sa jeune carrière. Ceci, dans un contexte où l'affaire du contrôle antidopage positif à Indian Wells plane toujours au-dessus sa tête, ce que lui rappelle presque tous les jours son meilleur ennemi Nick Kyrgios, alors qu'il comparaîtra, à la mi-avril, devant le Tribunal arbitral du sport (TAS), suite à l'appel de l'Agence mondiale antidopage (AMA) qui réclame un à deux ans de suspension… Pour rappel, l'organisme pour l'intégrité du tennis (ITIA) a, dans un premier temps, validé les explications de contamination (via le doigt coupé, et soigné avec un spray contenant du Clostebol, d'un masseur) donnée par le clan italien.

Il s'est imposé 7-6 (2), 7-6 (5), 6-1 contre Jarry. © Reuters

« JE N'AI RIEN FAIT DE MAL »

On en connaît d'autres qui ne supporteraient pas une telle pression, mais Jannik Sinner, lui, ne plie pas, droit dans ses tennis. « Je mentirais si je vous disais que tout ça ne me touche pas mais, dans mon esprit, je sais exactement ce qui s'est passé, et c'est comme ça que je bloque les idées noires. Je n'ai rien fait de mal. C'est pour ça que je suis encore là. C'est pour ça que je joue encore », a-t-il encore répété à Melbourne Park, au moment de se lancer dans la défense de son titre. « Je ne veux pas répondre à ce que Nick a dit ou à ce que d'autres joueurs disent. Je pense que le plus important est d'avoir mes gens autour de moi, la meilleure équipe du monde… Ils savent exactement ce qui s'est passé. C'est tout. »

UN 15e SUCCÈS D'AFFILÉE

C'est donc sur les courts que l'Italien souhaite apporter ses réponses. Et, d'emblée, son message est clair : il est là pour aller chercher le doublé à l'Open d'Australie et son 3e sacre en Grand Chelem, après aussi celui de l'US Open, l'an dernier. Solide comme un roc, il l'a été dans ces conditions et lors d'une rentrée affublée d'un premier tour vraiment pas simple face au Chilien Nicolas Jarry (34e mondial) qui, pour le même prix, aurait pu être tête de série.

Sinner a donc été testé, sans tour de chauffe en 2025, par la puissance de feu du Chilien de 2m01 que la Belgique retrouvera sur sa route, début février, à Hasselt. Il lui a fallu 2h11 pour enfin prendre le service de son adversaire et 2h41 pour boucler ce premier écueil sur le score de 7-6 (2), 7-6 (5), 6-1. Une victoire solide, tout en contrôle, et maîtrisée dans les tie-breaks comme seuls les tout grands savent le faire. Sinner est sur un bilan de 23 tie-breaks sur 26 remportés, de 29 sets gagnés d'affilée et de 15 succès de suite, sa dernière défaite remontant au 2 octobre dernier où il avait été battu en finale à Pékin par Alcaraz. Des statistiques, et une maîtrise des éléments, qui font penser au Novak Djokovic des grands jours…

« DES CHANGEMENTS TECHNIQUES ET TACTIQUES… »

Au contraire de la plupart des joueurs qui ont déjà eu un ou deux tournois de préparation aux conditions toujours spéciales de l'autre côté du monde, Jannik Sinner a opté pour une présaison adaptée à sa situation de n°1 mondial, ce qui ne l'empêche pas de vouloir encore améliorer son tennis : le secret des grands champions. « Après la victoire en Coupe Davis, j'avais besoin d'un peu de temps pour me reposer et tout remettre à zéro. Il y a eu l'intersaison pour se préparer, préparer mon corps de la meilleure façon possible, en apportant des changements techniques et tactiques à mon jeu. Ça prend du temps. Nous avons donc décidé de ne pas jouer de tournoi avant. On ne peut jamais prédire ce qui peut se passer dans un Grand Chelem, mais je sais à quel point nous avons travaillé… »

« Sinner 1 » avait déjà été phénoménal en 2024, « Sinner 2 » est prêt pour l'être aussi en 2025, en attendant la décision du TAS, à la mi-avril… ■

Premier set perdu pour le duo Djokovic – Murray

Djokovic reconnaît avoir eu besoin des conseils de son nouveau coach… © AFP

Au contraire de Sinner, Novak Djokovic (7e mondial) n'a pas complètement rassuré pour son retour à Melbourne où il vise un 11e sacre.

Hésitant, pris de vitesse, le Serbe a d'emblée perdu un set (4-6) contre l'étonnant Nisheh Basavareddy, un Américain de 19 ans, 107e mondial et vainqueur de l'US Open quand il était junior. « Je le connaissais à peine mais, pendant une heure, il était le meilleur sur le court », avouait un Djoko qui a heureusement su rectifier le tir, avec un Américain peu à peu touché physiquement, et grâce aussi aux conseils de son nouveau coach, Andy Murray. 4-6, 6-3, 6-4, 6-2 : score final.

« Je suis évidemment ravi de l'avoir à mes côtés », commenta le joueur de 37 ans. « Je dois dire que c'était une expérience un peu étrange de l'avoir dans mon box, alors qu'on s'affrontait, avant, sur ce même Central. Il m'a donné un super conseil en milieu de match. Il se soucie de moi et il met beaucoup d'énergie à essayer de me faire sentir bien sur le terrain. Je pense que c'est ce dont j'ai besoin, honnêtement. J'avais besoin de cette motivation supplémentaire. »

Le nouveau duo doit maintenant se renseigner sur le jeu du Portugais Jaime Faria, 125e mondial à 21 ans, et issu des qualifs.

ALCARAZ : NOUVEAU SERVICE

Carlos Alcaraz (3e mondial) a, lui, juste connu un petit problème de concentration dans le 2e set (« On a quelque peu changé mon service et ce n'est pas toujours évident d'appliquer le mouvement, mais ça finira par payer »), mais l'a finalement facilement emporté face à l'Ukrainien Shevchenko : 6-1, 7-5, 6-1.

Chez les dames, qualifications aisées pour Swiatek (Siniakova) et Gauff (Kenin), alors que Naomi Osaka a pris sa revanche, un an après, sur Caroline Garcia. ■

Y.S.

NICK KYRGIOS PARLE DE RETRAITE, STEPHANOS TSITSIPAS COINCE À NOUVEAU

Touché aux abdos. © AFP

• **KYRGIOS.** On aura plus entendu que vu le fantasque joueur de Canberra, sorti d'emblée par le Britannique Jacob Fearnley (92e mondial) sur le score de 7-6 (3), 6-3, 7-6 (2). Rapidement diminué par des abdos fragilisés, Nick Kyrgios (29 ans) a assuré le show (service à la cuillère et coup à l'aveugle dans le dos). Mais en conférence de presse, le ton était plus dramatique. « Sincèrement, je ne me vois pas rejouer en simple ici. Je vais utiliser mon classement protégé dans les autres Grands Chelems, et notamment à Wimbledon (NDLR : il était finaliste en 2022), où je peux encore faire parler de moi, si mes abdos le permettent… »

• **TSITSIPAS.** Rien ne va plus pour le Grec (12e mondial). Ses trois derniers Grands Chelems se résument à des éliminations prématurées : 2e tour à Wimbledon et 1er tour à l'US Open et dans cet Open d'Australie. Son bourreau du jour, le jeune Américain Alex Michelsen (42e) : 7-5, 6-3, 2-6, 6-4. Tsitsipas était finaliste à Melbourne en 2023 et ancien n°3 mondial.

• **PASSARO.** L'Italien, 104e mondial, est le « chanceux » du jour. Il a été repêché en tant que « lucky loser », suite au forfait de Fognini (pied), avant de profiter de l'abandon de Dimitrov (adducteurs) à 7-5, 2-1. Son prochain adversaire doit se méfier : Bonzi, le tombeur de Goffin… ■

Y.S.

BOXE

Tyson Fury annonce sa retraite une nouvelle fois

Tyson Fury a annoncé mettre fin à sa carrière de boxeur. L'ancien champion du monde poids lourds WBA, WBO, IBO, IBF et WBC sort d'une deuxième défaite consécutive face à l'Ukrainien Oleksandr Usyk, le 21 décembre dernier.

Trois semaines à peine après sa défaite contre l'Ukrainien Oleksandr Usyk à Ryad, le Britannique Tyson Fury, champion du monde des lourds à deux reprises, a annoncé lundi qu'il mettait un terme à sa carrière à 36 ans. « Je vais faire court. J'aimerais annoncer ma retraite de la boxe. Ce fut un plaisir. J'ai aimé chaque seconde », a déclaré le Britannique dans une courte vidéo publiée sur son compte Instagram. Il conclut ensuite ses propos d'un message énigmatique : « Dick Turpin (NDLR : un bandit du XVIIIe siècle) portait un masque. Que Dieu bénisse tout le monde, on se retrouve de l'autre côté. »

Il a déjà annoncé plusieurs fois qu'il raccrochait les gants. © Reuters

Difficile de savoir donc si les déclarations du « Gypsy King » sont à prendre au sérieux, le Britannique ayant déjà annoncé plusieurs fois par le passé qu'il raccrochait les gants, avant de faire volte-face. Il avait par exemple promis de prendre sa retraite après avoir battu Dillian Whyte en avril 2022, estimant n'avoir « plus rien à prouver à qui que ce soit », mais était finalement revenu à la compétition quelques mois plus tard.

Déjà en 2016, quelques jours après la révélation d'un contrôle positif à la cocaïne, il avait indiqué mettre fin à sa carrière, puis était revenu sur ses propos quelques heures plus tard. « Hahahaha, vous pensiez pouvoir vous débarrasser du Gipsy King si facilement ! Je suis ici pour rester », avait-il lancé à l'époque.

Superstar de la boxe mondiale, passé par des phases très sombres entre dépression, idées suicidaires et suspension pour dopage, Tyson Fury reste sur deux revers lors de son diptyque tant attendu contre Oleksandr Usyk. Dans la première manche en mai dernier, l'Ukrainien avait infligé au Britannique la première défaite de sa carrière, s'imposant par décision partagée au terme d'un combat qui avait tenu toutes ses promesses, et devenant à cette occasion champion unifié de la catégorie reine, un exploit qui n'avait plus été réalisé depuis 25 ans. Pour leur « rematch » le 21 décembre dernier, encore à Ryad, Usyk s'était cette fois vu attribuer la victoire par les trois juges, à l'issue d'une confrontation moins impressionnante que le match aller.

Cette nouvelle défaite avait eu visiblement du mal à passer du côté du Britannique. « Dans mon esprit, il ne fait aucun doute que j'ai gagné ce combat », avait-il alors affirmé. Interrogé à la suite de ce revers sur le fait de savoir si le public le reverrait sur un ring, Fury avait alors répondu : « Peut-être, peut-être pas. Qui sait ? »

« QU'IL EN PROFITE »

S'il tient parole cette fois, le Britannique, force de la nature de 2,06 m, se retirerait donc avec un bilan remarquable de 34 victoires, dont 24 par KO, pour un nul et deux défaites. Ses victoires dantesques contre Wladimir Klitschko ou Deontay Wilder resteront dans les annales de la boxe.

Une vraie retraite signifierait néanmoins qu'il renoncerait à affronter un autre ancien champion du monde, Anthony Joshua, dans un choc 100 % britannique pourtant espéré depuis plusieurs années par les fans du noble art.

Contacté par la BBC, Frank Warren, le promoteur du Britannique, a déclaré qu'il n'avait pas échangé avec Fury avant cette annonce surprise. « J'ai toujours dit qu'il était hors de question que j'essaie de l'influencer de quelque manière que ce soit », a déclaré Warren. « Si c'est ce qu'il veut faire, c'est très bien. Il a fait tout ce qu'il pouvait faire. Il a probablement été le meilleur poids lourd britannique de sa génération, et de loin », a-t-il poursuivi. « Deux fois champion du monde, deux combats très disputés contre Usyk. Il a beaucoup d'argent, il a l'esprit tranquille, il a une belle famille. Que Dieu le bénisse et qu'il en profite. » ■

TIERCÉ - QUARTÉ+ - QUINTÉ+ - MULTI - 2 SUR 4

CE MARDI À VINCENNES - RÉUNION I - COURSE 1 - PRIX DE BRIONNE

Attelé - Course E - Européenne - Mâles - 6 à 10 ans
52 000 € - 2 850 m (G.P.) - 14 partants - Départ à 13 h 55

Piste : bonne
Météo : peu nuageux

N°	CHEVAUX	(DEF.)	S.A.R.	RCD	DIST	DRIVERS	ENTRAÎNEURS	COTES	MUSIQUES	GAINS
1	HEARTBEAT THUNDER	D4	M 6 b.f.	1'10"3	2850	F. Ouvrie	B. Goop	25/1	(24) 7a 6a 4a 3a 3a 9a	124 272
2	CHITCHAT	D4	H 8 b.	1'11"1	2850	D. Wäjersten	D. Wajersten	7/1	(24) 2a 6a 8a Da 3a Da	135 662
3	H.C.'S CRAZY HORSE	D2P	H 6 b.	1'11"2	2850	B. Rochard	D. Wajersten	15/1	Da (24) 9a 2a 3a 7a 5a	138 145
4	JOTUNN DU DOME		H 6 b.f.	1'10"5	2850	Ph. Daugeard	Ph. Daugeard	4/1	(24) 1a 3a 1a 4a Da Da 1a	148 230
5	CHESTNUT	D4	M 8 al.	1'11"2	2850	P.-Ph. Ploquin	D. Reden	6/1	(24) 3a 5a 3a 1a 7a 1a	151 740
6	DRAGOWSKI	D4	M 6 b.	1'11"4	2850	E. Raffin	H.-E. Bondo	12/1	7a (24) 7a 2a 4a 1a 5a 1a	155 756
7	CAIO TITUS BOND	D4	H 7 b.	1'11"7	2850	M. Mottier	A. Gocciadoro	16/1	(24) 3a 1a 1a 8a 6a 2a	160 428
8	REVEN DEJAVU	D2A	H 9 b.f.	1'11"5	2850	G. Gelormini	F. Wallin	24/1	(24) 4a Da 1a 3a 9a 4a	162 344
9	HERMES PAT	D2P	H 8 n.	1'11"3	2850	F. Lecanu	M. Varin	40/1	6a (24) 4a 9a 8a 7a 4a 7a	162 795
10	JIBI DU FRUITIER	D4	H 6 al.	1'10"3	2850	D. Thomain	J. Bruneau	14/1	(24) 3a 5a 4a 4a 9a 8a 4a	166 655
11	INSTINCTIF	P4	H 7 al.	1'11"3	2850	B. Robin	J.-L. Bigeon	18/1	3m (24) 5a 4a 4a 7a 5a 3a	166 780
12	JANZIBAR	D4	H 6 al.	1'11"7	2850	A. Abrivard	L.-Cl. Abrivard	50/1	8a (24) Dm 9a 1m 9a 1m 3a	167 360
13	LUCKY GUY BOKO	D4	H 7 b.	1'10"6	2850	Th. Beauchene	V.-M. Goetz	30/1	(24) 4m 1m 6a 5a 1a 1a 3a	169 761
14	BOCCADAMO	D4	M 8 b.	1'11"	2850	F. Nivard	V. Ciotola	20/1	0a (24) 7a Da 7a 1a 0a	174 373

NOTRE CHOIX

JOTUNN DU DOME 4
CHITCHAT 2
CHESTNUT 5
BOCCADAMO 14
DRAGOWSKI 6
CAIO TITUS BOND 7
JIBI DU FRUITIER 10
H.C.'S CRAZY HORSE 3

SECONDE CHANCE

INSTINCTIF 11
REVEN DEJAVU 8
HEARTBEAT THUNDER 1

OUTSIDERS

LUCKY GUY BOKO 13
HERMES PAT 9
JANZIBAR 12

BRUXELLES ET BRABANT WALLON

FOOTBALL

Des Diables à l'entrepreneuriat : le parcours atypique d'Amine Serock

Et si deux heures par mois suffisaient pour révolutionner la communication des dirigeants ? Avec Creatical, son agence de création vidéo, le Bruxellois Amine Serock redéfinit la manière dont les CEO et les entreprises racontent leurs histoires sur les réseaux sociaux. En un an seulement, Creatical a généré plus de 50 millions de vues, propulsant ses clients au cœur de l'attention digitale grâce à des vidéos authentiques.

SÉBASTIEN HELLINCKX

Un projet porté par un jeune bruxellois au parcours très atypique. À 15 ans, Amine Serock se lance dans le stand-up, écrivant et interprétant ses propres sketches sur scène. Cette première expérience lui apprend à captiver un public et à transmettre des messages percutants. Il continue par la suite à perfectionner son art de la narration, notamment en explorant les mondes de la radio et du cinéma.

En 2021, un tournant décisif marque son parcours : il devient Belgian Red Reporter pour les Diables rouges, une opportunité unique de fédérer des millions de supporters autour des coulisses de l'équipe nationale. Pendant deux ans, Amine conjugue créativité, engagement et stratégie pour transformer les réseaux sociaux des Diables Rouges en véritable espace de connexion avec les fans.

CREATICAL : L'AGENCE QUI HUMANISE LES DIRIGEANTS

Dès la fin de ses études, en 2023, Amine fonde Creatical. Avec son équipe, il aide les CEO et entreprises à profiter du potentiel des réseaux sociaux en produisant mensuellement 10 à 30 vidéos en seulement deux heures de tournage. Grâce à son approche authentique et à une expertise en storytelling, l'agence crée des contenus à fort potentiel viral. Creatical prend en charge la gestion complète, de la création à la diffusion, en s'assurant que chaque vidéo capte l'attention et touche un large public.

Avec plus de 40 dirigeants accompagnés en quelques mois, Creatical a généré des millions de vues pour ses clients, consolidant leur image de marque et leur notoriété. Parmi ses collaborations notables figurent les CEO d'entreprises comme Vertuoza, Wemanity ou Fresheo, qui ont su transformer leur communication digitale en un puissant levier de visibilité.

L'ART DE VALORISER CHAQUE VISAGE AU SEIN DE L'ENTREPRISE

Chez Creatical, l'authenticité et la spontanéité sont essentielles. Amine Serock explique : « Nous croyons au pouvoir des histoires vraies, qui révèlent les entreprises dans leur essence et dans leur environnement, avec leurs valeurs et leur vision. » Mais Creatical va plus loin en mettant aussi en avant les employés. Cela renforce non seulement la visibilité externe de l'entreprise, mais contribue aussi à l'employer branding en interne. Les collaborateurs se sentent reconnus et appréciés, ce qui booste leur engagement et leur sentiment d'appartenance.

En montrant les visages derrière les marques, Creatical fait de chaque vidéo une histoire authentique, un moment de partage, et surtout, un levier de visibilité et de croissance durable. ■

Un jeune homme ambitieux. © DR

©

©

©

DIVISION 1B

Biron veut retrouver la D1A avec le RWDM

Revenu cet hiver du côté du stade Machtens après un prêt raté de six mois du côté de OH Louvain, Mickaël Biron entend bien retrouver rapidement l'élite avec le RWDM. Déjà titularisé contre Liège, sa patte a été directement visible.

JULIEN DENOËL

Un poteau, une latte et un face-à-face raté avec Anthony Lejoly, Mickaël Biron n'est pas passé loin de vivre un retour de rêve avec le RWDM pour sa première. « Sur ce duel avec le gardien, j'étais un peu déconcentré. Cela ne m'arrive jamais, mais voilà. Ça ne voulait pas aujourd'hui (rire) », commentait-il après la rencontre.

Il n'a pas fallu longtemps au Martiniquais pour montrer tout ce qu'il allait pouvoir apporter au jeu molenbeekois : vitesse, profondeur et technique. « C'est mon rôle, quand Piotr Parzyczek a le ballon, de partir en profondeur. Ilyes (Ziani, ndlr) sait aussi donner des ballons. »

PROPRE INITIATIVE

Des qualités que tout le monde connaît, mais dont on pouvait se demander comment elles allaient s'exprimer après un prêt de six mois à Louvain qui n'a pas été une franche réussite. À Den Dreef, Biron n'a que peu joué (203 minutes), mais il n'en garde pas pour autant un mauvais souvenir. « J'ai bien vécu mon expérience à Louvain, où j'ai appris des choses, comme un différent style de jeu, même si je n'ai pas beaucoup joué. Il n'y a aucun regret, j'ai passé un moment avec eux, c'était bien, mais je passe à autre chose. Je suis avec Molenbeek maintenant », avoue-t-il.

Reste que cette situation devenait problématique, et c'est lui qui a toqué à la porte du RWDM pour trouver une solution. « J'ai demandé à mon agent d'aller discuter avec le RWDM pour voir si un retour était possible. Molenbeek a dit oui, et mon agent a ensuite pris contact avec Louvain et cela s'est fait. »

Un an et demi après l'avoir quittée sur un titre de champion, l'attaquant retrouve donc la D1B. « Ce n'est pas un problème pour moi de revenir en D2, le but est de monter et je suis revenu pour aider le club », glisse-t-il, ambitieux. « C'est important, il reste 12 matches qu'on doit prendre avec sérieux, et j'espère qu'on va tout gagner pour monter en D1. »

PAS DANS L'INCONNU

En six mois, le noyau a beaucoup changé, mais le joueur retrouve tout de même un environnement qu'il connaît. « Le noyau a beaucoup changé, mais il y a encore des anciens que je connais, avec qui j'ai joué et ça me fait plaisir. » On pense à Alexis de Sart, Djovkar Doudaev, David Sousa, Shuto Abe ou encore Sambu Marsoni et Romildo Del Piage. « Mon retour leur a aussi fait plaisir », sourit Biron.

Effectuer le stage fut aussi un sacré avantage pour pouvoir être rapidement opérationnel dans le système de Yannick Ferrera. « Ça fait six mois que je n'ai plus vraiment joué, donc je dois retrouver le rythme. Faire la préparation hivernale avec le RWDM est un gros avantage pour moi. » ■

Biron a faim de football. © Belga

VOLLEY | NATIONALE 1 DAMES

Limal Ottignies n'a pas montré son vrai visage

Pour son premier match de championnat de 2025, l'équipe brabançonne s'est inclinée 3-0 (25-18, 25-21, 27-25) sur le terrain d'Amigos Van Pelt Sint-Antonius Zoersel, un concurrent direct du haut de tableau.

Limal Ottignies. © DR

Lors de ce match de reprise, l'équipe emmenée par Ignace Claes n'a pas su reproduire le niveau de jeu affiché lors du premier tour. « Cette défaite n'était évidemment pas le scénario espéré pour la reprise de l'équipe », reconnaît le directeur sportif Philippe Vanescote. « Je dois reconnaître que je ne m'attendais pas à une prestation cinq étoiles de notre part dans la mesure où nos entraînements de 2025 n'ont pas été à la hauteur de ce que nous avions réalisé avant la trêve. Nous aurions évidemment aimé revenir avec quelque chose de ce déplacement chez un concurrent direct, mais l'esprit n'y était pas. Amigos a su faire un match sérieux alors que de notre côté, nous avons manqué de motivation dans cette rencontre du haut de tableau. On peut accepter la défaite à condition que la manière soit au rendez-vous, ce n'était pas le cas ce week-end. Nous avons malheureusement lâché trop rapidement le morceau, ce qui est inhabituel pour nous. Nous allons tenter de comprendre ce qui n'a pas fonctionné et nous allons travailler cette semaine pour rebondir au plus vite afin d'être dans de meilleures dispositions pour notre prochaine rencontre à Koninklijke Zoersel. Si nous devions nous incliner, c'était peut-être le bon match. Cela nous remet les idées en place et nous avons le temps de réagir car le second tour vient tout juste de commencer. »

IGNACE CLAES PROLONGE L'AVENTURE

Durant l'intersaison, le directeur sportif a pris le pouls du groupe et du coach par rapport à la saison à venir. À la lutte pour le titre, Limal Ottignies pourrait se retrouver en première division l'an prochain. « Mais ce n'est pas une obligation », précise Philippe Vanescote. « C'est une éventualité qui pourrait se présenter en fonction des résultats des prochains mois. Je sais que le questionnement existe chez les joueuses car la situation ne sera pas la même entre la N1 et la Ligue A. Une chose est sûre, Ignace Claes sera toujours de la partie quoi qu'il advienne d'ici la fin de la campagne en cours. C'est un bon signal car sur les dernières saisons, l'équipe avait systématiquement connu un changement sur le petit banc (NDLR : Vanescote, Spenders, Lechien se sont succédé avant la prise de fonction de Claes). Cela va permettre de travailler dans la continuité et de savoir dans quelle direction les choses peuvent aller. » ■

RUGBY – ÉQUIPE NATIONALE

HUGUES BASTIN ET LES DIABLES NOIRS DANS LA DERNIÈRE LIGNE DROITE

Le 4 janvier dernier dans les installations du Kituro, le staff de l'équipe nationale avait organisé un dernier rassemblement afin de préparer le REC 2025 qui débutera le 1er février avec un déplacement au Portugal.

Ce rendez-vous a permis de travailler certaines choses en vue d'un REC 2025 qui se jouera – pour les matches de poule – en trois semaines (NDLR : du 1er au 16 février). Pour rappel, la Belgique a été versée dans la poule B avec l'Allemagne, le Portugal et la Roumanie. « Il y avait évidemment des absents pour ce dernier rendez-vous proche du début d'année, mais certains cadres étaient cependant bien présents. Nous avons pu revoir des détails et travailler sur certains points comme les placements et les lancements de jeu », explique Hugues Bastin. « Cela rafraîchit la mémoire par rapport à ce que nous avons pu mettre en place depuis la prise de fonction de Laurent (NDLR : Dossat, l'entraîneur principal). Ce n'est jamais une mauvaise chose. Nous sommes dans la dernière ligne droite avant le début du REC. Nous nous retrouverons le 27 janvier prochain pour le déplacement au Portugal où nous enchaînerons avec une quelques jours d'entraînements sur place afin de nous acclimater. Nous allons prendre nos marques afin de préparer au mieux notre duel du 1er février prochain face aux Portugais. »

UN ENJEU DE TAILLE

Cette édition du REC 2025 est d'autant plus importante puisqu'elle sera qualificative pour la Coupe du Monde 2027 en Australie. Élargi à 24 formations, le prochain mondial va faire la part belle au continent européen puisqu'outre les six équipes du tournoi des 6 Nations (NDLR : Angleterre, Écosse, France, Italie, Irlande et Pays de Galles) qui sont d'ores et déjà assurées de prendre part à la compétition. Quatre nations européennes supplémentaires auront la possibilité d'être du voyage. Ce sont donc les deux premiers de chaque groupe du REC 2025 qui composteront le fameux sésame. « C'est pour ce genre de rencontres que nous jouons au rugby », explique le 3e ligne qui évolue à La Hulpe. « Il n'y a pas de stress particulier, mais plus une impatience qui est de mise. Nous avons l'envie d'y être pour lutter pour cette fameuse qualification dont nous rêvons tous. Cela sera une première pour la Belgique. Nous sentons réellement que quelque chose se passe autour de l'équipe nationale. Je n'ai jamais connu un tel engouement autour de la sélection. Nous commencerons le tournoi à l'extérieur et nous n'aurons rien à perdre. Nous jouerons le couteau entre les dents. Le Portugal ? Cela sera clairement un gros défi d'autant plus là-bas. Nous enchaînerons ensuite avec la réception de la Roumanie au Tondreau (NDLR : la tribune principale étant déjà sold-out pour cette rencontre). Nous savons que nous disputerons cette rencontre à 16 et non à 15 avec le soutien du public. Nous irons ensuite en Allemagne pour notre dernière rencontre de phase de poule. La donne est simple, si nous voulons participer à la Coupe du Monde 2027, nous devrons finir parmi les deux premiers. La tâche ne sera pas évidente, mais une chose est sûre, nous comptons bien tout donner lors de cette prochaine compétition. » ■

P-A. H.

Hugues Bastin. © BELGA

RUGBY

Le Kituro prêt à confirmer son bon début de saison

Le Kituro espère poursuivre sur sa bonne lancée ! © LL

Les Bruxellois joueront ce week-end un match d'alignement de la 3e journée de compétition. Les hommes de Sébastien Guns se rendront à La Hulpe ce dimanche alors que les autres formations de l'élite profiteront d'une semaine de repos supplémentaire.

Installé sur le podium derrière le duo Soignies-Dendermonde avec une avance confortable sur ses poursuivants et surtout un match de moins, le club schaerbeekois a réalisé une bonne première partie de saison. L'objectif sera de confirmer lors de la seconde partie de saison. « Il y a de la satisfaction par rapport à notre première partie de saison, mais nous savons que nous avons encore une énorme marge de progression », explique l'entraîneur des avants du Kituro Michael Abrahams. « Nous avons montré ce dont nous étions capables, mais à présent nous devrons parvenir à confirmer et surtout montée en puissance au fil des semaines. Nos deux défaites du premier tour ont été concédées contre Soignies et Dendermonde, notre envie est d'aller titiller les deux formations qui font la course en tête. Nous voulons démontrer que la lutte pour le titre ne se jouera pas uniquement à deux formations, mais que c'est plus ouvert avec des poursuivants dont nous faisons partie qui gomme petit à petit l'écart. »

REPRISE À LA HULPE

L'équipe fanion masculine du Kituro disputera son premier match de 2025 ce dimanche à La Hulpe. Le groupe schaerbeekois a su mettre à profit la trêve hivernale. « Nous avons pu profiter d'un break toujours important dans notre discipline. Nous avons repris le chemin des terrains le 4 janvier dernier. Les entraînements se sont bien déroulés, mais nous avons forcément été impactés par les chutes de neige récentes. Nous avons des solutions et grâce notamment à notre partenariat avec une grande salle de judo à Schaerbeek, nous avons l'opportunité de faire certaines sessions en intérieur et de poursuivre notre travail. Nous portons le focus sur des aspects différents à ce que nous aurions pu faire sur le terrain, mais ce n'est jamais perdu. Se déplacer à La Hulpe, ce n'est jamais facile. Nous nous attendons à un gros défi physique. Avec le travail que nous effectuons depuis la reprise, nous mettons l'accent sur l'intensité des contacts physiques. C'est une bonne chose de pouvoir travailler cette densité physique qui sera un point important de la rencontre de reprise de ce week-end. Nous devrons parvenir à faire preuve de résilience ce dimanche car cela risque bien de se jouer à l'engagement. » ■

P-A. H.

BASKET – PROVINCIALE 1

Sébastien Lecomte reste parmi les fidèles du Rebond

Le coach ottintois avait décidé de prolonger la trêve hivernale pour susciter une réaction au sein de son groupe. Après la victoire contre Uccle Europe, on fait le point avec Sébastien Lecomte, pilier de la P1 et coach des U10 brabançons.

ANTOINE ARNOULD

La réaction attendue par Thomas Thys après une première partie de saison mitigée a eu lieu ce week-end. Les Bleus et Jaunes se sont imposés 63-41 contre Uccle Europe et en profitent pour se replacer directement à la sixième place du classement. « Pendant la trêve, le coach a décidé de nous remettre en question en attendant avant de relancer les entraînements. Dès qu'on a repris, on a senti que la cohésion d'équipe était présente. On s'amuse toujours très bien ensemble. On est tous d'accord que l'objectif est d'accrocher les playoffs. Ce serait une année de perdue si on n'y parvenait pas. On devra pour cela gagner les matches importants. Pour le moment on a toujours eu dur contre les équipes du haut de classement comme Braine-le-Château ou le Châlet », précise l'intérieur de 1m92, qui n'a pas eu la même réussite ce samedi soir (6 points) que lors des rencontres précédentes.

« J'ai raté toutes mes options en début de match. L'équipe a clairement mieux joué sans moi. Heureusement, après un début de match compliqué, mes autres passages sur le terrain ont été plus simples car mes équipiers avaient pris l'avance », poursuit modestement un Sébastien Lecomte qui n'a connu aucun autre club que le Rebond. « J'ai commencé le basket il y a sept ans. J'avais donc 16 ans et j'ai joué en U18 provinciaux, puis en U21 provinciaux simultanément avec la P3 du Rebond à l'époque. L'équipe est montée pendant le Covid en P2 et, avec plus ou moins le même groupe si ce n'est un ou deux changements par intersaison, on est parvenu à monter en P1. »

« CE CLUB EST GÉNIAL »

Pour l'étudiant en assistant social à Louvain-la-Neuve, hors de question de rompre la fidélité envers le Rebond Ottignies. « En un mot ce club est tout simplement : génial ! Je m'y plais beaucoup. Comme le dit souvent notre Président, le Rebond est comme une grande famille. C'est le seul club que je connais de l'intérieur, mais je n'ai pas l'impression que ce soit à ce point pareil dans les autres clubs. En même temps, je fais beaucoup d'activités différentes au sein du club. J'entraîne aussi une de nos équipes U10. Il s'agit d'une équipe uniquement de filles alors qu'on rencontre des équipes composées essentiellement de garçons. Il n'y a pas de classement mais elles se débrouillent tout de même très bien. Je connais donc tout le monde dans le club. »

Lecomte est également coach. © DR

DES AMBITIONS À LONG TERME

Si le Limelettois souhaite continuer avec ses U10 la saison prochaine, il aimerait en revanche franchir un palier en tant que joueur. Mais toujours avec le Rebond, bien sûr. « Je voudrais jouer en régionales à un moment donné. Mais l'objectif c'est de le faire avec ce club car je m'y sens très bien. Cette saison-ci, on est mal parti. Mais j'espère pouvoir jouer la montée dès la saison prochaine. »

Les hommes de Thomas Thys tenteront d'abord d'enchaîner les victoires. Durant cette saison, ils n'ont jamais gagné plus de deux matchs consécutifs. ■

Le Speedy et le Canter créent les surprises du week-end

Les outsiders n'ont pas fini de surprendre en P1. Le Speedy est allé s'imposer chez le leader pendant que le Canter allait gagner de justesse au Fresh Air.

Les jeunes Schaerbeekois ont repris l'année en force en s'imposant d'un petit point contre le Fresh Air (61-62). Les Jettois du Fresh Air sont rejoints provisoirement à la troisième place du classement par le Speedy.

David Piron. © Schumacker

DAVID PIRON S'EST RÉVEILLÉ AU BON MOMENT

Les Guibertins ont effectivement créé l'autre sensation du week-end en battant le leader Braine-le-Château. Laurent Lefever a ainsi perdu son premier match en tant que coach. « Cette victoire est très, très motivante en vue du début de cette deuxième partie de saison. On a très bien joué en équipe et c'est ça qui nous a fait gagner. On a été dans le mou durant quelques matches mais on connaît nos capacités. On est désormais plus à notre place. Même si dans cette série on sait aussi qu'on peut terminer troisième comme huitième », commente David Piron, meilleur scoreur guibertin ce samedi avec 16 points au compteur. « Je n'ai rien marqué en première mi-temps mais j'ai fait jouer les autres en essayant de trouver l'équipier libre. Ensuite j'ai très bien entamé la deuxième mi-temps et c'est devenu plus facile de continuer avec la main chaude. »

« ON ADORE JOUER LA COUPE »

En pleine bourre, Mont-Saint-Guibert va désormais retrouver son exercice favori. « On joue ce mardi en huitièmes de finale de Coupe contre Evere. On adore jouer la Coupe. On est vraiment très motivé pour ce genre de match. On reste sur deux finales de suite, dont une gagnée. Et comme on dit, jamais deux sans trois. Ensuite on se déplacera à La Cordiale pour un déplacement toujours compliqué », ajoute l'ailier du Speedy. ■

L'ÉQUIPE-TYPE

PROVINCIALE 1

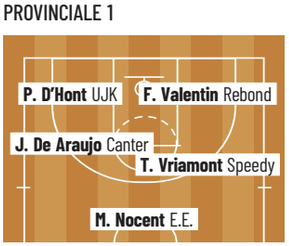

FRANÇOIS VALENTIN A FAIT DES RAVAGES À L'INTÉRIEUR !

L'intérieur ottintois a, comme à son habitude, capté les rebonds et été d'une grande aide défensive. Lors de la victoire contre Uccle Europe, il a également ajouté 14 points. Mathieu Nocent (15 points), Thomas Vriamont, en réussite ces derniers temps, le jeune Schaerbeekois Joao De Araujo Mendes et Pierre D'Hont complètent le cinq de base du week-end.

© Instagram/Belga

KIM KARDASHIAN DÉFEND LES POMPIERS

Alors que les flammes ravagent la Californie, Kim Kardashian milite pour une augmentation des salaires des pompiers. Si sa cause semble noble, difficile de ne pas se souvenir de sa surconsommation d'eau en 2022, en pleine sécheresse. Celle qui a fait appel à des pompiers privés pour sauver sa villa à 60 millions de dollars dans la banlieue de Los Angeles devrait peut-être montrer l'exemple. ■

CARRÉ VIP

EN COLLABORATION AVEC CINÉ TÉLÉ REVUE

BAD BUZZ POUR CASSANDRA JULIA

Lors d'une vidéo où elle débat de l'éducation des enfants avec son chéri, Simon Castaldi, la starlette de téléréalité a fait une remarque qui a mis le feu aux poudres : « Le harcèlement à l'école, c'est pas un truc de fou ». Une phrase maladroite qui a provoqué l'indignation des internautes, choqués par cette banalisation d'un sujet aussi grave.

BEYONCÉ FAIT UN DON DE 2,5 MILLIONS

À travers son organisation BeyGOOD, Beyoncé a fait un don de 2,5 millions de dollars (2,4 millions d'euros) pour aider les familles victimes des incendies à Los Angeles. Une partie de l'aide ira également aux églises et centres communautaires pour répondre aux besoins urgents.

BEIGBEDER VICTIME D'UN INFARCTUS

Frédéric Beigbeder a révélé dans une interview au JDD avoir subi un infarctus en décembre, peu après avoir finalisé son dernier livre, « Un homme seul ». Hospitalisé en soins intensifs, l'écrivain a depuis adopté un mode de vie plus sobre, malgré quelques concessions à ses anciennes habitudes. ■

MODE

Toscani, le photographe choc de Benetton, s'éteint à 82 ans

Oliviero Toscani, le photographe rendu célèbre par ses campagnes de publicité provocatrices pour la marque italienne de vêtements Benetton, dont certaines ont été interdites en Italie et en France, est décédé lundi à l'âge de 82 ans des suites d'une maladie rare.

Le photographe avait révélé en août 2024 être atteint d'amylose, une maladie incurable qui crée des dépôts de protéines insolubles dans les tissus, expliquant avoir perdu 40 kilos en un an. « Je n'ai pas peur de mourir. Pourvu que ce ne soit pas douloureux », avait-il alors assuré dans un entretien au grand quotidien milanais Il Corriere della Sera.

« C'est avec une immense tristesse que nous annonçons qu'aujourd'hui, 13 janvier 2025, notre Oliviero bien-aimé a entamé son prochain voyage », a écrit sa famille sur Instagram.

Oliviero Toscani était connu pour utiliser des images choquantes, non seulement pour vendre des produits, mais aussi pour attirer l'attention sur des thèmes sociaux tels que le sida, le racisme ou la peine de mort.

UNE CARRIÈRE BÂTIE SUR LE SCANDALE

L'utilisation par l'artiste d'une photo de David Kirby, malade du sida, sur son lit de mort, entouré de sa famille, pour une campagne Benetton de 1992, a été la plus controversée. Cette campagne a suscité une levée de boucliers de la part des militants de la lutte contre le sida et un boycott de Benetton, mais Toscani est resté fidèle à son œuvre. « Pour expliquer certaines choses, les mots ne suffisent pas. C'est ce que tu nous as appris. Adieu Oliviero. Continue à rêver », a réagi Benetton sur Instagram en publiant une photo réalisée par l'artiste.

Né le 28 février 1942 à Milan, Oliviero Toscani avait bâti sa carrière sur le scandale et la provocation avec des campagnes Benetton à partir de 1983. Ces campagnes, qui ont fait le tour du monde, mettaient notamment en scène une femme noire donnant le sein à un enfant blanc (1989), une religieuse embrassant un jeune prêtre (1992), des condamnés à mort aux États-Unis (2000), une jeune femme anorexique (2007).

« Je déteste la photographie artistique », disait-il en 2010. « La photo devient de l'art lorsqu'elle provoque une réaction en nous, que ce soit de l'intérêt, de la curiosité ou de l'attention ». Plusieurs de ses campagnes « United Colors of Benetton » ont été interdites en Italie et en France. Au « Corriere », ce père de six enfants nés de trois unions assurait ne « regretter que les choses que je n'ai pas faites, pas celles que j'ai faites ». ■

Oliviero Toscani, au centre, entouré de certains de ses clichés dérangeants. © AFP/Benetton

JEUX

MOTS FLÉCHÉS

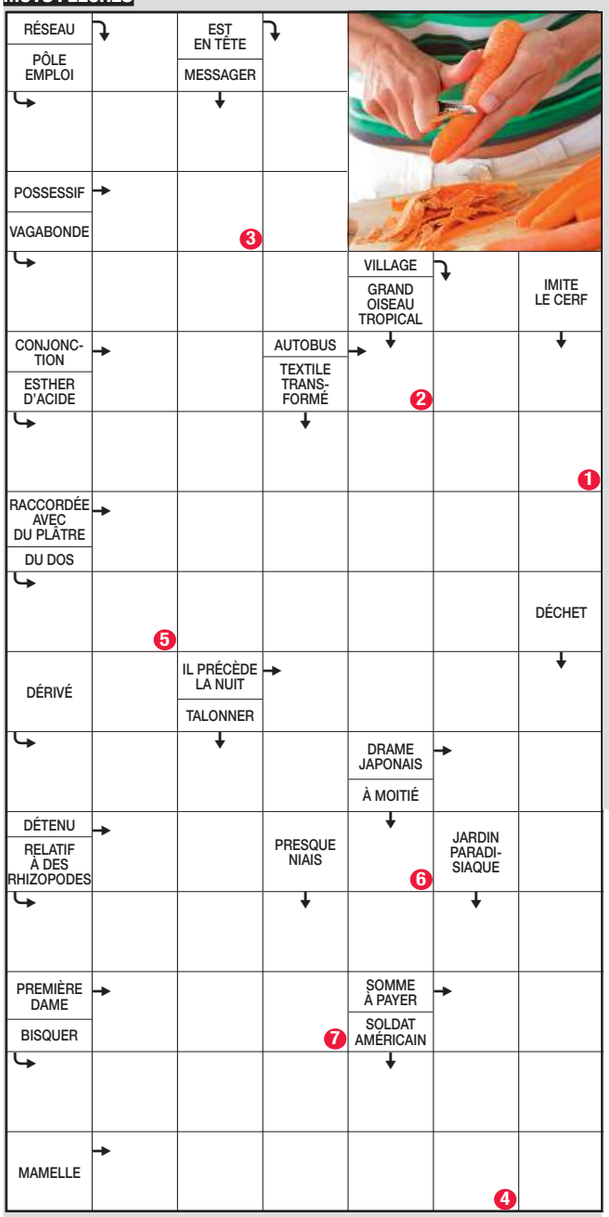

AVEZ-VOUS LA SOLUTION ?

Envoyez la réponse par **SMS** au **6026** (1 €/SMS envoyé/reçu*) ou communiquez-la depuis une ligne fixe au **0905 23 112**.(2 €/appel)

Sensations gustatives

Vous aimez cuisiner ? Alors, vous apprécierez le **robot de cuisine KitchenAid** ! Avec ses 10 vitesses graduées, il sait presque tout faire, notamment battre les blancs en neige ou pétrir de la pâte à pain. Son exceptionnelle action de mélange à mouvement planétaire permet d'obtenir une homogénéisation plus rapide. La haute qualité du produit et le concept indémodable font de cet appareil une aide précieuse dans n'importe quelle cuisine. **kitchenaid.be**

SUDOKU

Les chiffres vont de 1 à 9 et n'apparaissent qu'une seule fois par ligne, colonne et carré.

6			9		7		1	
				1				7
	7	1			2	6	5	
				8	9		2	1
5			4		6			
			5		1	4	8	
		7		9	8	2		
2	4	9		6		3		
3	8				4			5

JOUEZ & GAGNEZ

PLUS UNE

A chacun des mots, ajoutez la lettre proposée pour en former un nouveau.

- C R U E — X →
- S O L E — U →
- L O U P — E →
- S A M U — L →
- G A R E — C →

DEUX EN UN

Mélangez les lettres des deux mots proposés pour en former un troisième.

1. MORTE - CASE
2. MATES - PAGE
3. CRISE - MURE
4. ROUTE - BISE
5. RISEE - TROP

LETTRE À LETTRE

En remettant à leur place les voyelles et les consonnes, formez un mot de 8 lettres.

- T P T L — O E E U →
- S L N T — I O A E →
- R D S P — O I E A →
- N V D S — E U E E →
- C N L R — E O U E →

SOLUTIONS

LETTRE À LETTRE : POULETTE / ISOLANTE / RAPSODIE / VENDEUSE / ENCLOUER.

JEUX

MOTS CROISÉS

Horizontalement :
1. Sans lourdeur. **2.** Cacher le dessous en mettant dessus. **3.** Émilien, son petit-fils, détruisit Carthage. Pas à lui. **4.** La critique... Fort bien charpenté. **5.** Arbre. Tissé. **6.** Cette, autrefois. Ancien système de radionavigation maritime. **7.** Meurtrier d'Égisthe. À l'aube. **8.** N'abonde pas. Extrême. **9.** A pris corps. Si elles existent, on peut choisir. **10.** Font souvent impression. Prête pour de grandes affusions.

Verticalement :
1. Par conséquent relevé. **2.** Qui tient du démon. **3.** De mèche pour se rebeller. Fiche de golf. **4.** Ébruités. Idéal pour une alliance durable. **5.** Sélectionner. Tapé en Suisse. **6.** Elle stimule la fabrication des globules rouges. Assemblages. **7.** Cortège d'étudiants. Fait avec dédain. **8.** Préposition classique. Partie d'une voie de communication. **9.** Point flous. Ni vu ni... **10.** Psychiquement perturbé...

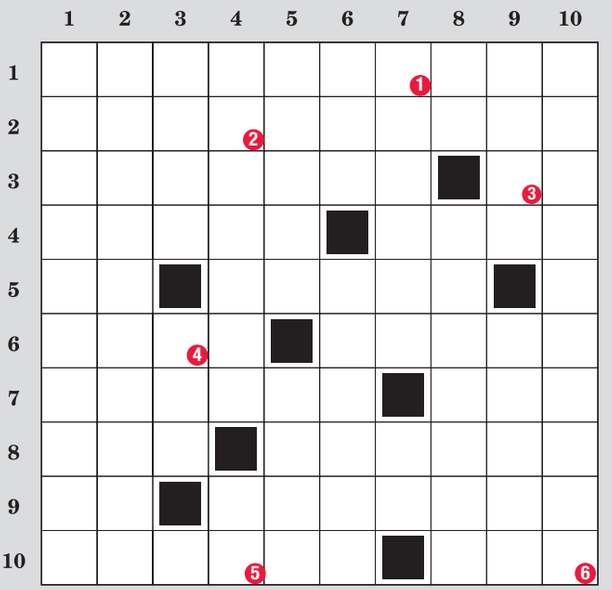

1	2	3	4	5	6

AVEZ-VOUS LA SOLUTION ?

Envoyez la réponse par **SMS** au **6026** ou communiquez-la depuis une ligne fixe au **0905 23 118**.
(1 €/SMS envoyé/reçu*- 2 €/appel)

JOUEZ & GAGNEZ

LES VAINQUEURS DE LA SEMAINE 44
Il remporte un Samsung Galaxy Watch Series 7 : M. Peetermans / Charleroi
Il remporte 40 billets « WIN FOR LIFE » : C. Gruwier / Mouscron

PRIX DE LA SEMAINE

une machine espresso De'Longhi Magnifica

La machine espresso **Magnifica** de la marque **De'Longhi** est synonyme de tradition italienne à usage domestique. Une pression sur un bouton suffit pour obtenir le plus parfait des espressos ou cappuccinos. D'un emploi et d'un entretien simples comme bonjour, vous n'aurez de cesse de vous servir un savoureux café préparé à partir de grains fraîchement moulus. Appréciez chez vous la facilité et le goût du vrai café !
delonghi.com

DeLonghi

6026
envoyé/reçu
1,00 EUR / SMS

La participation au concours est possible jusqu'au 25/01/25 à 23h59. Les vainqueurs seront tirés au sort parmi les bonnes réponses et personnellement avertis avec également leurs noms communiqués dans votre journal. La participation est illimitée. Les cadeaux ne sont ni échangeables ni convertibles en espèces. Ils restent à disposition des gagnants jusqu'à 3 mois après l'annonce du gain. Le coût de participation est imputé sur la facture téléphonique : 2 € par appel – 1 € par SMS envoyé ou reçu; *coût de participation total par SMS : 5 €. La participation est uniquement possible par ces seuls canaux. Les concours respectent la loi sur les jeux de hasard du 7 mai 1999 et le MNO Guidelines du 1/07/23. Le traitement des données personnelles est conforme au Règlement (UE) 2016/679 relatif à la protection des données à caractère personnel. La participation au concours est réservée aux adultes de 18 ans et plus. **Renseignements : 03/216 46 84 - info@mconcept.be - Organisateur du concours : MConcept sp, n° d'entreprise 0826.398.329, Desguinlei 90 n°12B, 2018 Anvers.**

MOSAÏQUE

Composez des mots de six lettres en combinant les séries de trois lettres.

T R E	S A O
O R T	A R P
C O T	T A L
E D E	P O U
E F F	S T E
R E E	A R T
P O U	T R I
T E R	E G E
E N T	L E T
N T E	E N T
E R E	P R E
D O U	U L E

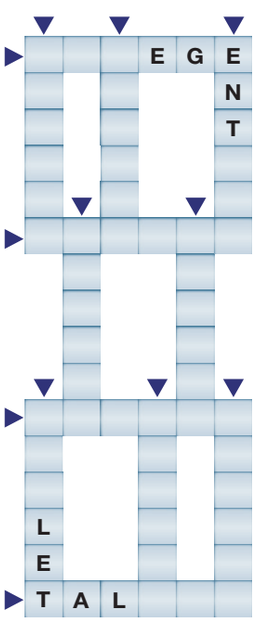

BIG BAZAR

Reconstituez trois mots de huit lettres sachant que les lettres doivent se toucher et qu'elles ne peuvent être utilisées qu'une seule fois pour un même mot.

SOLUTIONS

SUDOKU :

6	3	4	9	5	7	8	1	2
8	2	5	6	1	3	9	4	7
9	7	1	8	4	2	6	5	3
4	6	3	7	8	9	5	2	1
5	1	8	4	2	6	7	3	9
7	9	2	5	3	1	4	8	6
1	5	7	3	9	8	2	6	4
2	4	9	1	6	5	3	7	8
3	8	6	2	7	4	1	9	5

MOSAÏQUE :

DEUX EN UN :
ESCAMOTER
ESTAMPAGE
ESCRIMEUR
ESTOURBIE
ESTROPIER

PLUS UNE :
CREUX - SOULE - POULE - MALUS - GRÂCE.

BIG BAZAR :
DRAGSTER - INNOCENT - RAGOUDIN.

HOROSCOPE

Bélier 21-03 / 19-04
Travail : Ne soyez pas mélancolique. Vos états d'âme nuisent trop à vos activités et c'est bien dommage. **Amour :** Quelques tensions dans vos rapports avec vos proches. Laissez faire le temps et tout s'arrangera. **Santé :** Manque de sommeil.

Taureau 20-04 / 20-05
Travail : Soyez actif et généreux. Vous avez de la vitalité à revendre et c'est le moment d'en profiter. **Amour :** Vous refusez aux autres ce dont vous ne voudriez pas qu'on vous prive. N'est-ce pas le comble de l'intolérance ? **Santé :** Bonne.

Gémeaux 21-05 / 20-06
Travail : Les astres vous sont contraires. Le mieux est de laisser passer le voile nuageux. **Amour :** Votre ciel est plus serein en ce qui concerne les sentiments. Vous saurez établir un climat affectif agréable. **Santé :** Mangez légèrement.

Cancer 21-06 / 22-07
Travail : Saisissez les bonnes occasions. Ce n'est pas le moment de perdre du temps. Agissez avec calme et sagesse. **Amour :** Une journée sereine et rassurante qui vous permettra de mieux vous apprécier l'un l'autre. **Santé :** Tout va bien.

Lion 23-07 / 22-08
Travail : Vous êtes chanceux. Vous saurez d'ailleurs profiter de la situation, sans faire preuve pour autant de vanité. **Amour :** Vous êtes en phase avec l'être cher. Cela devrait vous permettre de vivre une agréable journée. **Santé :** Excellente.

Vierge 23-08 / 22-09
Travail : Pesez le pour et le contre. Vous êtes partagé et n'arrivez pas à prendre les décisions qui s'imposent. **Amour :** Un sentiment de solitude vous traverse. A vous de savoir vous confier pour ne pas vous enliser. **Santé :** Ménagez vos yeux.

Balance 23-09 / 22-10
Travail : Soyez persuasif et psychologue. Vous devrez être à la fois convaincant et intuitif. **Amour :** Harmonie avec l'être cher. Pour le reste, c'est le calme plat… sans nuages et sans grand soleil ! **Santé :** Protégez votre gorge du froid.

Scorpion 23-10 / 21-11
Travail : La situation vous apparaît clairement. Vous déploierez suffisamment d'intelligence pour mettre le maximum d'atouts de votre côté. **Amour :** Une rencontre agréable pourrait bien faire battre le cœur des célibataires. **Santé :** Bon tonus.

Sagittaire 22-11 / 21-12
Travail : Arrêtez de vous montrer paranoïaque. Tout le monde ne cherche pas forcément à vous nuire ! Soyez-en certain ! **Amour :** Vous agissez avec diplomatie. Votre entourage saura apprécier ce climat détendu. **Santé :** Foie un peu fragile.

Capricorne 22-12 / 19-01
Travail : Faites un break. Cela vous sera profitable pour la suite des événements. **Amour :** C'est excellent avec les natifs de la Balance. N'attachez pas d'importance aux détails et faites confiance à votre intuition. **Santé :** Bonne forme.

Verseau 20-01 / 18-02
Travail : Ne relâchez pas vos efforts, car vous serez soumis à un rythme très intense. **Amour :** Ne fuyez pas vos responsabilités. C'est en vous attaquant aux petits problèmes que vous éviterez les plus gros. **Santé :** Mangez plus de légumes.

Poissons 19-02 / 20-03
Travail : Evitez toute nouveauté. C'est en vous attachant aux anciennes valeurs que vous avez toutes les chances d'être efficace. **Amour :** Trouvez les mots justes. Soyez rassurant et convaincant. **Santé :** Et si vous vous mettiez au yoga ?

Plus de jeux en photographiant ce code !

TÉLÉVISION MARDI

RTL tvi

5.00 bel RTL matin 10.25 Shopping Hours 12.30 Plus belle la vie, encore plus belle 12.55 RTL info 13 heures 13.35 Météo midi 13.45 Histoires de familles Magazine présenté par Sabrina Jacobs. La tuerie de Claville - Alexandre Wilmotte **14.20 100% compatibles** Téléfilm sentimental de Christie Will Wolf. Avec Jessica Lowndes, Wes Brown, Miranda Frigon. **17.20 Un dîner presque parfait** Jeu **16.55 Plus belle la vie, encore plus belle 15.55 Les reines du shopping 18.30 Septante et un** Jeu **19.00 RTL info 19 heures 19.40 Météo d'avant-soirée 19.50 Enquêtes** Magazine présenté par Bertrand Caroy. Police de proximité à Ixelles - Sécurité routière

20.25 Harry Potter...

...et les reliques de la mort : 1re partie
Film fantastique **de David Yates** (GB/USA, 2010). 165MIN. Avec Daniel Radcliffe.

Dumbledore est mort. Désormais, Harry, Hermione et Ron devront se débrouiller seuls, sans l'aide de leurs professeurs et sans la protection du sorcier bienveillant. Pour protéger ses parents, Hermione décide de s'effacer de leurs souvenirs. Alors que Harry voyage en compagnie de Hagrid grâce aux membres de l'Ordre du Phénix, qui ont organisé sa fuite, il est repéré par Voldemort. Protégé par sa chouette, Harry parvient à arriver chez Ron.

23.15 RTL info 19 heures

23.55 Moments d'évasion
Jeu. Chaque nuit, l'émission «Moments d'évasion» transporte le téléspectateur de chez soi vers les plus beaux endroits de la planète. Confortablement installés dans leur salon, dans leur cuisine ou leur chambre, devant leur poste de télévision, les adeptes de voyages, de beaux paysages, d'eaux turquoises, de plages de sable blanc, de nature ou encore d'animaux sauvages, sont happés par les magnifiques images et reportages spectaculaires qui sont proposés. Une invitation à l'évasion et au rêve, destinée à toutes les générations, qui permet une découverte de nombreuses merveilles, réparties aux quatre coins du monde.

1.45 Boucle de nuit

TF1

6.00 TFou 6.55 Bonjour ! La Matinale TF1 9.35 Téléshopping 10.30 Amour, gloire et beauté 11.00 Les Feux de l'amour 11.50 Les douze coups de midi 13.00 JT 13h 13.50 Plus belle la vie, encore plus belle 14.20 Assassiné au pied de l'autel Téléfilm de suspense de Roxanne Boisvert. Avec Jessica Brown Findlay. **15.50 Meurtre au manoir** Téléfilm de suspense de David Benullo. Avec Christie Pistol, Bobby Slaski, Veronica Martell. **17.30 Star Academy, la quotidienne** Téléréalité **18.30 Ici tout commence 19.10 Demain nous appartient 20.00 JT 20h 20.50 Météo 21.00 C'est Canteloup** Divertissement présenté par Nicolas Canteloup et Hélène Mannarino

21.10 Le grand...

...concours
Présenté par Arthur.

Spéciale Pièces jaunes

Arthur anime cette soirée exceptionnelle, honorée par la présence de de Madame Brigitte Macron, présidente de la Fondation des Hôpitaux et Anne Barrère, sa vice-présidente. Vingt personnalités s'affrontent pour soutenir les enfants et les adolescents hospitalisés, en deux manches et une finale. Les invités vont déployer tous leurs talents pour faire de ce moment un élan de générosité et de bonne humeur.

23.40 Le grand concours
Jeu présenté par Arthur. Préparez-vous pour une édition exceptionnelle du « Grand Concours » ! Face à Arthur, une dream team de rêve constituée de Julien Arnaud, Christophe Beaugrand, Lucie Bernardoni, Yves Camdeborde, Karima Charni, Vincent Desagnat, Eve Gilles, Anaïs Grangerac, Bruno Guillon, Jeanfi Janssens, Camille Lacourt, Chantal Ladesou, Christophe Licata, Chris Marques, Marie-Aline Meliyi, Amandine Petit, Titoff, Tom Villa et Alex Vizorek va devoir faire preuve de rapidité et d'un peu de chance, afin de remporter ce célèbre trophée... Entre rires, défis et anecdotes sur les superstitions, croyances ou autres arts divinatoires, cette soirée promet d'être riche en émotions et en rebondissements.

2.00 Programmes de la nuit

france 2

6.00 Le 6h info 6.35 Télématin 9.35 La maison des Maternelles 10.00 La maison des Maternelles à votre service 10.45 Chacun son tour 11.55 Tout le monde veut prendre sa place 13.00 Journal 13h00 13.40 Journal Météo climat 13.50 Ça commence aujourd'hui 14.50 Discours de politique générale du Premier ministre François Bayrou 17.05 Affaire conclue, tout le monde a quelque chose à vendre Magazine **17.50 Affaire conclue : la vie des objets** Magazine **18.00 Tout le monde a son mot à dire** Jeu **18.35 N'oubliez pas les paroles** Jeu **20.00 Journal 20h00 20.55 Bon anniversaire les Victoires ! Les 40 ans** Magazine

21.05 Football :...

...Coupe de France Marseille / Lille.
16e de finale.
EN DIRECT.

Lors des 32es de finale, l'OM a battu les Verts de Saint-Etienne 0-4 pour se qualifier. Adrien Rabiot et Mason Greenwood avaient notamment trouvé le chemin des filets contre l'ASSE. De son côté, le club de Lille avait défait Rouen 0-1 avec une réalisation de Ismaily Gonçalves Dos Santos. Maintenant, dans ce 16e de finale de la Coupe de France, les Phocéens et les Dogues du LOSC vont en découdre dans une rencontre entre deux clubs qui font preuve de réalisme cette saison.

23.15 Les héros du gazon
Téléréalité. La saison 2023-2024 a été particulièrement éprouvante pour les footballeurs amateurs de l'association sportive de Fontenay-le-Vicomte. Avec une défense désastreuse et une attaque maladroite, ils ont végété tout au fond du classement de leur championnat. Face à cette situation critique, l'entraîneur Pascal Dupraz débarque pour redresser la barre.

1.00 The Fabelmans
Drame de Steven Spielberg. Avec Gabriel LaBelle, Michelle Williams, Paul Dano. Années 1950. Un adolescent décide de se consacrer pleinement à sa passion pour le cinéma malgré les nombreux obstacles auxquels il doit faire face.

3.25 Ça commence aujourd'hui

france 3

5.15 Questions pour un champion 6.00 Okoo 8.20 #DansLaToile 8.30 Littoral 9.05 Dans votre région 10.30 Consomag 10.40 Le goût des rencontres Nouvelle-Aquitaine Magazine **11.15 Le goût des rencontres normandes** Magazine **11.50 Outremer.l'info 12.00 Régions d'ici 12.15 Dans le rétro 12.30 ICI 12/13 12.55 Météo à la carte 14.35 La stagiaire 16.35 La p'tite librairie 16.45 Duels en familles** Jeu **17.20 Slam** Jeu **18.05 Questions pour un champion** Jeu **18.50 Consomag** Magazine **19.00 Dans le rétro** Magazine **19.10 Hors la ville** Magazine **19.20 ICI 19/20 édition toutes régions 19.50 Tout le sport** Magazine sportif **20.20 Un si grand soleil**

21.05 La vengeance...

...sans visage
Téléfilm dramatique **de Claude-Michel Rome** (F/B, 2022). 95MIN. Avec Philippe Bas, Aurore Delplace.

Marie est cadre dans un aéroport. À la faveur d'un rafting, elle rencontre Maxime, passionné de parachutisme et de wingsuit. Ce qu'elle ignore, c'est que lui et sa bande pillent des transports de fonds sur des aéroports et qu'ils préparent un braquage. Pour s'assurer du silence de Marie Sofia, leader du gang, sabote son parachute. Marie fait une chute de 2 000 mètres et survit par miracle. Un an plus tard, handicapée, elle s'est réfugiée dans la maison de ses parents.

22.40 L'oubliée d'Amboise
Téléfilm policier de Sylvie Ayme. Avec Philippe Bas, Pauline Bression, Edouard Montoute. Après avoir donné un concert au château d'Amboise, un violoniste virtuose est retrouvé assassiné à quelques mètres de la tombe de Léonard De Vinci, dans une position qui rappelle L'Homme de Vitruve, un des plus célèbres dessins de l'artiste. Capitaine à la section de recherches d'Orléans, Alban Dutertre revient dans sa ville natale, où il n'a pas que des bons souvenirs, pour mener l'enquête. Il fait équipe avec l'Adjudant Bérénice Amarillo, de quinze ans sa cadette, une gendarme brillante mais timorée, qui a du mal à se défaire du poids d'une arrestation qui a mal tourné.

0.30 Allez ma fille
0.45 Martingale
1.00 Tu m'fais perdre la boule

la une

6.00 Le 6-8 8.00 Le 8-9 9.00 C'est vous qui le dites 10.30 On n'est pas des pigeons 11.20 Demain nous appartient 11.55 Les Feux de l'amour 12.40 Quel temps pour la planète 13.00 JT 13h 13.30 Météo 13h30 13.40 Affaire conclue 15.15 Cherif Désaccords majeurs. (Saison 2). - Bonheur à vendre. **17.10 Un monde à part** Documentaire (B, 2024). Un bain de lait en Suisse. De la cité lacustre de Ganvié au Bénin aux dunes du Sahara, chaque épisode est une exploration visuelle de territoires peu connus, grâce à François Mazure. **17.20 Ici tout commence 17.50 Demain nous appartient 18.30 On n'est pas des pigeons 19.20 Home 19.30 JT 19h30 20.10 Météo 20h00**

20.15 The Dancer

Présenté par
Sara De Paduwa.

L'émission part à la recherche du meilleur danseur de Belgique dans une compétition qui met en valeur les disciplines les plus variées. Le public peut suivre les performances des candidats sur scène, dans le plus grand studio de danse jamais construit en Belgique. Lors d'une première phase, plus de cinquante danseurs des deux sexes, venus de tout le pays, sont auditionnés face à un miroir sans tain, derrière lequel les coachs jugent leurs performances.

22.10 Mademoiselle Holmes
Série de suspense. On ouvre ses chakras ! (Saison 1). Charlie, policière discrète, a été percutée par une voiture. A son réveil, celle qui était jusque-là cantonnée au bureau des plaintes, est soudain pleine d'énergie. 23.08 #Recherchek-Lista. Le père de K-Lista, une influenceuse de 22 ans, vient signaler la disparition de sa fille. Samy et Charlie se rendent à son domicile pour faire les premières constatations.

0.05 En quête de sens : Libres, ensemble
Magazine. Singa : créateur de lien à succès aux projets multiples
0.20 On n'est pas des pigeons
Magazine
1.00 Quel temps pour la planète
1.15 JT 19h30
1.50 C'est pas fini

TIPIK

6.00 Le réveil de Tipik 8.35 Castle 9.25 Affaire conclue, tout le monde a quelque chose à vendre 11.00 N'oubliez pas les paroles 12.10 Cherif 14.00 Plus belle la vie 15.55 Vanity Fair Confidential Documentaire de Chuck Smith (USA, 2016). La star du lycée. A Darien, ville aisée du Connecticut, au début de l'année 1986, deux jeunes filles portent plainte pour viol contre Alex Kelly, un jeune homme apparemment bien sous tous rapports. **16.40 Incroyable rénovation : du virtuel au réel** Magazine présenté par Angela Scanlon **17.30 N'oubliez pas les paroles** Jeu **18.45 Castle** Nuageux avec risques de meurtre. **19.30 Ici tout commence**

20.05 Maldives,...

...un paradis artificiel
Documentaire de
Rémi Delescluse (F, 2024).

Chaque année, 800 000 touristes profitent des hôtels luxueux des Maldives, un archipel du sud-ouest de l'Inde. Mais loin de cette image de carte postale existe une autre réalité. Les crises écologique, économique et politique menacent l'île. A quelques kilomètres des plages touristiques, des centaines de tonnes d'ordures parfois toxiques s'accumulent sur Thilafushi. Cet îlot jadis paradisiaque est, depuis quinze ans, la plus grande «île poubelle» du monde.

21.10 En immersion avec Akhenaton
Documentaire de Jérémy Frey (F, 2024). Morgan Bourc'his, triple champion du monde d'apnée, initie Akhenaton, rappeur du groupe IAM, à sa discipline, un sport dont on parle rarement.

22.10 Météo alerte

23.05 Tu veux... ou tu veux pas ?
Comédie de Tonie Marshall. Avec Sophie Marceau, Patrick Bruel, André Wilms, Philippe Lellouche . Devenu conseiller conjugal, un sex-addict repenti est mis à rude épreuve quand il recrute une pétillante assistante, très libérée, et qui assume sa libido.

0.40 L'Internet Show
Magazine présenté par Lufy et Enzo

TÉLÉVISION MARDI

RTL club

5.00 Télé-achat 6.40 Alice au pays des merveilles La soupe magique du lièvre de Mars. (Saison 1). **7.05 Vic le Viking 3D 7.20 K3** Hip Hop Yo! (Saison 1). **7.35 Vic le Viking 3D** La presqu'île au trésor. **8.05 Pokémon : la série XYZ** Voyages croisés ! (Saison 19). **8.30 Shopping Hours 15.10 Les experts** Nuit de folie. (Saison 13). - Chienne de vie. (Saison 6). **16.40 Les experts : Miami** Fondu au noir. (Saison 4). **17.30 Les experts : Manhattan** L'immeuble maudit. (Saison 9). **18.20 NCIS : Los Angeles** Frères de sang. (Saison 1). - La manière forte.

20.05 Le transporteur 3

Film d'action **d'Olivier Megaton** (F/USA/UA/GB, 2008). 115MIN. Avec Jason Statham, Robert Knepper, François Berléand.

22.05 Ronin
Thriller de John Frankenheimer. Avec Robert De Niro, Jean Reno. A Paris, Deirdre, une Irlandaise, est contactée par un mystérieux commanditaire : elle doit recruter cinq mercenaires et récupérer une mallette tombée aux mains de terroristes russes. Elle engage Sam, Vincent, Gregor, Spence et Larry.
0.15 Télé-achat

RTL plug

6.00 Le Good Morning 10.00 Shopping Hours 13.45 Familles nombreuses : la vie en XXL 14.10 Plus belle la vie, encore plus belle 14.55 Mentalist 16.20 Sur les pistes de l'amour Téléfilm sentimental de Paul Ziller. Avec Katrina Bowden. Une jeune New-Yorkaise qui rêve de devenir journaliste décide de participer à un concours et s'aventure dans les montagnes afin d'écrire le meilleur article. **17.20 The cerveau : qui sera le plus grand cerveau de la télé-réalité ?** Téléréalité **15.30 Mentalist 18.55 Le juste prix** Jeu

20.00 La France a un incroyable talent

Présenté par Karine Le Marchand. Avec : Marianne James, Sugar Sammy, Hélène Ségara et Eric Antoine.
Finale

22.00 La France a un incroyable talent, ça continue Divertissement présenté par Juju Fitcats. Plongez au cœur des coulisses d'une émission hors norme. Après chaque soirée, découverte des coulisses avec des images inédites des candidats découverts.
23.20 The cerveau : qui sera le plus grand cerveau de la télé-réalité ?

la trois

12.25 Grizzy et les lemmings 12.50 Miraculous, les aventures de Ladybug et Chat Noir 13.30 Sortilèges à l'Opéra 14.45 Une saison au zoo 15.15 Pat' Patrouille 16.00 Les Schtroumpfs 16.25 Rocky & Lily : C'est dans la boîte ! 16.40 Boy, Girl, etc. 17.00 Dragons, les gardiens du ciel : le retour des héros 17.20 Trollstopia 17.45 Pat' Patrouille 18.10 Rocky & Lily : C'est dans la boîte ! 18.20 Les Niouzz Magazine **18.30 Une saison au zoo** Documentaire. **20.00 JT 19h30 avec interprétation en langue des signes**

20.30 La rebelle : Les aventures de...

...la jeune George Sand Série **de Rodolphe Tissot** (F, 2024). 98MIN. Avec Nine d'Urso, Barbara Pravi, Vincent Londez. (SAISON 1).

22.10 L'histoire oubliée des femmes au foyer Documentaire
23.00 Netanyahou, les États-Unis et la genèse de la guerre à Gaza. Documentaire
0.30 JT 19h30 avec interprétation en langue des signes
1.00 Ce jour-là

AB3

5.10 Hélène et les garçons 6.00 Le 6/9 sur NRJ & AB3 Magazine. Chaque matin, Bénédicte, Tanguy & JerM vous réveillent dans la bonne humeur ! **9.10 Malcolm** (Saison 3) **11.20 On a échangé nos mamans** Magazine. Marie-Laure & Valérie **13.00 The Resident** Des cobayes à Chastain. (Saison 2). - Un cœur dans une boîte. - La dernière danse. - Après la chute. **16.10 Gilmore Girls** Père et fils. (Saison 3). - Qui tire les ficelles? - Retour au bercail. (Saison 4). - Première journée à Yale. **19.20 Gilmore Girls** Des Hobbits sur canapé. (Saison 4).

20.15 Assassin's Creed

Film d'aventures **de Justin Kurzel** (USA/F/GB/HK/TWN/MLT/E/CDN, 2016). 111MIN. Avec Michael Fassbender, Marion Cotillard, Jeremy Irons.

22.05 Fast and Furious
Film d'action de Rob Cohen. Avec Paul Walker, Vin Diesel, Michelle Rodriguez.
23.50 Appels d'urgence
Magazine. Stationnement et accidents, les polices municipales contre-attaquent
0.45 Reporters
Magazine. Police municipale de Calais : la chasse aux délinquants

Be 1

5.40 The Hunted Film de suspense de Louis Lagayette. **7.15 Vogelkooi 7.30 Je ne suis pas un héros** Comédie de Rudy Milstein. **9.05 Tulsa King 10.30 Le Ravissement** Drame d'Iris Kaltenbäck. **12.05 Holy Rosita** Drame de Wannes Destoop. **13.35 La maison allemande 15.30 Madame de Sévigné** Drame historique d'Isabelle Brocard. **17.00 Les chèvres !** Comédie de Fred Cavayé. **18.35 Rosalie** Drame de Stéphanie Di Giusto. **20.30 Your fat friend 22.05 L'Arche de Noé** Comédie dramatique de Bryan Marciano. **23.50 N'avoue jamais** Comédie d'Ivan Calbérac. Avec André Dussollier. **1.20 Un coup de dés** Thriller d'Yvan Attal. **2.40 Coup de chance** Comédie dramatique de Woody Allen. **4.15 Chiennes de vies** Comédie de Xavier Seron

LN24

15.00 Doc Evasion : Echappées belles : Sur la route Napoléon (Partie 1) 16.00 Doc Découvertes : Breathe - Un Souffle de liberté 17.00 Les visages de la recherche 17.30 Bonsoir chez vous 18.00 Bonsoir l'info 18.30 Bonsoir le débat 19.30 Bonsoir le club 20.10 Bonsoir le prime 22.00 Le Rallye Raid Dakar : La quotidienne 23.00 Success stories Magazine

TV5 MONDE

14.00 Version française 14.40 Demeures de collectionneurs 14.50 Déclaration de politique générale de François Bayrou 17.05 Temps présent 18.00 64', le monde en français 18.50 L'invité 19.00 64' l'essentiel 19.10 Tout le monde veut prendre sa place Jeu **19.50 Merci Professeur** Magazine **20.00 Journal (RTS) 20.30 Journal (France 2) 21.00 La fille de l'assassin** Téléfilm dramatique de Carole Kornmann. **22.40 L'actu news** Magazine **23.10 Au bout de l'enquête, la fin du crime parfait ? 0.05 Planète Rap** Divertissement **0.50 TV5MONDE, le journal Afrique**

arte BELGIQUE

13.35 Le miracle des loups Film de cape et d'épée d'André Hunebelle. **15.50 Dans les bayous du Texas 16.35 Costa Rica : Le paradis des jaguars 17.25 Invitation au voyage 18.55 Voyage en cuisine 19.30 Le dessous des images 19.45 Arte journal 20.05 28 minutes 20.50 De Gaulle à la plage 21.00 Une brève histoire de l'automobile** Documentaire. **23.40 Mondialisation : Les nouvelles règles du jeu 1.10 Tracks East 1.45 Etats-Unis 2024 : La guerre des clans 3.35 Terre de légendes**

Be Cine

8.45 Les poings serrés Drame de Vivian Goffette. **10.10 Fils de débardeur 11.30 Bâtiment 5** Drame de Ladj Ly. **13.10 Home Cinéma 13.20 Madame Web** Film fantastique de S.J. Clarkson. **15.15 Mon ami robot** Film d'animation de Pablo Berger. **16.55 Priscilla** Biographie de Sofia Coppola. **18.45 Rock Academy** Comédie de Richard Linklater. Avec Jack Black. **20.30 Petites Mains** Comédie dramatique de Nessim Chikhaoui. Avec Lucie Charles-Alfred. **21.55 Une affaire de principe** Drame d'Antoine Raimbault. **23.30 Home Cinéma** Magazine **0.20 Shalina libre soumise** Téléfilm pornographique d'Hervé Bodilis. **1.50 Consent** Téléfilm dramatique de Nadira Amrani. Avec Tom Victor.

Be Series

9.00 Dead Shot Thriller de Charles Guard, Thomas Guard. **10.30 Devotion** Drame de J.D. Dillard. Avec Jonathan Majors, Glen Powell. **12.45 Traqués** Thriller de Tommy Boulding. Avec Samantha Bond, Malachi Pullar-Latchman. **14.20 Self Reliance** Comédie de Jake Johnson. Avec Jake Johnson. **15.45 Paris Has Fallen** (Saison 1). **17.15 Le passé retrouvé** Drame de Matthew J. Saville. Avec Charlotte Rampling. **18.45 El Inmortal** (Saison 2). **20.30 Oussekine** (Saison 1). **22.25 All and Eva 23.15 The Responder 0.15 Le peintre** Téléfilm de suspense de Kimani Ray Smith. Avec Charlie Weber. **1.55 Vindicte** Thriller de Sean McNamara. Avec Elena Kampouris, Jeremy Piven.

France 4

5.00 Emissions jeunesse 11.00 Idéfix et les Irréductibles 11.45 Les as de la jungle à la rescousse 13.25 Un jour, une question 13.40 Il était une fois... ces drôles d'objets 13.55 ASKIP, le collège se la raconte 14.25 Anatole Latuile 15.25 Trop cool, Scooby-Doo ! 16.00 Molusco 17.05 Mystery Lane 17.40 Okoo-koo 17.55 Oscar & Malika toujours en retard 19.15 Potobot 19.50 Sortilèges à l'Opéra 20.35 T'es au top Emission jeunesse. **20.45 Okoo-koo** Magazine **21.00 Vivantes** Ballet. **21.55 Outre-mer danse 23.10 Suresnes Cités Danse** Ballet. Affranchies. **0.10 Modules culture prime 0.20 Black Legends - Le Musical 2.10 Xmas Vybe**

France 5

9.10 Gros lézard 9.20 Marcus 9.30 Des trains pas comme les autres 10.00 Le Mag de la santé 11.00 Sur la piste du dernier rhinocéros blanc 12.00 Les 100 lieux qu'il faut voir 12.50 Planète découverte 13.00 Des trains pas comme les autres 13.35 Le Mag de la santé 14.40 Drôles de villes pour une rencontre 15.05 Xanadu, les mystères de la cité disparue 16.00 U.S. Route 101, de Seattle à la Californie 16.55 C pas si loin 17.25 C dans l'air l'invité 17.40 C dans l'air 18.55 C à vous Talk-show **20.05 C à vous la suite** Talk-show **21.05 Il suffit d'écouter les femmes** Documentaire **22.35 C ce soir 23.50 C dans l'air 0.55 C à vous 1.55 C à vous la suite**

C8

6.15 Gym direct 7.10 Télé-achat 8.10 Télé-achat 9.20 Chez Jordan De Luxe Interview **12.35 William à midi ! 13.40 William à midi** Magazine **14.10 Inspecteur Barnaby** Les oiseaux de proie. - Le fruit du péché. **17.45 Pascale, Eric, Yann et les autres** Talk-show **18.40 La tribu de Baba** Talk-show présenté en direct par Cyril Hanouna **19.45 Touche pas à mon poste !** Divertissement présenté en direct par Cyril Hanouna **21.20 Le professionnel** Film policier de Georges Lautner. Avec Jean-Paul Belmondo, Jean Desailly. **23.20 L'essentiel chez Labro** Magazine présenté par Philippe Labro **0.35 Droits d'auteurs** Magazine **2.10 Enquête sous haute tension**

TMC

6.15 Sous le soleil (Saison 7) **10.00 Un fabuleux coup de foudre pour Noël** Téléfilm sentimental d'Heather Hawthorn Doyle. Avec Brooke D'Orsay, Sam Page. **11.45 Le fabuleux destin de Noël** Téléfilm sentimental de Paul Ziller. Avec Cindy Busby, Benjamin Hollingsworth. **13.30 Hercule Poirot** Le bal de la Victoire. (Saison 3). - Meurtre en Mésopotamie. (Saison 8). **16.30 Miss Marple** Mon petit doigt m'a dit. (Saison 2). **18.25 L'avant Quotidien** Divertissement présenté par Yann Barthès **19.15 Quotidien** Divertissement présenté par Yann Barthès **21.25 90' Enquêtes** Magazine présenté par Tatiana Silva. Courses-poursuites et flagrants délits avec la BAC d'Avignon

VTM

5.55 Maya l'abeille 6.20 Vic le Viking 6.30 Flin & Flo 6.40 De avonturen van Lolly Lolbroek 6.55 K3 Kan Het! 7.15 Hallo K3 7.40 Echte verhalen : De buurtpolitie 8.05 De Buurtpolitie - Extra 8.20 Vloglab #Stories 8.45 Heidi 9.05 K3 Kan Het! 9.30 De keuken van Sofie 9.50 Pause 11.50 Familie 12.20 Milo 13.00 VTM Nieuws 13.30 Het weer 13.40 Familie 14.20 Wittekerke 15.25 New York Police Blues 16.30 Verschoten & Zoon 17.10 Een echte job Documentaire **18.20 Milo** Troubles in paradise. **19.00 VTM Nieuws 19.55 Het weer 20.05 Familie 20.40 Boer zkt vrouw** Téléréalité **21.55 Alloo bij de Verkeerspolitie** Documentaire **23.20 Sergio over de grens** Documentaire **0.35 New York Police Blues 1.40 Pause**

VRT1

7.05 De Faker 7.20 Karrewiet met VGT 7.30 Hilly Skate 7.45 Shaun le mouton 8.00 De Raad van Soekie 8.15 Kapot Gaan 8.30 Dodo 8.40 Lou 8.50 Olly Wannabe 9.00 Radio2 op VRT 1 : winwin 10.00 radio2 op VRT 1 : ann&daan 11.00 Winterbeelden 12.10 Dagelijkse kost 12.30 Blokken 13.00 VRT NWS journaal 13.30 WinWin 13.55 Thuis 14.25 Clips 14.50 Het hoge noorden 15.40 Uncle Martin 16.25 De dag van vandaag 17.15 Professor T. 18.10 Dagelijkse kost Magazine **18.30 Blokken** Jeu **19.00 VRT NWS journaal 19.45 WinWin** Divertissement **20.20 Thuis 20.45 Kunnen we overeenkomen?** Divertissement **21.35 De dag van vandaag** Jeu **22.25 VRT NWS laat 22.55 De Columbus** Documentaire **23.50 EuroMillions 0.00 Thuis**

Ketnet/Canvas

KETNET
17.30 De Faker 18.05 Meisjes 18.30 Hallo Kroket 18.50 Gamekeepers 19.15 De Raad van Soekie 19.35 La méthode Flore 19.45 Karrewiet 20.00 Basket-ball : Ligue des champions 22.00 VRT NWS journaal met VGT 22.45 Mobutu's Game 23.40 Programma onderbreking
CANVAS
6.00 Radio2 op VRT Canvas : Goeiemorgen Morgen! 16.00 Radio 1 : De wereld vandaag 16.55 La panthère des neiges 18.25 Navalny Film **20.00 Terzake 20.35 De afspraak 21.20 Mobutu's Game 22.20 Un bonheur fragile : Une famille se réinvente** Documentaire. **23.45 Nachtlus** Emission spéciale. **23.45 Terzake** Magazine **0.20 De afspraak**

Rai Uno

6.00 RAInews24 6.35 Tg uno mattina 7.00 TG 1 7.10 Tg uno mattina 8.00 TG 1 8.35 Unomattina Magazine **9.50 Storie italiane** Talk-show présenté par Eleonora Daniele **11.55 È sempre mezzogiorno** Divertissement. **13.30 Telegiornale 14.05 La volta buona** Talk-show présenté par Caterina Balivo **16.00 Il paradiso delle signore 16.55 TG 1 17.05 La vita in diretta** Magazine présenté par Alberto Matano **18.45 L'Eredità** Jeu présenté par Marco Liorni **20.00 Telegiornale 20.35 Affari tuoi** Jeu présenté par Stefano De Martino **21.30 BlackOut : Le verità nascoste** Il colpevole. - Una nuova speranza. **0.00 Porta a porta** Magazine présenté par Bruno Vespa **1.35 Sottovoce** Magazine présenté par Gigi Marzullo **2.10 RAInews24**

TVE1

5.30 La aventura del saber 6.30 Telediario Matinal 8.00 La hora de la 1 Magazine **10.40 Mañaneros 14.10 Extra mañaneros** Magazine **15.00 Telediario 1 15.50 Saber y ganar** Jeu présenté par Jordi Hurtado **16.35 Salón de té La Moderna 17.30 La vengeance de Jana 18.30 Valle salvaje 19.30 El cazador** Jeu présenté par Ion Aramendi **20.30 Aquí la tierra** Magazine présenté par Jacob Petrus **21.00 Telediario 2 21.40 La revuelta** Divertissement présenté par David **22.50 Programa a determinar** Programme indéterminé. **0.00 LateXou con Marc Giró** Talk-show présenté par Marc Giro **1.05 La noche en 24H** Magazine présenté par Xavier Fortes et Jos **3.35 Noticias 24H 4.45 Culturas 2** Magazine

ARD

5.30 Morgenmagazin 9.05 WaPo Bodensee 9.50 Großstadtrevier 10.45 Meister des Alltags 11.15 Wer weiß denn sowas? 12.00 Tagesschau 12.10 ZDF-Mittagsmagazin 14.00 Tagesschau 14.10 Rote Rosen 15.00 Tagesschau 15.10 Le tourbillon de l'amour 16.00 Dahoam is Dahoam 17.00 Tagesschau 17.15 Brisant Magazine **18.00 Wer weiß denn sowas?** Divertissement **18.50 WaPo Elbe 20.00 Tagesschau 20.15 Die Kanzlei 21.00 En toute amitié** Auf Leben und Tod. **21.45 FAKT** Magazine **22.15 Tagesthemen 22.50 Sportschau** Magazine **23.50 Tagesschau 0.00 Die Kanzlei 0.45 En toute amitié** Auf Leben und Tod. **1.35 Herr Lenz reist in den Frühling** Téléfilm dramatique. **3.05 Geisterkatzen 3.50 Europamagazin**

MÉTÉO - AUJOURD'HUI

Soleil puis de la grisaille

AUJOURD'HUI : Après une nuit très froide avec des gelées modérées et des bancs de brouillard givrant localisés, le temps restera sec mardi, avec du soleil et progressivement davantage de nuages moyens venant du nord-ouest. En fin de journée, des nuages bas envahiront déjà le pays par le nord-ouest.

MERCREDI : Le temps sera généralement gris avec du brouillard et par moments de la bruine. Le risque d'une éclaircie éventuelle sera plus élevé au littoral.

DANS LE MONDE

AMSTERDAM	-1	6
ATHÈNES	6	10
BARCELONE	1	11
BERLIN	-5	1
BIZERTE	9	12
ISTANBUL	5	7
KINSHASA	23	33
LISBONNE	6	14
LONDRES	2	5
NEW YORK	-3	4

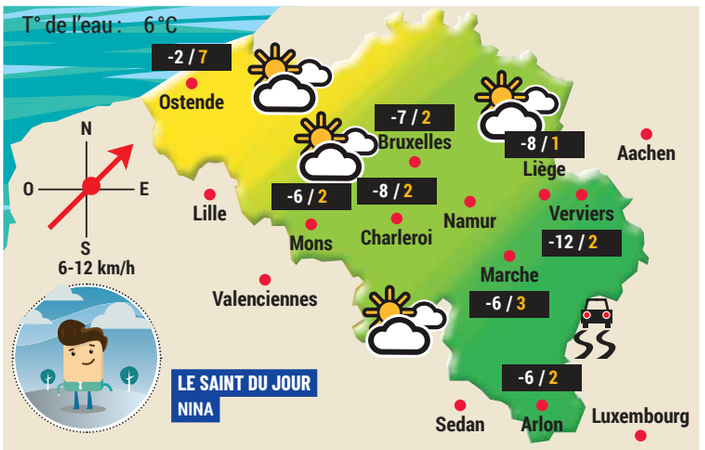

ÉPHÉMÉRIDES

Marée à Ostende :
H 01:18 B 07:50 H 13:34 B 20:07
Soleil :
Lever: 08h39 Coucher: 17h05
Lune :
Lever: 17h28 Coucher: 09h32

L'ANNÉE DERNIÈRE

La météo à Uccle : Max. : 4°
Température min. : -1 °
Précipitations : 1.6 mm
Ensoleillement : 159 minutes
Humidité : 90 %

HISTOIRE MÉTÉO

Ce 14 janvier 1985, la température maximale ne dépasse pas –12,4°C à Thimister.

Demain — CIEL COUVERT, AVERSES — MIN 0° MAX 5°

Jeudi — TEMPS SEC — MIN 2° MAX 4°

Vendredi — NÉBULOSITÉ VARIABLE — MIN -2° MAX 4°

Samedi — SOLEIL GÉNÉREUX — MIN -3° MAX 3°

LE SAVIEZ-VOUS ?

En tant qu'abonné, **bénéficiez aussi :**
- D'un accès à **tout le contenu** sur www.sudinfo.be
- D'un **accès illimité** à l'application Sudinfo
- D'un accès au Club Sudinfo avec une **série d'avantages et de concours** rien que pour vous !

SUDINFO

L'ÉDITO DU JOUR

GASPARD GROSJEAN

Éditorialiste

Libéraux moins libéraux ou extrémistes moins extrémistes ?

Voilà un week-end dont on se serait bien passé côté libéral. Après une semaine intense en vœux aux quatre coins de l'espace Wallonie-Bruxelles avec, reconnaissons-le, un vif succès parmi les militants, le MR a connu une fin de semaine plus agitée. En cause, les révélations par Sudinfo de deux « recrues » du côté de la Wallonie picarde et de Liège, avec deux (jeunes) nouveaux membres issus de… Chez Nous. Soit l'extrême droite francophone belge. Entre les sections locales qui les avaient refusées - de même que les Jeunes MR —, le fait qu'à Liège, les édiles locaux n'aient pas été consultés et les réserves de la politique francophone la plus populaire (Sophie Wilmès), l'épisode fait tache.

Comprenons-nous bien : l'argument avancé par le président Georges-Louis Bouchez, puisque c'est lui qui a « validé » personnellement les affiliations, se tient. En effet, tout le monde peut se tromper de voie, faire des erreurs, changer d'opinion. S'en rendre compte et se réorienter est honorable, c'est même ce qui permet de (se) grandir et d'avancer. Faire revenir dans le giron d'un parti démocratique des personnes qui étaient plus attirées par l'extrême droite peut s'apparenter à une victoire.

En apparence du moins. Car il convient de s'interroger. Si « GLB » ne s'est jamais caché de vouloir créer un grand parti de droite populaire, la question est de savoir ce qu'il met en place pour y parvenir. Diverses études universitaires très sérieuses l'ont démontré : les électeurs de l'ancien Parti populaire ou des Listes Destexhe ont massivement voté pour le MR, qui s'est repositionné plus à droite. C'est très net sur l'économique, ça l'est encore plus sur son « combat culturel ». Se pose dès lors la question : les libéraux sont-ils un peu moins libéraux ? Ou les extrémistes le sont-ils beaucoup moins ? Sans doute un peu des deux. ■