LA CAPITALE

Jeudi 2 janvier 2025 - N° 1 - 3,00 €

BRUXELLES ET BRABANT WALLON

SUDINFO

RÉVÉLATIONS P. 2 ET 3

Le roi Baudouin voulait mourir en martyr au nom de Dieu

© Photo News

LE CHAOS À BRUXELLES P. 8 ET 9

DES COCKTAILS MOLOTOV JETÉS SUR LES POMPIERS !

La nuit de la Saint-Sylvestre a été chaude dans plusieurs quartiers de la capitale, une fois de plus

© M. E.

GESVES P. 13

Les feux d'artifice font brûler leur maison

© DR

SAINT-JOSSE P. 4

Plus de 5.300 feux d'artifice saisis chez un candidat des Engagés

© D. R.

AGENDA P. 26 ET 27

Tous les événements sportifs à ne pas manquer en 2025

© Photo News

TROP DE MATCHES P. 28 ET 29

Pourquoi on est au bord de l'overdose de football

© Photo News

413635 028496

À LA UNE

Agir, c'est aussi prendre le mal à la racine

Retrouvez l'édito de Romain Goffinet, chef de l'information générale, en page 40

TÉLÉCHARGEZ NOTRE APPLICATION

RÉVÉLATIONS

« LE ROI BAUDOUIN VOULAIT M

Deux proches de Baudouin ont appris avec bonheur le début du procès de béatification du cinquième Roi des Belges. Pour eux, il n'y a pas de doute, il était un saint homme.

PIERRE NIZET
Journaliste

Il n'y a pas à dire, l'entretien accordé au média catholique « ACI Prensa » de langue espagnole par ces deux proches du roi Baudouin et de la reine Fabiola détone. Leur identité, écrit la journaliste qui a rencontré ceux qui, on imagine, sont un neveu et une nièce espagnols du couple, n'est pas révélée « par respect pour la vie privée de la famille ». Cette longue interview a été publiée le 20 décembre, soit trois jours après l'annonce, par le Vatican, que la procédure de béatification du roi Baudouin avait été initiée. Rappelons que le pape François, lors de sa visite en Belgique et du caveau de Baudouin, avait révélé le 29 septembre que ce « procès » allait bientôt commencer.

Le roi Baudouin était-il un Saint avec un grand « S » ? Pour ces deux proches qui ont accepté de témoigner, il n'y a aucun doute là-dessus. Sans détour, ils livrent les nombreux souvenirs qu'ils ont partagés avec l'oncle du roi Philippe. Ils parlent de l'enfance de Baudouin marquée par les drames. À l'âge de 4 ans, il perdait sa mère, la reine Astrid. C'est à partir de ce moment tragique qu'il a décidé,

> « Il voulait être comme un fœtus dans le ventre de la Vierge Marie, il l'appelait "maman" »

avait-il confié, de prendre la Vierge Marie pour mère. Il affirmait même qu'il voulait être comme un fœtus dans son ventre. Souvent, il l'appelait « maman ». Puis, il y a eu le remariage de son père, l'exil en Allemagne pendant la seconde Guerre mondiale… « C'était une période très difficile et c'était dur de la traverser en tant qu'enfant », détaillent ses proches. À dix-neuf ans, de retour au pays, il accède au trône en pleine « question royale ». « Il a beaucoup souffert de tout ça, mais je sais que c'est sa foi qui l'a aidé à surmonter cela », raconte l'un des deux témoins. Tout cela n'en fait évidemment pas un saint.

UNE GRANDE SOUFFRANCE

Sa formation, rappelle le média, a été marquée par un prêtre dominicain originaire de Suisse qui « a eu une grande influence spirituelle » durant sa jeunesse. Il s'est ensuite laissé guider par le cardinal Suenens ainsi que par Veronica O'Brien, qu'il lui présenta en 1960. Les deux furent « fondamentaux » dans sa vie spirituelle. « Il a dit que lorsqu'il a rencontré Jésus, il a voulu être un martyr. Il voulait aller en Afrique, en Asie, n'importe où, et mourir en martyr. Bien sûr, il ne pouvait pas le faire car il savait qu'un jour, il serait roi et qu'il devait servir son pays ». Alors, dit un proche, il a décidé d'être un saint et un martyr « à sa manière, de par sa position ». Et il ajoute : « Il a beaucoup souffert physiquement, émotionnellement et spirituellement. Par cette souffrance, il sentait qu'il aidait Jésus à porter sa croix ».

Cet amour de Dieu se traduisait par l'énorme respect qu'il avait pour chaque personne qu'il rencontrait. « Il a consacré sa vie à voir chez les autres le visage du Christ et surtout de Jésus abandonné chez ceux qui souffraient (…) quelle que soit sa religion, il respectait cette personne comme un enfant de Dieu, voyant Jésus en chacun ».

Des mots qui, pour ceux qui ne croient pas, peuvent choquer. Selon ces témoins anonymes, la foi de Baudouin a profondément influencé sa manière de gouverner le pays, « impactant ses visites officielles et les hommes politiques qu'il a rencontrés en Belgique, même dans des situations très difficiles ». On rappelle évidemment cette loi sur l'avortement qu'il a refusé de signer, en ne régnant plus pendant 36 heures. « De nombreux chefs d'État et personnalités venus à sa rencontre,

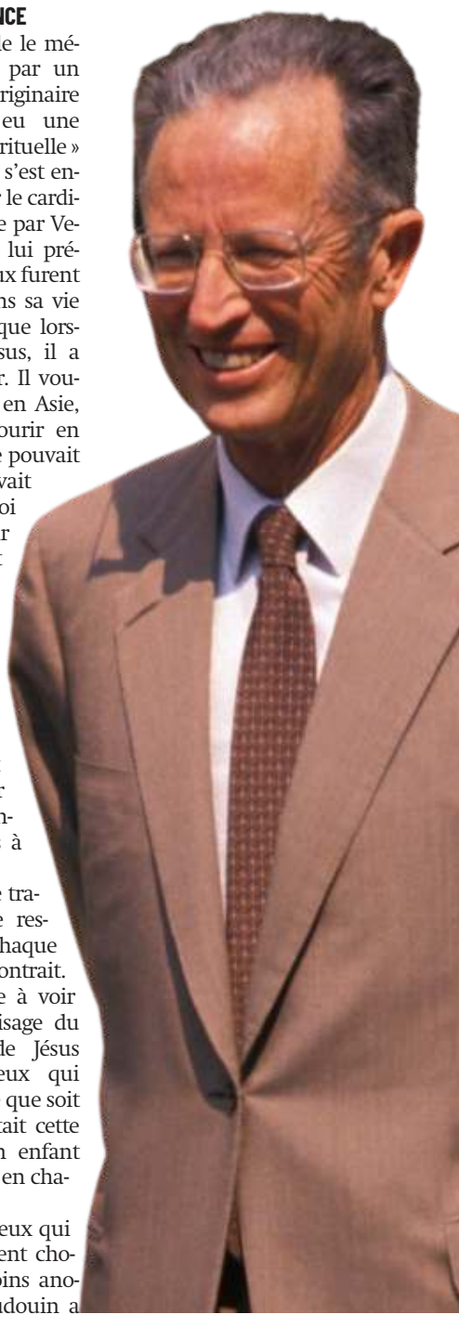

© Photo News

LA VILLA ASTRIDA À MOTRIL : « TOUT LE MONDE DIT QUE C'ÉTAIT UN PARADIS »

Baudouin à Motril. © DR

Baudouin était tombé amoureux de sa villa à Motril, en Espagne. C'est là qu'il est décédé le 31 juillet 1993. « Là-bas, à la Villa Astrida, il a toujours essayé d'évangéliser en partageant sa foi, surtout pendant les étés, avec son exemple, avec ce qu'il disait et avec les groupes de prière qu'il organisait principalement avec les plus jeunes de la famille », se souviennent ses proches. « Il avait un grand sens de l'humour et cherchait toujours à faire en sorte que la famille s'amuse. Quand les gens parlent de Motril, tout le monde dit que c'était un paradis. Ce qui était aussi spécial, c'était de pouvoir aller à la messe à la chapelle, tous les jours, et prier le Rosaire. Il y avait un long couloir et nous pouvions mettre toutes les chaises pour ceux qui voulaient venir. L'invitation était toujours gratuite ».

Ils ajoutent que tous les membres de la famille « ont été touchés d'une manière ou d'une autre » et que plusieurs neveux, aujourd'hui prêtres ou religieuses, ont découvert leur vocation grâce à lui. ■

P. N.

IOURIR EN MARTYR AU NOM DE DIEU »

quelles que soient leur religion ou leurs convictions, ou même s'ils ne croyaient en rien, se sont retrouvés dans la chapelle privée du roi. Et ils priaient ensemble, ou plutôt il priait avec eux ». « Je pense », poursuit un membre de la famille, « que les gens sentaient qu'il y avait quelque chose de différent dans la façon dont il les traitait. Peut-être qu'ils ne l'ont pas compris, mais il y avait quelque chose de surnaturel, il était extraordinaire. Oui, il sortait de l'ordinaire ».
Ils rappellent que notre roi a toujours promu le dialogue et la paix. « Parce qu'il priait beaucoup, il n'a jamais cessé de le faire, il a toujours prié devant le Saint-Sacrement avant de recevoir une quelconque personnalité (…) Il était un instrument de paix et de dialogue dans ce pays car il avait la capacité d'unir les gens pour le bien commun, ce qui n'est pas toujours facile dans une situation politique ou lors de la formation d'un gouvernement avec différents partis ». ■

Le 28 septembre dernier, le pape François s'était recueilli sur la tombe de Baudouin. © Photo News

« Un instrument de Dieu à travers ses mains »

PIERRE NIZET

Ses proches le disent en y croyant dur comme fer, le roi Baudouin utilisait ses mains pour « transmettre le seigneur aux autres ». Des mains, il en a serré des milliers lors de ses audiences, de ses visites officielles et de ses rencontres avec le peuple. « Conscient de cela, il a demandé à Jésus d'agir par ses mains. Il voulait que les gens connaissent Jésus quand il les saluait avec le contact de ses mains. Alors, il a prié pour être un instrument et pouvoir amener le Christ à l'autre de cette façon ». Baudouin, rappellent les deux membres de sa famille, espérait convertir des gens voire les… guérir. « Il a été très précis à ce sujet. Je ne sais pas si nous le saurons un jour, mais je crois que beaucoup de gens se sont convertis et ont été guéris spirituellement, émotionnellement… et qui sait si physiquement certains ne l'ont pas été grâce à leurs mains ».

PLEURER AVEC ELLES

Baudouin était attiré par les gens en souffrance « comme un aimant ». Cela concernait notamment les victimes de la traite des êtres humains mais pas qu'elles. « Il nous a dit qu'il allait voir en privé, sans que personne ne le sache, des personnes qui souffraient à cause de cela. Il s'était rendu à Anvers pour rencontrer des femmes victimes de la prostitution. Il est allé les voir pour les consoler, les écouter, les serrer dans ses bras et pleurer avec elles ».
Baudouin a aussi rencontré bon nombre de personnes en soins palliatifs, des mourants et des malades, sans en avertir la presse. « Dans son environnement proche, c'était pareil. Il était allé voir à l'hôpital la femme du cuisinier qui avait un cancer. Pareil au gouvernement. Un ministre avait perdu son fils et il était allé consoler sa famille, très discrètement ».

« C'ÉTAIT INCROYABLE »

Le 29 septembre, ils ont donc appris que le pape François voulait béatifier Baudouin. « Cette nouvelle a été reçue dans la famille avec une grande joie. Nous ne pouvions pas y croire, c'était incroyable (…) Combien de temps prendra le processus ? Cela n'est pas entre nos mains mais on ne peut pas revenir en arrière, c'est sûr. S'il devait être reconnu comme saint, nous aimerions qu'on se souvienne de lui comme du 'roi berger', pour sa simplicité et son humilité. Et qu'il soit un exemple pour tous les chefs de gouvernement et d'État, comme l'a dit le pape François ». ■

Le roi Baudouin et son ami, Saint Jean-Paul II. © Belga

20021267
TOP promo
Les meilleures promos du moment
Plus d'infos dans votre journal.
colruyt meilleurs prix

BRUXELLES ET BRABANT WALLON

SAINT-JOSSE

Les feux d'artifice saisis et Musa Erkan © Police Bruno/D.R.

5.300 FEUX D'ARTIFICE SAISIS DANS LE GARAGE DE MUSA ERKAN !

L'importante saisie a pu être réalisée grâce à l'intervention d'une patrouille qui a assisté à une présumée vente à la sauvette de feux d'artifice ce mardi soir 31 décembre 2024. Celui qui était 25e candidat lors des élections communales sur la liste commune Les Engagés, cd&v, MR, Open Vld, nous livre sa version des faits…

DIDIER HAINE

La police de Bruxelles Nord (Schaerbeek, Evere et Saint-Josse) a annoncé par voie de communiqué de presse ce mercredi 1er janvier 2025 avoir procédé à une importante saisie de feux d'artifice au cours de la nuit de la Saint-Sylvestre. « Plus de 5.300 pièces de feux d'artifice ont été saisies chez un particulier à Saint-Josse », parmi lesquelles « deux batteries particulièrement dangereuses de 200 et 360 coups », a notamment indiqué la police de Bruxelles Nord en omettant toutefois de mentionner l'élément le plus interpellant, à savoir : qui est ce fameux « particulier » ! Il s'agit en réalité d'un politicien tennoodois : Musa Erkan, 60 ans, qui était 25e candidat lors des dernières élections communales sur la liste commune Les Engagés / cd&v, MR / Open Vld !

« VOUS VENDEZ »

Questionné par La Capitale, Musa Erkan nous livre sa version des faits. « Lorsque je suis arrivé sur place, il y avait une vingtaine de policiers. Ils m'ont dit : 'Vous vendez'. J'ai dit : 'Non, il y a mon neveu qui est venu prendre quelques bâtons'. Le reste, c'était prévu pour le mariage de ma fille le 28 janvier prochain dans une salle sécurisée ; c'était ça le but. Mais ils n'ont rien voulu savoir et ils ont tout pris. Il y en avait certainement pour 2.000 euros. Je ne sais pas ce qui va se passer maintenant. Je sais que cela ne doit plus se reproduire, je l'ai d'ailleurs signalé à mon fils, mais notre fête du Nouvel An a presque été gâchée, on a perdu cet argent, s'il y a encore des problèmes avec la Justice en plus, ça va être un peu difficile », estime-t-il.

« MARIAGE »

Et Musa Erkan de nous expliquer comment la police a bien pu réaliser cette importante saisie de feux d'artifice dans son garage. « Les policiers étaient de passage (en rue) vers 21 h, 22 h, et ils ont vu mon fils, qui a 24 ans, sortir du garage et donner un paquet de bâtons pour le petit. C'est comme ça qu'ils ont regardé ce qu'il y avait dans le garage. On les a laissés rentrer comme ça, on n'a même pas demandé de mandat et, finalement, ils ont compliqué la situation. Mon fils a eu peur et c'est pour cela qu'il leur a dit : 'Ce n'est pas à moi'. Mais, moi, je leur ai directement tout expliqué. C'est mon oncle qui a ramené ces feux d'artifice d'Allemagne et les a mis dans mon garage. Mon fils a un snack dans le centre-ville, nous sommes des commerçants, on n'est pas dans le besoin de vendre des trucs comme ça », assure-t-il.

Quant à savoir si cela ne fait tout de même pas un peu beaucoup de feux d'artifice pour un mariage ? « Chez nous, les Araméens, retenez bien ce que je vais vous dire, les mariages rassemblent plus de 1.000 personnes ; on a calculé qu'on arrive même à 2.000 personnes avec la famille et la famille de l'autre côté. La salle que les Araméens louent généralement à Crainhem était trop petite, on a dû en louer une à Temse (Flandre Orientale) qui peut accueillir 2.000 personnes. Il y avait quelques grosses batteries, ça, c'était vraiment le principal, et, le reste, c'étaient des flèches, des feux d'artifice. Il y avait beaucoup de feux d'artifice pour les enfants, les bâtons », répond Musa Erkan.

« LÉGÈREMENT »

Musa Erkan savait-il que la possession, le transport et l'utilisation de pétards et feux d'artifice sont interdits en Région de Bruxelles-Capitale, conformément à l'Arrêté du Ministre-Président du 2 avril 2024 ? « Écoutez, légèrement, j'étais au courant que c'était interdit, je ne vais pas vous mentir ! Je savais, mais, bon, je les avais gardés ici en sécurité pour cet événement dans l'un de mes deux garages auquel personne, aucune voiture ne devait avoir accès ; il ne pouvait pas y avoir d'étincelle, ils étaient dans les cartons ! S'ils me disent que des petits bâtons comme ça — franchement, c'est vraiment pour les enfants — sont interdits, je leur montrerai, j'ai encore le papier dedans, qu'ils sont venus de Pologne jusqu'en Allemagne avec DPD ! », répond-il. ■

Soukeïna, premier bébé de 2025 à l'hôpital Saint-Pierre:

« Je suis très heureuse ! », affirme sa maman P.6

Le bébé Soukeïna © L.H.

Alertez-nous

Envoyez-nous vos infos, photos et vidéos :

sudinfo.be/alerte

LA CAPITALE BRUXELLES ET BRABANT WALLON
CHEF D'ÉDITION : **Mustafa ER**
ÉDITION DIGITALE : www.lacapitale.be
BX : Rue Royale, 100 - 1000 Bruxelles
BW : Avenue Robert Schuman, 101 - 1400 Nivelles
02/225.56.01 - 067/88.66.00 - red.lacapitale@sudpresse.be

SUDINFO
ÉDITEUR RESPONSABLE : **Pierre LEERSCHOOL**
RÉDACTEUR EN CHEF : **Rodolphe MAGIS**
RÉDACTEUR EN CHEF ADJOINT : **Gaspard GROSJEAN**
Rue de Coquelet, 134 - 5000 Namur

SERVICE CLIENTÈLE (LUN.- VEN. 8H-17H)
078/15.75.75 (tarif zonal)
abonnements@sudinfo.be
www.jemabonne.be

AUTRES SERVICES (LUN.- VEN. 8H-17H)
081/32.78.78 (tarif zonal)
Avis nécrologiques • petites annonces • rédactions
VOTRE PUBLICITÉ : publicite@sudinfo.be

FOREST

Un pétard puissant explose des vitres et un balcon

L'incident s'est déroulé lundi soir, à la veille du réveillon. Un jet de pétard sur un immeuble a fait exploser les vitres de la façade et abîmé celle d'en face. L'habitant des lieux n'était pas présent au moment des faits.

POL LECOINTE, MUSTAFA ER

La scène s'est déroulée dans la rue de Mérode à Forest. Aux alentours de 21h lundi soir, veille de réveillon de la Saint-Sylvestre, les policiers de la zone Bruxelles Midi sont appelés pour une détonation sur une façade. Sur les lieux, ils constatent les dégâts. La vitre de l'appartement situé au rez-de-chaussée est complètement brisée et le volet s'est déraillé à cause de l'impact. « La détonation a fait exploser les vitres jusqu'au premier étage et la façade du bâtiment situé en face est également abîmée », indique la porte-parole de la zone de police Bruxelles Midi.

Il s'agit d'un jet de pétard, confirme-t-elle. « Il a été lancé derrière le volet ». À en croire l'étendue des dégâts, il s'agit d'un pétard très puissant. Par chance, la personne qui loge dans l'appartement n'était pas présente ce soir-là.

S'il n'y a pas eu de victime, les circonstances de l'incident interrogent. L'acte pourrait en effet viser l'habitation en elle-même, puisque le pétard a été jeté derrière le volet de celle-ci. La zone de police doit encore faire la lumière sur ce qu'il s'est réellement passé. Aucune arrestation n'a pour le moment été effectuée.

« ON AURAIT DIT UNE BOMBE »

Sur place, les riverains sont encore sous le choc de l'explosion. « Nous étions en famille, tranquillement installés devant un film, quand une énorme déflagration a retenti », raconte un habitant vivant à deux maisons de l'appartement touché. « Le bruit a résonné si fort que notre appartement a tremblé. Je suis immédiatement descendu voir ce qu'il se passait. J'ai d'abord pensé à une fuite de gaz, tellement l'explosion était impressionnante ».

Un autre voisin, résidant en face de l'immeuble, confirme la violence de l'incident. « C'était bien plus puissant qu'un pétard. On aurait dit une bombe. J'ai aperçu un flash bleu qui a illuminé jusque chez moi. L'explosion a fait voler en éclats un balcon en métal, projetant des débris sur les façades des maisons environnantes. Depuis ma fenêtre, je voyais encore de la fumée s'échapper ».

Les secours, rapidement arrivés sur les lieux, ont dû forcer la porte de l'appartement sinistré pour vérifier la présence d'éventuelles victimes. « À ma connaissance, la résidente est une femme vivant seule avec son chien », précise ce voisin.

Les dégâts causés par l'explosion se sont étendus au-delà de l'appartement concerné. Mme Rodriguez, une retraitée vivant juste en face, a vu l'une de ses fenêtres brisées par un morceau de balcon projeté. « J'étais à peine allongée dans mon lit quand j'ai entendu le bruit. C'était comme si ma maison avait explosé. En allant sur mon balcon, j'ai découvert mon carreau cassé. Heureusement, mon fils est venu le réparer dès ce matin. »

Le balcon a été endommagé © M. E.

Non loin de là, le commerçant de l'épicerie situé à l'angle de la rue constate également les dommages. « Un morceau de métal est tombé sur mon frigo à l'extérieur, le brisant net. Ma vitrine a aussi été fissurée. L'explosion était si puissante qu'une voiture garée devant le magasin s'est soulevée ». ■

ANDERLECHT

Un cycliste percuté par une voiture au niveau du rond-point Aristide Briand

L'accident s'est produit lundi en début de soirée. Le cycliste a été transporté à l'hôpital, ses jours ne sont plus en danger.

POL LECOINTE

L'accident est survenu lundi aux alentours de 17h30, au niveau du rond-point du boulevard Aristide Briand et de la chaussée de Mons. Le cycliste a été percuté alors qu'il s'engageait dans le rond-point au niveau du restaurant Pizza Hut.

Sur les réseaux sociaux, plusieurs témoignages évoquent une collision avec un bus de la Stib. Selon les informations récoltées auprès de la zone de police Bruxelles Midi, il s'agirait plutôt d'un accident avec un automobiliste. « La victime a été transportée à l'hôpital. Ces jours ne sont heureusement plus en danger », relate la porte-parole de la zone de police. Le conducteur de la voiture a été interrogé par la police. Il n'était pas alcoolisé au moment des faits. ■

Le cycliste a été percuté par une voiture. © Instagram (binks.de.bxl)

20021267

TOP promo

Les meilleures promos du moment

Avec XTRA

1+1 gratis
Combinez au choix

1+1 gratis
Combinez au choix

3+1 gratis
Combinez au choix

Conditions et infos sur colruyt.be/fr/toppromo

Valable jusqu'au 14/1/2025 inclus. Avec Xtra. Présentez votre Xtra à la caisse.
Votre réduction sera déduite automatiquement. Envie de passer à Xtra ? Téléchargez l'app ou demandez votre carte en magasin et profitez immédiatement de vos réductions.

colruyt meilleurs prix

BRUXELLES

SOUKEÏNA, PREMIER BÉBÉ DE 2025 À L'HÔPITAL SAINT-PIERRE

Fatima, originaire d'Anderlecht, a passé son réveillon dans la salle d'accouchement de l'hôpital Saint-Pierre, où elle a donné naissance à sa fille, Soukeïna, le premier bébé de 2025 de ce service de maternité.

LÉA HUPPE

Dans les rues de la capitale, le passage à la nouvelle année a été marqué par des scènes de chaos : feux d'artifice improvisés, pétards, voitures et poubelles incendiées. Pourtant, au service maternité de l'hôpital Saint-Pierre, près de la Porte de Hal, le calme a régné. Ici, la nuit du réveillon a été douce, ponctuée par deux moments uniques : la naissance du dernier bébé de 2024 à 23h50, et celle du premier bébé de 2025 à 8h40.

C'est Soukeïna, une petite fille en pleine santé, qui a eu l'honneur d'ouvrir l'année 2025. Sa maman, Fatima, 37 ans, était arrivée la veille au soir avec des contractions. Déjà mère de deux enfants, elle a donné naissance à sa fille après plus de dix heures de travail.

NÉE LE 1ER JANVIER… COMME SA TANTE

« Je me sens bien et je suis très heureuse ! », confie Fatima, radieuse, quelques heures après l'accouchement. Cependant, la joie a été teintée d'une petite ombre : le papa de Soukeïna et ses deux aînés, souffrant de la grippe, n'ont pas encore pu rencontrer la nouvelle venue.

C'est donc la tante de Soukeïna qui a accompagné Fatima pendant l'accouchement. Une coïncidence heureuse pour cette dernière, également née un 1er janvier : « La naissance de ma nièce, c'est mon cadeau d'anniversaire », sourit-elle.

UN BÉBÉ EN BONNE SANTÉ

La petite Soukeïna, originaire d'Anderlecht, mesure 49 cm et pèse 3,290 kg. « Elle est en parfaite santé ! Elle a crié immédiatement à la naissance, et nous l'avons mise en peau à peau avec sa maman. Tout s'est très bien déroulé. Fatima a été très courageuse », raconte Pauline, sage-femme présente ce matin-là.

Arrivée à son poste à 7h, Pauline savait que Fatima allait accoucher dans les heures qui suivaient. « Comme c'est son troisième enfant, je m'attendais à un accouchement rapide », explique-t-elle. En prenant Soukeïna dans ses bras pour l'habiller, ses yeux brillent d'émotion : « Ce que j'aime le plus dans mon métier, c'est d'accompagner des femmes ou des couples dans des moments aussi intenses. Ces instants de vulnérabilité créent une connexion unique ».

LE RÔLE CLÉ DES SAGES-FEMMES

Pour Pauline, être sage-femme va bien au-delà des gestes techniques : « Nous aidons les femmes à se sentir fortes et à avoir confiance en elles ».

Clémence Vital Durand, responsable de la maternité de l'hôpital Saint-Pierre, partage cette vision. Avec près de 1.000 accouchements à son actif, elle souligne le rôle central des sages-femmes : « Lorsqu'il n'y a aucune complication, nous travaillons en totale autonomie, sans intervention d'un médecin ».

Chaque année, l'hôpital Saint-Pierre accueille en moyenne 2 600 naissances grâce à une équipe composée à 98 % de femmes. « C'est une profession profondément féminine et militante. Nous accompagnons les femmes à chaque étape de leur parcours, souvent face à des enjeux sociétaux comme le consentement, le post-partum ou encore les choix liés à leur accouchement », conclut Clémence.

À BRUGMANN, UN AUTRE PREMIER BÉBÉ DE 2025

Au CHU Brugmann à Laeken, un bébé a vu le jour bien plus tôt que la petite Soukeïna. À 00h45, Oumou a donné naissance au petit Mouhamed. « Nous pensions être le dernier bébé de 2024, et finalement, Mouhamed est le premier de 2025 ! », plaisante Madou, le père.

Comme Soukeïna, Mouhamed est entouré de deux frères et sœurs aînés, ce qui a rendu l'accouchement plus serein pour sa maman. Le nouveau-né, en pleine santé, mesure 49 cm et pèse 3,930 kg. Actuellement, toute la famille se repose et pourra très bientôt rejoindre son domicile à Jette. ■

Clémence © L. H.

La petite Soukeïna dans les bras de Pauline, sage-femme © L. H.

20021520

! COMMUNICATION SPÉCIFIQUE POUR NOS ABONNÉS

À partir du 2 janvier 2025, le tarif de votre journal va augmenter en librairie (3€ en semaine et 3,50€ le samedi). Votre abonnement va également connaître une évolution tarifaire et passer au prix de **41,50€/mois**.

Merci pour votre compréhension et votre fidélité !

Pour profiter d'un tarif avantageux, optez pour un engagement de 12 mois à **40,50€/mois** ou de 24 mois à **39,50€/mois**. Vous souhaitez adapter votre formule d'abonnement ? Pas de souci, contactez notre service notre service clientèle via abonnements@sudinfo.be ou au 078/15.75.75

SUDINFO • LAMEUSE • LAGAZETTE • LAPROVINCE • NORDECLAIR • LACAPITALE

Vos avantages en tant qu'abonné :

PARTAGEZ VOTRE COMPTE AVEC 4 PERSONNES

DE NOUVELLES FORMATIONS NUMÉRIQUES VOUS ATTENDENT EN 2025

BÉNÉFICIEZ DE TOUS LES AVANTAGES DU CLUB SUDINFO

TROUVEZ LA PIÈCE DORÉE !

Oui, vous avez bien lu. En plus d'une fève, Delhaize a caché une pièce dorée dans ses délicieuses galettes des rois. Vous avez ainsi la possibilité de gagner **€ 5.000 en crédit SuperPlus**. Ça en fait des paniers remplis dans votre magasin Delhaize préféré ou sur delhaize.be. Rendez-vous dès maintenant (et jusqu'au 8 janvier) pour mettre la main sur l'une de ces galettes et commencer à chercher la pièce dorée. Mais attention à ne pas l'avaler ! Bon appétit et bonne chance !

SCANNEZ POUR PLUS D'INFOS

*LA PARTICIPATION N'EST POSSIBLE QUE POUR LES CLIENTS INSCRITS AU PROGRAMME SUPERPLUS, QUI S'IDENTIFIENT COMME TELS AU MOMENT DE LA PARTICIPATION. LA PARTICIPATION AU CONCOURS NÉCESSITE UN ACHAT EFFECTUÉ DU 02/01/2025 AU 08/01/2025 DANS LES MAGASINS PARTICIPANTS, OU VIA LE SITE INTERNET DELHAIZE.BE. AU MAXIMUM UNE PARTICIPATION PAR CLIENT SUPERPLUS EST AUTORISÉE PENDANT LA DURÉE DU CONCOURS. PLUS D'INFORMATIONS ET CONDITIONS SUR DELHAIZE.BE/KING-CONTEST ET DELHAIZE.BE/SUPERPLUS.

BRUXELLES

RÉVEILLON : 159 ARRESTATIONS, 30 VOITURES IN

Le passage à l'année 2025 a été particulièrement agité à Bruxelles. Malgré l'alerte maximale de la police dans les communes, les rues ont une nouvelle fois été le théâtre de nombreux débordements, avec des voitures incendiées notamment à Anderlecht et Molenbeek, des poubelles en feu et des interventions policières à répétition.

Rue de Liverpool © M. E.

MUSTAFA ER AVEC BELGA

Premier constat que tous les Bruxellois ont pu entendre et voir : l'interdiction d'usage de pétards et de feux d'artifice, prise par un arrêté du Ministre-Président, n'a pas été respectée par de nombreuses personnes aux quatre coins de la ville. Jeunes et moins jeunes ont tiré des feux d'artifice dans la rue, parfois en très grande quantité, lors des douze coups de minuit. Ce fut notamment le cas sur la chaussée de Gand à Molenbeek, à hauteur des Étangs Noirs, où des dizaines de personnes s'étaient rassemblées pour « admirer » les spectacles improvisés.

PLUS DE 1.750 INTERVENTIONS POLICIÈRES

Les zones de police n'ont pas fait une priorité de ces tirs de feux d'artifice afin de pouvoir parer aux plus urgents : les interventions pour des faits graves et l'accompagnement des services de secours. De Molenbeek à Anderlecht, en passant par Schaerbeek, Forest ou Bruxelles, les convois de voitures de police, toutes sirènes hurlantes, n'ont pas cessé de parcourir les rues de la ville durant toute la nuit.

Plusieurs attroupements ont été constatés place Leemans, dans le quartier Cureghem à Anderlecht, où plusieurs véhicules ont été incendiés. À Molenbeek, des incidents se sont produits devant la station Beekkant et les immeubles de logements sociaux. Une benne à ordures a été incendiée avant que des habitants du quartier n'interviennent pour éteindre rapidement le feu. Vers 2h30, la police est passée à l'action, avec l'aide de la DAB (Direction de la Sécurisation), pour appréhender trois mineurs devant le métro. Comme l'an dernier, la rue Osseghem a également été agitée : des individus ont mis le feu à un matelas jeté en plein milieu de la voirie, empêchant la circulation des voitures. Lors du passage des véhicules de police à proximité, ils ont tenté de provoquer les forces de l'ordre pour les attirer dans une confrontation. Ce jeu du « chat et de la souris » a duré une partie de la nuit. Vers 2h30, plusieurs voitures stationnées rue de Liverpool (dans ce quartier qui compte beaucoup de garagistes d'import-export) ont été brûlées.

Autre constat : à Anderlecht, le fameux couvre-feu, pris par le bourgmestre, n'a pas dissuadé de nombreux groupes de mineurs de se rassembler chaussée de Mons. La police a également dû intervenir aux abords des stations Clémenceau et Aumale.

La situation était tout aussi préoccupante dans d'autres communes de la capitale. À Schaerbeek, une benne à ordures a été incendiée avenue des Azalées, près de l'entrée du parc Josaphat, tandis que de nombreux feux d'artifice ont été tirés sur la chaussée de Louvain et aux abords de la place Dailly.

La police a procédé à 1.758 interventions : quatre agents ont été blessés

La police bruxelloise a procédé, au total, à l'arrestation de 159 fauteurs de trouble durant la nuit du Nouvel An eteffectué 1.758 interventions. Dans le détail, la zone de police de Bruxelles-Capitale/Ixelles a procédé à 32 arrestations administratives et quatre arrestations judiciaires ; celle de Bruxelles-Ouest (Molenbeek, Jette, Ganshoren, Berchem-Sainte-Agathe et Koekelberg) à 28 arrestations administratives et 11 arrestations judiciaires. La zone de police Midi (Anderlecht, Saint-Gilles, Forest) a pour sa part comptabilisé 32 arrestations administratives et deux judiciaires, tandis que celle de Bruxelles-Nord (Schaerbeek, Saint-Josse, Evere) a recensé 27 arrestations administratives et deux arrestations judiciaires. Les zones de police Marlow (Uccle, Watermael-Boitsfort, Auderghem) et Montgomery (Etterbeek, Woluwe-Saint-Lambert et Woluwe-Saint-Pierre) ont respectivement procédé à trois et 18 détentions administratives.

Les services de police et de secours ont été, à plusieurs reprises, pris pour cible par des jets de feux d'artifice lors de leurs interventions. Au total, quatre agents ont été légèrement blessés. Plusieurs véhicules de police ont par ailleurs été endommagés, de même que plusieurs trams et bus de la Stib. «Un passager de la Stib a été blessé et transporté à l'hôpital. Ses jours ne sont pas en danger», a indiqué dans un communiqué la zone de police de Bruxelles-Capitale/Ixelles.

Station Beekkant à Molenbeek : intervention d

LES POMPIERS, CIBLE DE JETS DE COCKTAILS MOLOTOV

Les pompiers ont été particulièrement sollicités tout au long de la nuit. Les hommes du feu ont effectué un total de 588 interventions, contre environ 450 missions lors d'une soirée de garde ordinaire. Ils sont notamment intervenus pour 11 incendies, 30 véhicules en feu et ont été mobilisés à 56 reprises pour du mobilier urbain ou des poubelles en feu. Ils sont également venus en aide à deux blessés à la suite de feux d'artifice. Trois vélos et trottinettes électriques ont par ailleurs été incendiés. Un to-

Les pompiers ont passé une rude soirée © Pompiers bruxellois

Benne à ordures en feu © M. E.

Des feux d'artifice © M. E.

NCENDIÉES ET DES CENTAINES D'INTERVENTIONS

es forces de l'ordre © M. E.

Avenue des Azalées à Schaerbeek © M. E.

Le sapin place du Conseil à Anderlecht © D. H.

tal de 430 interventions en ambulance ont en outre été effectuées, selon le bilan des pompiers communiqué à 08h30.

Le porte-parole des pompiers, Walter Derieuw, parle d'une «nuit agitée» pour le personnel, de laquelle l'ensemble des hommes et femmes pompiers sont sortis indemnes, du moins physiquement. «Sur le plan mental, c'est une autre histoire, car qui peut comprendre la situation, démentielle, que des secouristes ne peuvent pas travailler en toute sérénité et en sécurité?», s'interroge-t-il, remerciant au passage les forces de police pour leur collaboration.

Le porte-parole indique que jusqu'à présent quatre faits concrets d'agression ont été rapportés. «En pleine intervention, nos collègues ont été la cible de jets de cocktails Molotov, ils ont découplé la lance d'incendie en urgence pour l'abandonner sur place et se mettre en sécurité avec l'autopompe en attendant l'intervention des forces de l'ordre», a-t-il illustré.

Un soutien émotionnel est disponible pour les pompiers qui en ressentent le besoin, précise-t-il. ■

Retrouvez notre vidéo sur sudinfo.be/videos

Quinze véhicules de la Stib endommagés

Quinze véhicules de la Stib ont été endommagés durant le Réveillon : 11 trams et 4 bus dont plusieurs vitres ont été brisées. Ils ont été ont été pris pour cible par des jeunes à Schaerbeek. «Autour de la place Verboekhoven (connue comme la Cage aux ours, NDLR), cinq bus ont été la cible de jets de projectiles vers 22h», a déclaré un porte-parole de la Stib. La société de transports en commun a alors décidé de dévier les bus de cet itinéraire afin de protéger son personnel tout en continuant à assurer un service aux usagers.

Un passager d'un bus qui a été caillassé par des jeunes a été blessé par des éclats de verre. Légèrement blessé, celui-ci a été transporté à l'hôpital.

Un peu plus tard dans la soirée, une dizaine de trams des lignes 55 et 62 ont également été attaqués. Ces agressions ont eu lieu près de l'arrêt de tram Masui, non loin de la place Verboekhoven. «En dix minutes de temps, les vitres de sept trams ont été brisées. Nous pensons qu'il s'agit des mêmes auteurs», avance le porte-parole.

En raison de l'affluence, les chauffeurs n'ont souvent remarqué les dégâts qu'après leur service. Il est dès lors probable que d'autres dégradations soient constatées dans les jours qui viennent.

Malgré tout, la Stib estime que le «réveillon s'est bien passé dans l'ensemble, sans incident majeur à déplorer». Quelque 125.000 passagers ont été transportés lors de la nuit du Nouvel An. ■

BELGA

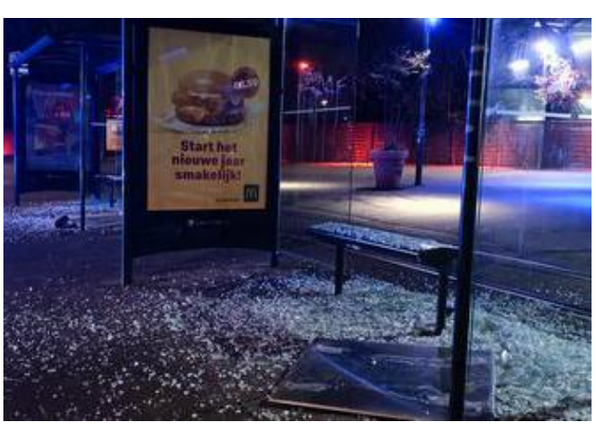

Des abribus ont également été endommagés © M. E.

BRUXELLES

50.000 spectateurs au feu d'artifice à l'Atomium

Des dizaines de milliers de personnes se sont réunies au pied de l'Atomium à Bruxelles mardi soir pour célébrer le passage à l'an neuf et admirer un feu d'artifice sur les douze coups de minuit.

Un superbe spectacle © Belga

Selon un premier bilan communiqué par la police de la zone Bruxelles-Capitale Ixelles, il y avait 50.000 spectateurs rassemblés sur le plateau du Heysel pour profiter de l'évènement. «A Bruxelles, il y avait beaucoup de monde. Vers minuit, 50.000 personnes se sont rassemblées pour assister au feu d'artifice», a communiqué la police dans un message posté sur la plateforme X peu après minuit.

La soirée avait commencé par en musique avec un DJ set de Chez Ginette. Le spectacle de pyrotechnie était aussi accompagné d'un mapping avec des lasers sur les boules de l'Atomium, bâtiment iconique de la capitale.

«La Ville de Bruxelles a célébré le passage à l'an nouveau de manière festive devant l'Atomium. Au total, quelque 50.000 spectateurs et spectatrices ont admiré l'étincelant feu d'artifice», a aussi communiqué Adélaïde De Patoul, porte-parole de Brussels Major Events.

L'évènement FCKNYE à Brussels Expo a aussi attiré plus 32.000 personnes.

Pour fluidifier la mobilité le soir du réveillon, la STIB a prévu des métros, trams et bus supplémentaires. Le réseau est en outre accessible gratuitement après minuit. ■

BRUXELLES

Les bonnes résolutions pour 2025 de personnalités et politiques

Les bourgmestres des communes bruxelloises et des personnalités de la capitale et du Brabant Wallon partagent leurs résolutions pour la nouvelle année.

LÉA HUPPE

Qui dit nouvelle année, dit évidemment bonnes résolutions ! Il est habituel de prendre de nouvelles habitudes à chaque début de mois de janvier. Les bourgmestres et autres personnalités bruxelloises n'échappent pas à cette tradition et se sont eux aussi posé la question.

RÉSOLUTIONS PERSONNELLES

En matière de politique, les bourgmestres bruxellois avaient déjà annoncé leurs résolutions lors de leurs campagnes électorales avant les élections communales d'octobre. Mais qu'en est-il de leurs résolutions personnelles ? « Dès la nouvelle année, j'ai décidé de me mettre au sport. Je dois faire attention donc j'ai décidé de marcher un peu plus dans Saint-Gilles », raconte Jean Spinette (PS), bourgmestre de Saint-Gilles.

Toutefois, ce n'est pas le soir du Nouvel An que Jean Spinette a eu l'occasion de faire la fête. En effet, il a choisi de passer sa soirée sur le terrain. « En tant que bourgmestre, je me devais d'être sur le pont. Il est normal que le responsable de la voie publique soit au côté des policiers dans ce moment particulier », explique-t-il.

De son côté, Olivier Maingain, bourgmestre de Woluwe-Saint-Lambert, souhaite passer plus de temps avec sa famille. « Je suis adepte des moments de bonheur les plus simples, ceux que l'on partage avec ses proches », déclare-t-il. Ses bonnes résolutions ont débuté dès le réveillon, qu'il a choisi de passer chez lui avec sa femme.

Olivia P'tito (PS), nouvelle bourgmestre de Koekelberg, ambitionne de trouver du temps pour ses loisirs. « J'espère trouver du temps pour continuer à faire de la céramique », confie-t-elle. Elle a passé son réveillon entourée d'amis, tout en restant en contact avec son commissaire pour répondre aux débordements éventuels dans sa commune.

Christian Lamouline (Les Engagés), bourgmestre de Berchem-Sainte-Agathe, a passé le passage à la nouvelle année dans sa commune, lors d'un repas entre amis. Sa résolution personnelle : « Faire davantage de sport et mettre en œuvre de nouvelles recettes de cuisine ».

Charles Spapens (PS), bourgmestre de Forest, était également sur le terrain le soir du Nouvel An. Au niveau de ses résolutions, Charles Spapens a prévu de faire du trail dans les Vosges dans le courant de l'année. « Une bonne résolution pour moi, c'est un esprit sain dans un corps sain », déclare-t-il.

Même son de cloche pour Romain De Reusme (PS), nouveau bourgmestre d'Ixelles qui était au travail, sur le terrain, pendant les festivités du Nouvel an. « Ma résolution pour 2025, c'est de reprendre mes activités sportives, c'est-à-dire de la natation, de la course à pied et du vélo », raconte-t-il. « J'espère parvenir à dégager du temps cette année pour ces activités, ce qui n'était pas le cas cette année avec la campagne électorale ».

PERSONNALITÉS

Jane Baesen, 17 ans, Miss Brabant Wallon 2024 a fêté le Nouvel an avec quelques copines chez elle à la maison. La jeune femme de 17 ans a plein d'ambitions pour cette nouvelle année. « Tout d'abord, j'espère aller le plus loin possible dans le concours de Miss Belgique. Ensuite, même si je ne gagne pas le concours, j'espère continuer à m'investir dans la charité », explique-t-elle. Jane a également prévu de passer son permis de conduire en 2025.

Clara Laureys, humoriste, influenceuse belge et gagnante du concours de sosies d'Angèle, a passé son réveillon avec quelques copains dans le centre de Bruxelles. « Mes bonnes résolutions, c'est d'abord de m'en foutre du regard des autres et rester moi-même, toujours à côté de la plaque, ce qui fait de moi la personne que je suis », raconte-t-elle. ■

Clara a passé le réveillon au centre-ville © Ralfagram

Jane Baesen continuera à s'investir pour la bonne cause ! © Facebook

BRUXELLES–WELKENRAEDT

EDY VEUT RETROUVER SA SŒUR... QU'IL CHERCHE DEPUIS 30 ANS !

Au début des années 90, Edy Dorissen a appris l'existence d'une sœur dont il n'avait jamais entendu parler et qui a été adoptée dès sa naissance. Alors qu'elle est désormais âgée de 68 ans, il ne perd pas espoir et lance un appel afin de la retrouver.

Depuis 30 ans, Edy Dorissen est à la recherche de Brigitte, sa sœur qu'il n'a jamais connue. En effet, née en 1956 à l'hôpital de Verviers, elle a directement été adoptée par une famille bruxelloise, sans laisser la moindre trace. Une sœur dont Edy n'avait jamais entendu parler avant le début des années 1990, comme il l'explique. « J'avais une trentaine d'années à l'époque. C'est ma femme qui est venue me trouver pour me dire que j'avais une deuxième sœur car une copine de ma maman lui avait confié. Je n'y croyais pas au début, mais c'était la vérité. C'est comme ça que cette histoire a débuté et depuis, je n'ai jamais arrêté de la chercher », affirme Edy, qui a multiplié les démarches afin d'essayer de retrouver Brigitte. « Je sais qu'elle est née entre fin juin et début juillet 1956. Je me suis donc notamment rendu à l'hôpital de Verviers, où elle a vu le jour, ainsi qu'à la ville de Verviers. Ils avaient des informations à son sujet, mais malheureusement, l'une des responsables de l'époque n'a jamais voulu me les donner. »

Edy recherche sa soeur depuis les années 90 ! © N.E.

Depuis le moment où il a appris son existence, Edy n'a en tout cas jamais cessé de se poser des questions au sujet de Brigitte. « Est-ce qu'elle porte encore le même nom de famille ? Où habite-t-elle ? À quoi ressemble-t-elle ? Et même, est-elle encore en vie ? Les questions sont nombreuses et j'aimerais pouvoir trouver les réponses. C'est aussi pour ça que j'aimerais la rencontrer. Peut-être que moi aussi je pourrais répondre à des interrogations qu'elle a. Si elle ne veut pas me voir, je comprendrai, mais au moins je pourrais dire que j'ai tout fait pour la rencontrer », explique-t-il.

BEAUCOUP DE QUESTIONS SANS RÉPONSE

S'il n'a jamais eu la chance de parler à Brigitte ou de la rencontrer, Edy sait par contre que sa sœur a tenté de contacter sa famille il y a maintenant de nombreuses années. « Je sais qu'elle a sonné à l'une de mes tantes, qui lui a alors donné le numéro de mes parents. En sonnant chez nous, elle est tombée sur mon père, qui était une crème mais qui aimait boire son coup. Ils ont discuté et mon père lui a donné rendez-vous dans un café. Il y a été mais on ne sait pas si elle est venue ou pas car nous ne l'avons jamais vu. Depuis, nous n'avons plus jamais eu de ses nouvelles. », affirme-t-il. « Est-ce que c'est parce que ma maman n'a pas voulu la voir et qu'elle a été vexée ? Je ne sais pas. Dans cette histoire, j'ai beaucoup de questions, mais peu de réponses. C'est quelque chose à quoi je pense très régulièrement. »

Et alors qu'il est désormais âgé de 62 ans, et que sa sœur est elle âgée de 68 ans, Edy veut plus que jamais pouvoir la retrouver avant qu'il soit trop tard. « Je travaille dans un funérarium et je sais très bien que la mort n'a pas d'âge. Tu ne sais pas quand et comment ta vie va se terminer. Je veux donc pouvoir rentrer en contact avec elle et ne pas avoir de regrets. » ■

À noter : Si vous pensez pouvoir aider Edy à retrouver Brigitte, il est joignable par mail à edydorissen@proximus.be.

BRUXELLES

La Stib a trouvé un repreneur pour le café de l'Ascenseur dans les Marolles

Le Café de l'Ascenseur a dû fermer ses portes en décembre suite à la fin de son bail avec la Stib. Le café-bar Kosto reprendra l'activité à partir du second semestre 2025. Il a récupéré les lieux suite à un appel d'offres lancé par la Stib.

POL LECOINTE

Le Café de l'Ascenseur, situé au pied du Palais de Justice dans les Marolles, a été contraint de fermer au mois de décembre, suite à la fin de son contrat de bail avec la Stib, propriétaire du local et de l'ascenseur. Mais la société de transports en commun a déjà trouvé un nouveau repreneur : le café-bar Kosto. Ilyes Bouhjar, le gérant, a ouvert son premier établissement cette année, sur le quai des Péniches. Il s'agit donc de son deuxième emplacement à Bruxelles.

Le café proposera un assortiment de boissons chaudes comme des cafés, mais aussi des boissons fraîches comme des smoothies ou des bières et vins. Aucune date d'ouverture n'est annoncée pour l'instant, même si la Stib espère un début d'activité au second semestre 2025.

Le Café de l'Ascenseur avait ouvert en 2020, en pleine période covid. Outre le café, l'asbl Géopolis, à l'origine du projet, proposait également un studio de radio en sous-sol ainsi que des concerts. L'établissement a dû fermer ses portes suite à un nouvel appel d'offres de la Stib. c'est le Kosto qui a fini par convaincre la Stib, malgré une pétition signée par plus de 2.000 personnes pour sauver le Café de l'Ascenseur. Les lieux seront entièrement vidés le 17 janvier, avant que le Kosto ne s'y installe. ■

Le café-bar Kosto va reprendre l'activité. © E. B.

20021455

ACTIVITÉ COMPLÉMENTAIRE

SUDINFO

recrute des

COMMERCIAUX INDÉPENDANTS pour la Wallonie

VOTRE MISSION
- Démarchage téléphonique pour la vente d'abonnements auprès de prospects
- Relance téléphonique de clients abandonnistes

VOTRE PROFIL
- Indépendant complémentaire (pensionné ou non)

TYPE DE MISSION
- Activité complémentaire au plus vite.

INTÉRESSÉ
envoyer par mail votre candidature à **bernard.poulin@sudinfo.be** avec en objet : « Commercial Indépendant »

SUDINFO • LAMEUSE • LAGAZETTE • LAPROVINCE • NORDECLAIR • LACAPITALE

BRUXELLES

L'après Nouvel An : comment « survivre » à la gueule de bois !

Au lendemain des célébrations du Nouvel An, l'enthousiasme des festivités peut laisser place à certains désagréments souvent oubliés sur le moment. Gueule de bois, blessures causées par les pétards : ces risques, bien réels, peuvent ternir les souvenirs. Voici quelques conseils pour atténuer leurs effets et commencer l'année du bon pied.

JEANNE HOSTE

Le passage à la nouvelle année est un moment attendu par beaucoup. Réunion entre amis ou en famille, on trinque, on danse, et parfois, on abuse un peu. Si l'ambiance festive est de mise, il est essentiel de garder à l'esprit les dangers qui peuvent survenir. L'alcool, consommé sans modération, peut vite transformer une soirée festive en un lendemain difficile.

Pour éviter de traîner un mal de tête toute la journée et de gâcher les souvenirs de la veille, plusieurs techniques bien connues sont souvent adoptées : manger gras, prendre un Dafalgan ou encore dormir plus jusqu'à tard. Pour la doctoresse généraliste Sandrine Deckers, il n'y a qu'une solution simple et efficace : l'eau, à consommer avant, pendant et après la fête. « Moi je conseille de commencer à boire de l'eau assez tôt, manger régulièrement, et boire un ou deux verres d'eau chaque heure selon le poids de la personne, pas beaucoup plus ». Attention aux faux amis : le café n'est pas toujours la meilleure option pour se remettre d'une soirée bien arrosée. « Ce n'est pas l'idéal, car le café a tendance à déshydrater un peu. Mais malheureusement, il n'existe pas de remède miracle », regrette Sandrine Deckers.

LES SÉQUELLES DES PÉTARDS

Mais ce ne sont pas seulement les excès de boissons qui posent problème : les pétards, souvent utilisés pour marquer l'entrée dans la nouvelle année, causent chaque année de nombreux accidents. Brûlures ou blessures aux mains après une explosion trop proche, ces incidents peuvent laisser des séquelles graves.

Les pétards, en plus de provoquer des blessures physiques, peuvent également entraîner des acouphènes : des bourdonnements ou des sifflements dans les oreilles qui, dans certains cas, deviennent permanents. Une fois installés, ces troubles auditifs sont souvent difficiles, voire impossibles, à éliminer. « Il n'y a pas de médicaments pour ça, souvent les acouphènes se déclenchent d'un seul coup suite à un traumatisme et qui peuvent diminuer ou disparaître spontanément mais parfois ça peut persister pendant un long moment ». ■

L'alcool peut rendre une soirée festive en un lendemain difficile © D.R.

Les médicaments contre la gueule de bois : fabuleux ou frauduleux ?

Certaines formules peuvent contenir des ingrédients destinés à soulager temporairement les symptômes, comme des complexes vitaminiques. Cependant, la doctoresse Sandrine Deckers rappelle qu'aucun médicament ne peut éliminer entièrement les effets de l'alcool sur le corps. « Ça peut marcher pour certaines personnes mais je pense que ça plus des effets placebo, je n'y crois pas vraiment à ces médicaments ».

Ces « remèdes miracles » ne sont pas aussi efficaces © Pexels

Les pilules qui promettent de « réparer » les dégâts causés par une soirée arrosée ne sont donc souvent qu'une illusion de soulagement. En réalité, l'hydratation reste la méthode la plus efficace pour atténuer les symptômes. L'eau, les électrolytes ou les boissons riches en potassium, comme les boissons pour sportifs ou les jus de fruits, aident le corps à récupérer plus rapidement.

De plus, l'alcool reste la cause principale de la gueule de bois, la meilleure stratégie reste donc de prévenir en modérant sa consommation et en alternant avec de l'eau tout au long de la soirée. « on croit qu'il y a des pilules pour tout, qu'on pourra tout soigner rapidement mais ça ne peut pas fonctionner comme ça. L'alcool reste toxique pour le corps », conclut Sandrine Deckers. ■

J.H.

NÉCROLOGIE

André, Michel et Françoise MUSCHS,
ses cousins et cousine;

Michel VANOBBERGEN,
son Ami;

ont la tristesse de vous faire part du décès de

MONSIEUR

Jean-Louis MUSCHS

Licencié en philologie romane ULB
Professeur honoraire à l'académie des Beaux-Arts de Bruxelles
Membre du cercle d'histoire, d'Archéologie et du Folklore d'Uccle
Membre de Présence et Action Culturelle de Forest
"Artiste Peintre Naïf"
Pianiste, chanteur et comédien

né à Ixelles le 11 juillet 1935
et décédé à Uccle le 29 décembre 2024.

La cérémonie d'adieu aura lieu au Crématorium d'Uccle
le **mardi 7 janvier 2025 à 10 h 30,**
suivie de l'incinération et de la dispersion des cendres.

Réunion au crématorium à 10 h 15
(61, avenue du Silence – 1180 Uccle)

Cet avis tient lieu de faire-part.

Funérailles Veys-Devoghel - 0477/19.60.47
pfveysdevoghel@hotmail.com

ACTU

GESVES

LEUR MAISON PART EN FUMÉE À CAUSE DES FEUX D'ARTIFICE

Catastrophe pour une famille de Gesves. À cause des feux d'artifice, leur maison a pris feu. Et les voitures ont brûlé également.

Un incendie s'est déclaré dans une habitation à Gesves dans la nuit de mardi à mercredi, vers 0h30. Kelly Pigani, Jordan et leur fille de 19 mois sont heureusement sains et saufs.

Kelly explique : « Nous avons voulu faire un feu d'artifice pour notre fille. Nous avons acheté une batterie de feu d'artifice qui s'allume avec une seule mèche. Nous avons terminé à 21h30. Tout s'est bien passé », commence-t-elle. Ensuite, son mari Jordan, a rentré la batterie dans le garage. « Elle n'était pas chaude. Donc, on ne sait pas ce qu'il s'est passé. Pour moi, il y a eu un souci dans la batterie des feux d'artifice. »

Vers minuit, la chienne de Kelly a aboyé. Le couple est alors descendu et constaté les flammes dans le garage. Il a directement appelé le 112. « Les secours m'ont dit au téléphone de sortir avec mon enfant, mon mari, mon chien et mes deux chats. Mais les deux chats sont restés dans la maison. Je ne sais pas s'ils ont pu s'enfuir. Je ne pense pas ».

La maison est totalement détruite. Selon le porte-parole des pompiers, l'incendie a été difficile à éteindre suite à la présence de panneaux photovoltaïques sous lesquels le feu progressait. Les hommes du feu ont quitté les lieux vers 6h du matin.

Pour Kelly, l'incendie s'est déclaré à cause de la batterie des feux d'artifice, pas des fusées. Le bourgmestre faisant fonction de la commune de Gesves, Arnaud Deflorenne, commente : « Il pourrait s'agir effectivement d'un incendie suite à un feu d'artifice. Des experts doivent venir cette semaine pour déterminer l'origine des flammes », dit-il. L'élu rappelle par ailleurs qu'un règlement communal interdisant les feux d'artifice est d'application depuis quelques années dans la commune de Gesves...

L'assurance est déjà venue pour constater les faits. Le couple avait aussi deux voitures garées à côté de leur maison. Il n'en reste rien. ■

SHANTI DUPARQUE

La famille a perdu sa maison à cause des feux d'artifice. © D.R.

Les voitures aussi ont brûlé. © D.R.

© D.R.

La « femme chat » est décédée

Jocelyne Wildenstein, figure de la jet-set surnommée « la femme chat » en raison de ses nombreux recours à la chirurgie esthétique, est décédée mardi à Paris, a indiqué mercredi son compagnon à l'AFP.

Nous sommes membres du cdj
pour vous garantir une information digne de confiance
www.lecdj.be

BRUXELLES

Nuit de chaos pour la St-Sylvestre

Nuit chahutée pour les pompiers et la police, à Bruxelles. Mais le pire a été évité.

Comme chaque année le soir de la Saint-Sylvestre, des débordements sont survenus dans la capitale. Des pompiers ont été la cible de cocktails Molotov à Forest. Les pompiers sont en outre intervenus pour une trentaine de voitures en feu dans divers quartiers de la ville. Les pompiers ont effectué un total de 588 interventions durant la nuit de la Saint-Sylvestre. Quinze véhicules de la société bruxelloise de transports en commun ont été endommagés lors de la soirée de la Saint-Sylvestre à Bruxelles, a indiqué mercredi la Stib. Il s'agit de 11 trams et de quatre bus dont plusieurs vitres ont été brisées. La police bruxelloise est intervenue plusieurs centaines de fois ici et là, et a procédé à 159 arrestations le soir du réveillon. Les forces de l'ordre étaient très présentes dans les quartiers, ce qui a eu pour effet de désamorcer pas mal de situations problématiques. ■

TIRAGE DU LOTTO

LOTTO 01-01-25

18 21 37 41 44 45 **34**

N°	Gagnants	Montants
6	0	0,00
5+bonus	0	0,00
5	30	2.572,10
4+bonus	123	313,60
4	2.050	34,80
3+bonus	3.342	11,30
3	36.887	6,25
2+bonus	29.783	3,75
1+bonus	107.445	1,25

JOKER + 01-01-25

4 1 9 0 7 1 BÉLIER

N°	Gagnants	Montants
6+signe astro.	0	0,00
6	0	20.000,00
5	1	2.000,00
4	39	200,00
3	343	20,00
2	2.895	5,00
1	28.372	2,00
Signe astro.	13.776	1,50

EURO MILLIONS 31-12-24

19 24 26 28 33 **8** **12**

N°	Gagnants	Montants
5★★	0	0,00
5★	4	188.075,10
5	11	15.984,00
4★★	32	1.711,40
4★	782	129,00
3★★	1.606	66,40
4	1.961	38,20
2★★	22.223	16,80
3★	36.088	11,50
3	90.132	8,60
1★★	118.600	7,90
2★	525.874	5,60
2	1.309.459	3,60

KENO 01-01-25

2 9 14 17 24
30 35 36 40 41
44 48 51 53 54
57 66 67 68 70

PICK3 01-01-25

9 6 7

Loterie Nationale

RECEVEZ LES RÉSULTATS DU LOTTO ET EUROMILLIONS SUR VOTRE GSM EN ENVOYANT TIRAGE AU 9636

ABONNEMENT : 0,80/SMS

GOSSELIES

Un formateur exigeait des photos dénudées de la part d'enfants âgés entre 10 et 12 ans

Un jeune de 16 ans, appartenant au Royal Gosselies Sports, a été entendu par la police de Charleroi et doit être présenté devant le juge de la Jeunesse ce mardi : il est soupçonné de s'être fait envoyer des photos et des vidéos d'enfants dévêtus, des garçons de 10 à 12 ans qu'il côtoyait au club !

BENJAMIN BERTHAUT

C'est une véritable tempête qui a déferlé en cette fin d'année sur le club de foot du Royal Gosselies Sports, présidé par Franco Scimemi. Ce club compte de nombreuses classes d'âge, pour 600 enfants inscrits ici. Et l'un de ces affiliés, à peine âgé de 16 ans, a dû être entendu par la police de Charleroi ce lundi suite à au moins une plainte, et il doit encore être présenté devant le juge de la Jeunesse ce mardi.

Car les faits sont graves : on reproche à cet adolescent des faits de harcèlement mais aussi des demandes de photos et de vidéos de nus auprès de plusieurs enfants de ce club gosselien !

UNE PREMIÈRE PLAINTE

« Dès que nous avons eu connaissance de ces faits, nous avons alerté la police et déposé plainte », confirme d'emblée Franco Scimemi, le président du club. Un président complètement abasourdi par ce qu'il venait d'apprendre et par ce qui se déroulait au sein du Royal Gosselies Sports.

« Nous avons également prévenu tous les parents, mais je ne souhaite pas communiquer plus avant, une procédure est en cours à ce sujet », commente-t-il encore.

Le parquet de Charleroi confirme la matérialité des faits : « Un jeune de 16 ans doit être présenté ce mardi devant le juge de la Jeunesse », confie à son tour Sandrine Vairon, procureure de division de Charleroi. « Les faits ont été portés à notre connaissance ce lundi. Cet adolescent, qui n'était jusque-là pas connu de la justice, se faisait effectivement remettre des photos et des vidéos de garçons nus. Il a ciblé, à ce que l'on sait actuellement, six enfants inscrits au sein de ce club, des enfants âgés de 10 à 12 ans. » Toute cette sombre mécanique se faisait via les réseaux sociaux, pas au sein des infrastructures sportives. Mais c'est bien sur place que le jeune garçon « ciblait » ses victimes, apprend-on. « Une forme de chantage qu'il exerçait sur ces gamins : dès qu'il les voyait commettre une petite bêtise, il leur disait que cela resterait entre eux, qu'il n'en parlerait pas aux parents, à condition d'envoyer des images », nous confie-t-on officieusement…

> Dès qu'il les voyait commettre une petite bêtise, il leur disait que cela resterait entre eux, qu'il n'en parlerait pas aux parents, à condition d'envoyer des images

Le jeune homme sera entendu ce mardi. © Pierre Nizet

DES MESURES PRISES

Face à un tel traumatisme, les instances du club ont pris les mesures qui s'imposaient, prévenant les parents par téléphone et par courriels. « Ce mardi matin encore, je viens d'envoyer 750 messages », souligne à son tour Pino Amico, le directeur technique de l'école des jeunes. « Je ne peux évidemment pas vous en dire plus… Si ce n'est que c'est une mauvaise, une effroyable surprise. Ce garçon incriminé, je peux le dire, je lui aurais confié mon fils sans hésiter. Oui, on tombe de haut ! »

Jusqu'à preuve du contraire, aucun attouchement n'aurait été posé sur les petites victimes. Le club a proactivement proposé une aide aux enfants ainsi qu'à leurs parents. ■

MÉTÉO

Un décembre particulièrement doux et très sombre

Le mois de décembre 2024 a été particulièrement doux et le plus souvent très sombre, ressort-il du bilan climatique mensuel de l'Institut royal météorologique.

Ainsi, le soleil n'a rayonné que durant 17h01contre une normale de 48h35. « Il s'agit du 3e mois de décembre le plus sombre pour la période de référence actuelle (1991-2020) », souligne l'Institut. Il n'y a qu'en 2017 (10h29min) et en 1993 (16h17min) que le soleil a été moins présent.

Décembre s'est également caractérisé par sa douceur. À Uccle, les températures ont ainsi varié entre -2,5°C (28 décembre) et 13,3°C (19 décembre). La température moyenne pour l'entièreté du mois a été de 5,3 °C, ce qui est supérieur d'un degré à la normale saisonnière (4,3 °C).

Un soleil peu présent. © BELGA

L'IRM n'a recensé que quatre jours de gel à Uccle, contre une normale de 9,3 jours. Aucun jour d'hiver, c'est-à-dire un jour où la température maximale est inférieure à 0°C, n'a par ailleurs été enregistré (contre une normale de 1,7 jour).

Enfin, les précipitations ont été globalement moindres que la normale saisonnière : un total de 77,3 mm contre une normale de 87,4 mm. De la neige a par ailleurs été observée 11 jours sur le mois, tandis que cinq jours d'orage ont été enregistrés. ■

MONARCHIE

La carte de vœux décalée du prince Laurent

Pour ses vœux de Nouvel An, le frère du roi est de nouveau passé par le compte Facebook de sa fondation.

PIERRE NIZET

On espère que l'année 2025 sera, pour le prince Laurent, synonyme de bonheur et de santé pour lui et sa famille. Et qu'il récupérera enfin les dizaines de millions d'euros que la Libye doit à son ASBL, « Environment Network » (EN) ! En entendant, comme chaque année à cette époque, le fils cadet d'Albert II adresse ses bons vœux en postant une photo de lui et de sa famille sur le compte Facebook de la Fondation Prince Laurent. Cette dernière n'a rien à voir avec les Libyens.

Contrairement aux photos des années précédentes, Laurent a décidé d'innover en étant le seul de face, les autres membres de sa famille tournant le dos à l'objectif. Ils portent tous une tenue où on retrouve le logo de la fondation. « Au nom de la Fondation Prince Laurent, ma famille et moi-même tenons à vous souhaiter une très belle année 2025 remplie de bonheur, de santé et de réussite », écrit-il.

Une photo prise par son beau-frère. © Fondation Prince Laurent

UN CHIEN S'INVITE

Laurent en profite pour remercier ses beaux-frères, « Steve pour la photo » et « Matt pour Tomy ». Tomy étant le chien porté par Aymeric. Aymeric qui, à l'instar de son frère Nicolas, fêtera ses vingt ans le 13 décembre 2025. Claire aura 51 ans le 18 janvier, Louise 21 ans le 6 février et Laurent 62 ans le 19 octobre. ■

LA HULPE

APRÈS RTL ET LE CDH, ALAIN RAVIART FAIT DE LA PAELLA !

Ce samedi 28 décembre 2024, Alain Raviart et son fils ont ouvert « Paella Loca », un traiteur espagnol. Une nouvelle vie pour cet ancien journaliste de RTL, qui a été aussi porte-parole de Joëlle Milquet et de Maxime Prévost.

CORALIE LAMBRET

Ancien journaliste de RTL, porte-parole en politique et directeur d'une agence de communication, Alain Raviart commence aujourd'hui une nouvelle vie, aux antipodes du reste de sa carrière. Il a donc ouvert tout récemment, à La Hulpe, le traiteur « Paella Loca », qui propose des spécialités espagnoles. Il partage ce projet avec son fils, Roméo, qui suite à des soucis de santé a dû quitter l'armée et son objectif de devenir Para-Commando.

> Mes proches se sont demandé quelle mouche m'avait encore piquée

« C'est très différent de tout ce que j'ai toujours fait, mais je n'ai jamais eu de plan de carrière. À chaque fois que je me lance dans quelque chose de nouveau, c'est parce que c'est un nouveau défi qui se présente », explique Alain Raviart.

LA CONCRÉTISATION D'UN RÊVE

Journaliste de formation, Alain Raviart a été engagé par RTL à l'issue de ses études, où il a travaillé durant 8 ans. Ensuite, il a été engagé par Joëlle Milquet comme porte-parole dans le cadre du changement de nom du PSC qui devenait le cdH. Durant 15 ans, il a ensuite géré une agence de communication, tout en étant chroniqueur pour RTL ou encore Paris-Match, avant d'être contacté par Maxime Prévost, pour assurer la communication dans la transition du cdH vers Les Engagés. Mais durant plusieurs années, un petit rêve lui trottait secrètement dans la tête. « J'avais en moi cette envie de me retrouver derrière un bar, comme ces bars à Tapas que l'on trouve en Espagne », explique Alain, « et durant le confinement, avec un ami traiteur, on a organisé des soirées espagnoles, avec des plats typiques à emporter et le concept a eu de plus en plus de succès. C'est un peu comme ça qu'est née l'idée, qui a dormi pendant presque 5 ans avant de se concrétiser ».

En effet, les traiteurs espagnols ne sont pas très nombreux en Belgique, et lorsqu'on se demande où manger une bonne paella chez nous, difficile de trouver la réponse. Alain et son fils ont donc souhaité y remédier, en s'installant sur l'un des axes principaux de La Hulpe, parfaitement situé au cœur du Brabant wallon et aux portes de Bruxelles. « Lorsque j'ai dit que j'allais me lancer là-dedans, mes proches se sont demandé quelle mouche m'avait encore piquée », rigole Alain Raviart.

Alain Raviart et son fils, Roméo. © A.R.

UN BON DÉBUT

Aidé de son fils, qui a travaillé dans l'Horeca durant quatre ans comme étudiant, Alain est plutôt optimiste face à l'ouverture de son commerce ! Les clients affluent et s'imprègnent rapidement de l'ambiance conviviale qui règne chez Paella Loca. Les commandes pour le soir de la Saint-Sylvestre sont également nombreuses, alors que le traiteur n'a ouvert ses portes que ce 28 décembre. « C'est un départ très positif, et ce contact avec les clients est une véritable satisfaction après toutes les embûches que nous avons rencontrées dans la mise en place de ce projet », poursuit Alain. Et le nouveau rêve secret, mais plus si secret, de l'imprévisible Alain Raviart est d'avoir, dans quelque temps, son logo sur le maillot de l'Union Saint-Gilloise. ■

CINÉMA

LES FILMS LES PLUS ATTENDUS DE 2025

Les amateurs de cinéma sont gâtés : 2025 promet d'être une année spectaculaire. Des thrillers sulfureux, des biopics musicaux, des blockbusters survoltés… Voici une sélection de films à ne surtout pas manquer.

THIBAUT FASSULETO

« BABYGIRL » (LE 15 JANVIER)
Nicole Kidman revient en force dans ce thriller psychologique signé Halina Reijn. Elle incarne Romy, une femme d'affaires ébranlée par une liaison torride avec un jeune stagiaire, joué par Harris Dickinson. Une tension palpable et une performance éblouissante pour un film qui explore le pouvoir et le désir à l'ère post Me Too.

« BETTER MAN » (LE 22 JANVIER)
Vous pensiez tout savoir sur Robbie Williams ? Ce biopic original réalisé par Michael Gracey (The Greatest Showman) nous offre une perspective unique : le chanteur est représenté… sous la forme d'un singe ! Une approche excentrique pour une vie qui ne l'est pas moins.

« MICKEY 17 » (LE 29 JANVIER)
Bong Joon-ho, le génie derrière « Parasite », revient avec une fable de science-fiction captivante. Robert Pattinson incarne un ouvrier cloné, confronté à ses doubles dans un monde glacial et impitoyable. Un film visuellement époustouflant à ne pas manquer.

« BRIDGET JONES : FOLLE DE LUI » (LE 12 FÉVRIER)
Renée Zellweger reprend son rôle culte dans un quatrième opus émouvant. Désormais veuve, Bridget jongle entre sa vie de mère et ses nouvelles aventures amoureuses. Un mélange d'humour et de tendresse qui ravira les fans.

« UN PARFAIT INCONNU » (LE 19 FÉVRIER)
Timothée Chalamet se glisse dans la peau de Bob Dylan dans ce biopic signé James Mangold. Entre folk envoûtant et quête de sens dans les années 60, le film explore les débuts de l'icône musicale dans une Amérique en pleine mutation.

« MISSION IMPOSSIBLE : THE FINAL RECKONING » (LE 21 MAI)
Tom Cruise rend son ultime copie en tant qu'Ethan Hunt dans ce dernier volet explosif. Entre cascades spectaculaires et vengeance personnelle, les fans de la saga seront servis. Une page se tourne, mais quel final !

« F1 » (LE 25 JUIN)
Vroum ! Brad Pitt enfile le casque pour incarner une légende du circuit automobile. Tourné en partie sur le circuit de Spa-Francorchamps, ce film promet de faire rugir les moteurs et les cœurs.

Brad Pitt a tourné à Francorchamps. © D.R.

« JURASSIC WORLD : REBIRTH » (LE 2 JUILLET)
Scarlett Johansson rejoint la franchise pour un nouvel opus. Gareth Edwards, à la réalisation, promet une aventure palpitante où humains et dinosaures s'affrontent à nouveau dans des décors spectaculaires.

Renée Zellweger reprend le rôle de Bridget Jones. © D.R.

« SUPERMAN : LEGACY » (LE 9 JUILLET)
Le célèbre super-héros revient sous la houlette de James Gunn. Avec David Corenswet dans le rôle de Clark Kent, cette nouvelle version promet une aventure aussi spectaculaire qu'émouvante.

« MICHAEL » (LE 1ER OCTOBRE)
Hollywood s'attaque au roi de la pop. Jaafar Jackson, neveu de Michael Jackson, incarne l'icône dans un biopic réalisé par Antoine Fuqua. Entre chorégraphies légendaires et musique intemporelle, ce film s'annonce comme un véritable événement.

« AVATAR : FIRE AND ASH » (LE 17 DÉCEMBRE)
James Cameron nous replonge dans l'univers de Pandora pour un troisième chapitre épique. Les Na'vis des cendres, bien moins pacifiques que leurs prédécesseurs, promettent un affrontement intense. Et comme toujours, les effets visuels repoussent les limites du cinéma. ■

Un parfait inconnu. © D.R.
Mission impossible : The final reckoning. © D.R.
Michael. © D.R.
Avatar : Fire and ash. © D.R.

UKRAINE

2025, la fin de la guerre en Ukraine ?

Le président ukrainien Volodymyr Zelensky a déclaré mardi soir que l'Ukraine devrait se battre en 2025 sur le « champ de bataille » mais aussi à la « table des négociations »

L'espoir est permis : l'année 2025 marquera-t-elle la fin de près de trois années d'invasion russe ? « Chaque jour de l'année à venir, nous allons devoir nous battre pour une Ukraine suffisamment forte. Parce que seule une telle Ukraine sera respectée et entendue. Tant sur le champ de bataille qu'à la table des négociations », a-t-il déclaré dans son adresse de Nouvel An à la Nation.

L'année 2024 aura été difficile pour Kiev : l'armée russe a avancé en Ukraine de près de 4.000 km² en 2024 face à des Ukrainiens en difficulté, soit sept fois plus qu'en 2023, et l'année à venir s'annonce incertaine pour Kiev, notamment du fait d'interrogations sur la pérennité du soutien américain.

Depuis des semaines, les spéculations vont bon train sur d'éventuels futurs pourparlers de paix, après près de trois ans d'une guerre qui a fait des centaines de milliers de morts et de blessés dans les deux camps.

Le président ukrainien a dit souhaiter « une paix juste » en 2025, mais son pays achève l'année sur la défensive, face à une armée russe qui avance malgré d'importantes pertes.

« Que 2025 soit notre année. L'année de l'Ukraine. Nous savons que la paix ne nous sera pas donnée en cadeau, mais nous ferons tout pour arrêter la Russie et mettre fin à la guerre », a-t-il ajouté dans son discours diffusé sur les réseaux sociaux.

Les conséquences pour les Ukrainiens restent immenses : des millions de déplacés et de réfugiés, et des bombardements russes incessants, notamment ceux visant l'infrastructure énergétique, plongeant les civils régulièrement dans le noir et le froid.

Pour sa part, le président russe Vladimir Poutine s'est félicité mi-décembre des avancées de ses troupes. Et dans son discours du Nouvel An il a salué les soldats russes pour leur « courage et leur bravoure ». ■

Le président ukrainien Volodymyr Zelensky. © AFP

LA NOUVELLE ORLÉANS

Un pick-up fonce dans la foule, 15 morts : « Un attentat terroriste »

Drame le soir du réveillon à la Nouvelle-Orléans, en Louisiane. Un pick-up a foncé dans la foule réunie pour faire la fête sur Bourbon Street, faisant 15 morts et une trentaine de blessés.

Le FBI a repris l'enquête. © AFP

Au moins 15 personnes ont été tuées et 35 blessées lorsqu'un véhicule a foncé dans la foule dans un quartier touristique de la Nouvelle-Orléans. La maire de la Nouvelle-Orléans a évoqué une « attaque terroriste ».

« L'accident implique un grand nombre de victimes, il concerne un véhicule qui a foncé dans la foule sur Canal et Bourbon Street », a déclaré l'autorité de la ville en charge des urgences, dans un communiqué, mercredi. A l'heure de boucler ce journal, le bilan est passé de 10 à 15 morts.

Les services d'urgence n'ont pas précisé l'heure des faits, mais la zone devait être bondée de personnes célébrant le Nouvel An dans le quartier historique et festif connu sous le nom de « French Quarter » (quartier français).

UN EX-MILITAIRE US

Des témoins affirment qu'un camion a foncé dans la foule à « grande vitesse » avant que son conducteur ne saute et ne commence à tirer avec une arme, entraînant une riposte de la police. Shamsud-Din Jabbar, un ex-militaire américain de 42 ans, a été abattu. Il n'aurait pas agi seul, selon le FBI. Des explosifs et un drapeau de l'État islamique ont été retrouvés. ■

CORÉE DU SUD

Le président bientôt arrêté

Yoon Suk Yeol est sous le coup de plusieurs enquêtes en raison de son coup de force, dont pour « rébellion », un crime théoriquement passible de la peine de mort. Il a interdiction de quitter le territoire.

Yoon Suk Yeol © AFP

Le mandat d'arrêt contre le président sud-coréen déchu Yoon Suk Yeol, qui court jusqu'à lundi matin, sera exécuté « dans le délai » fixé, a annoncé mercredi l'agence qui centralise les investigations sur sa tentative ratée d'imposer la loi martiale.

Ce mandat sera appliqué « dans le délai » prévu, a indiqué aux journalistes le chef du Bureau d'enquête sur la corruption des hautes personnalités (CIO).

L'émission d'un mandat d'arrêt contre un chef de l'État en exercice est une première en Corée du Sud, Yoon Suk Yeol étant toujours officiellement le président titulaire en attendant que la Cour constitutionnelle confirme ou infirme sa destitution, votée le 14 décembre par les députés. Il avait sidéré le pays le 3 décembre en proclamant par surprise la loi martiale et en envoyant l'armée au Parlement pour tenter de le museler, avant d'être obligé de faire marche arrière quelques heures plus tard sous la pression de l'Assemblée nationale et de milliers de manifestants. ■

MOBILITÉ

80 ou 90 km/h ? Le casse-tête des routes françaises

La mobilité évolue, Coyote s'adapte à l'air du temps, avec l'ambition de devenir le compagnon de route du futur pour mieux accompagner les automobilistes face aux changements.

YANNICK HALLET

En 2018, la France a décidé de ramener la limitation de vitesse de 90 à 80 km/h sur ses routes secondaires. Après une période d'expérimentation de deux ans, les départements avaient la possibilité de faire marche arrière et ils ne s'en sont pas privés, créant la confusion pour les automobilistes qui ne sont pas du cru. Dernier exemple, l'Eure annonce le retour au 90 dès 2026 sur les 4.200 kilomètres de son réseau.

« Au total, ce sont 55.917 km de routes qui sont repassés à 90 km/h. Cela concerne 100 % des départements tels que le Puy-de-Dôme, l'Aveyron, le Cantal ou l'Ardèche », relève Vincent Hébert, directeur général de Coyote System Benelux. Selon lui, la Lozère, la Côte-d'Or, le Doubs, la Haute-Marne, le Tarn, le Gers, l'Hérault et le Jura vont rebasculer progressivement. « La liste est longue », précise notre interlocuteur. Impossible pour l'automobiliste belge de tout retenir. De toute manière, les limitations de vitesse sont indiquées sur le boîtier du Coyote, à défaut d'une mise à jour régulière des données du GPS.

Cette cacophonie des limitations de vitesse n'est qu'un exemple de l'évolution de la mobilité. « Coyote a l'ambition de devenir le compagnon de route du futur pour mieux accompagner les automobilistes. Pour cela, nous continuerons à faire évoluer nos technologies pour prendre en compte tous les défis de demain sur nos routes, notamment la distraction exponentielle et une meilleure cohabitation entre les véhicules, les vélos et les piétons. Les accidents avec des cyclistes tués pénalisent de plus en plus les chiffres de la sécurité routière », souligne Vincent Hébert.

L'appareil indique la vitesse à respecter. © COYOTE

TOUJOURS PLUS CONNECTÉES

L'actuel assistant d'aide à la conduite dispose d'une fonctionnalité avertissant de l'approche d'un virage dangereux. Pour l'instant, la vitesse préconisée est standard. L'idée est de la faire évoluer en fonction des conditions atmosphériques — on roulera moins vite sur une chaussée mouillée — ou en fonction du moment de la journée.

« Les évolutions technologiques seront à coup sûr une aide précieuse pour rendre nos routes plus sûres et Coyote est un acteur majeur dans cette future équation », estime Vincent Hébert. Et de souligner : « Nous avons comme préoccupation de répondre aux deux exigences majeures des automobilistes : tout d'abord, un désir d'interaction en temps réel avec son véhicule et ensuite une volonté de router en toute sécurité notamment en étant alerté bien en amont des dangers de la circulation ».

Il rappelle que nos voitures sont toujours plus connectées. Le téléphone intégré et les discussions passionnées sont des facteurs de risque qui peuvent dans certains cas favoriser la distraction au volant. « La taille grandissante des écrans au sein des véhicules atteste de cette connectivité toujours plus importante », conclut-il. ■

ITALIE

UNE ADO BELGE DE 13 ANS VIOLÉE DURANT SES VACANCES PAR L'AMI DE SA MAMAN

Les faits se sont déroulés l'été dernier dans le Salento. Ils ont été perpétrés par un ami de la mère de l'adolescente avec qui elles passaient leurs vacances à Porto Cesareo.

PIERRE NIZET

Divers médias de la région de Lecce dans les Pouilles relatent cette histoire qui s'est déroulée au mois de juillet 2024 dans la station balnéaire de Porto Cesareo (Salento). Ils révèlent qu'une jeune touriste belge de 13 ans a été violée pendant ses vacances par un ami de sa maman chez qui elle avait l'habitude de se rendre. Il s'agit d'un homme âgé de 32 ans habitant à Copertino.

LES SOUPÇONS DE LA MAMAN

La maman l'avait ainsi invité pendant quelques jours dans la maison qu'elle avait louée. Il avait proposé de leur faire découvrir, avec sa voiture, les différentes stations balnéaires de la région. La situation de confiance était telle, rapportent nos confrères italiens, que l'homme aurait partagé plusieurs nuits dans la même chambre que la mère et sa fille. C'est là que les viols auraient commencé. Quelques jours plus tard, la mère a eu les premiers soupçons en constatant que l'homme et sa fille, alors sur le balcon, partageaient un câlin « plutôt affectueux ». Ensuite, les deux se sont offert un bracelet qu'ils portaient au bras.

En Italie, l'âge de la majorité sexuelle est fixé à 14 ans, sauf exception

Questionnée par sa mère, l'ado a fini par lâcher l'affaire qui s'est retrouvée au parquet de Lecce. Lequel a ouvert une enquête avec l'examen des téléphones portables de la victime et de l'ADN du violeur présumé. Ce dernier, par la voix de ses avocats, Francesco De Giorgi et Gaetana Di Ianni, se défend en expliquant que les relations sexuelles étaient consenties. Cependant, la loi italienne est claire : l'âge d'accession à la majorité sexuelle est fixé à 14 ans avec une clause d'exception autorisant les enfants âgés de 13 ans à avoir des rapports sexuels à condition que la différence d'âge entre les deux partenaires soit inférieure à trois ans. Dans le cas présent, la différence est de 19 ans.

Selon la mère qui a donc déposé plainte, sa fille lui aurait confié qu'elle avait été contrainte à plusieurs reprises de subir des abus et des relations sexuelles avec l'homme. Et ce, chaque fois que la femme quittait la maison. Le trentenaire a été mis en examen pour agression sexuelle aggravée… ■

© Photo d'illustration / prétexte - Pexels

ESPAGNE

Le Belge croyait à un canular mais il avait gagné 170.000 € à la loterie !

Il a fallu des mois aux responsables du bureau de la loterie La Piedad à Malaga pour le joindre et le convaincre de venir chercher son lot !

PIERRE NIZET

Cette histoire digne d'un beau conte de Noël a pourtant failli finir en eau de boudin. Elle est partagée par nos confrères d'El Mundo à Madrid bien que cela se passe en Andalousie. On apprend ainsi qu'un citoyen belge qui avait acheté, en ligne, un billet sur le site des loteries de La Piedad à Malaga ne savait pas qu'il avait gagné 170.000 €. Entre-temps, l'homme était parti vivre au Cap-Vert. « Nous avons finalement pu le joindre par téléphone et il a cru que c'était une blague », explique Raquel Velasco, la propriétaire de l'administration de la loterie La Piedad. Notre compatriote avait acheté ce qu'on appelle en Espagne un « decimo ». Il faut savoir que la Loterie nationale de ce pays émet 185 séries de 100.000 billets. Ils sont numérotés de 0 à 99.999. Chaque série représente vingt millions d'euros et un billet complet coûte 200 euros. Pour rendre le jeu plus accessible, chaque billet est divisé en dix « decimos » qui sont vendus à vingt euros chacun. La Piedad à Malaga est l'une des loteries où on joue le plus en Espagne et les gains y sont fréquents. Par contre, rares sont les gagnants qui ne se manifestent pas dans les trois mois. L'histoire de cet heureux Belge date d'il y a plusieurs mois mais elle n'a été révélée que récemment.

Adrian et Rachel, les responsables de la loterie à Malaga. © La Piedad

À UN MOIS PRÈS !

Si le montant du prix est inférieur à 2.000 €, il suffit de contacter n'importe quelle administration de loterie pour toucher le gain en espèces. S'il est supérieur, il faut amener le billet gagnant à la banque afin que la Loterie de l'État puisse faire un virement. « Nous avons dû appeler à plusieurs reprises ce monsieur parti travailler au Cap-Vert », témoigne Rachel. « Il ne s'était pas présenté à l'administration et il ne nous avait pas contactés pour réclamer le prix ». « Cela a duré des mois », précise Adrian Palomo, l'époux de Rachel qui travaille avec elle. « Après avoir compris que ce n'était pas une blague, en février, il a acheté un billet d'avion pour se rendre à Malaga et récupérer son 'decimo' gagnant et ainsi pouvoir recevoir les 170.000 euros sur son compte en banque. S'il avait attendu un mois de plus, il aurait tout perdu ». ■

LIÈGE

Michèle, 37 ans, a été percutée par deux voitures alors qu'elle traversait la chaussée

Le dramatique accident s'est produit dimanche soir au carrefour entre les rues Emile Vandervelde et Saint-Nicolas, sur les hauteurs de Liège. Michèle, 37 ans, de Saint-Nicolas, a été percutée par deux voitures alors qu'elle traversait la chaussée.

ARNAUD BISSCHOP

Au mauvais endroit, au mauvais moment. Un drame sans nom touche une famille connue et appréciée à Saint-Nicolas. Dimanche soir, Michèle Parlascino, 37 ans, de Saint-Nicolas, a perdu la vie lors d'un accident de la circulation survenu rue Emile Vandervelde, à hauteur du carrefour formé avec la rue Saint-Nicolas, à Liège.

« Il était 19h15 lorsque les secours ont été avertis », relate Damien Leboutte, le Procureur du Roi de Liège.

> « La tristesse de la perdre si soudainement est compensée par l'acte de générosité que son décès permet »
>
> Les proches de Michèle

« La victime traversait la rue Emile Vandervelde. Elle a malheureusement été percutée par l'avant gauche du Nissan Micra conduite par un Saint-Niclausien de 74 ans circulant en direction de Saint-Nicolas. La victime a été projetée et est retombée sur l'autre bande de circulation au moment où une VW Polo, conduite par une Liégeoise de 52 ans, qui roulait en direction de Liège passait. La victime est passée sous les roues de la Polo. »

UNE VIE TROP COURTE

Les secours sont rapidement arrivés sur les lieux pour prodiguer les premiers soins à la victime mais, malheureusement, il n'y avait plus rien à faire. Michèle était cependant maintenue en vie artificiellement pour permettre un don d'organe. Le dernier geste plein d'altruisme d'une vie bien trop courte…

Sur les réseaux sociaux, les proches de Michèle prenaient la peine d'annoncer la terrible nouvelle. « Une vie se termine et d'autres vont « revivre » grâce à elle. Michèle a été victime d'un accident hier soir (lisez dimanche, NDLR). Elle est actuellement maintenue en vie afin de pouvoir offrir ses organes à d'autres personnes qui en ont besoin pour une vie meilleure. La tristesse de la perdre si soudainement est compensée par l'acte de générosité que son décès permet. »

La police de la zone Ans/Saint-Nicolas a procédé aux constatations d'usage. En états de choc, les conducteurs de la Nissan Micra et de la VW Polo se sont soumis, de bonne grâce, aux tests habituels. Ni l'un, ni l'autre n'avaient consommé de boissons alcoolisées ou des stupéfiants. Le parquet de Liège a été averti et un expert automobile ainsi qu'un médecin légiste ont été requis sur les lieux. Le rapport du premier devrait permettre d'y voir plus clair quant aux circonstances exactes de l'accident. Celui du second devrait permettre de connaître les résultats de la prise de sang pratiquée post mortem.

Michèle manquera à beaucoup de monde. © D.R./FB

CONSEILLÈRE DE L'AIDE SOCIALE

Entre 2012 et 2018, Michèle a été conseillère de l'aide sociale à Saint-Nicolas. Elle est décrite comme une battante, une guerrière qui ne lâche rien. Suite à des ennuis de santé, elle s'était retrouvée, durant une longue période, clouée dans un fauteuil roulant. Pugnace, elle s'est battue tant et plus pour s'en sortir.

Dans la famille, on aime visiblement aider les autres puisque la maman de Michèle, elle, travaille à la zone de police d'Ans/Saint-Nicolas où elle est cadre administratif et logistique (CaLog). ■

SAINT-JOSSE

Des feux d'artifice saisis chez un politicien

Grosse saisie de feux d'artifice par la police chez un politicien de Saint-Josse, Musa Erkan.

La police de Bruxelles Nord (Schaerbeek, Evere et Saint-Josse) a annoncé avoir procédé à une importante saisie de feux d'artifice au cours de la nuit de la Saint-Sylvestre. « Plus de 5.300 pièces de feux d'artifice ont été saisies chez un particulier à Saint-Josse », parmi lesquelles « deux batteries particulièrement dangereuses de 200 et 360 coups », a notamment indiqué la police de Bruxelles Nord.

Ce particulier n'est pas un inconnu ! Il s'agit d'un politicien tennoodois : Musa Erkan, 60 ans, qui était 25e candidat lors des dernières élections communales sur la liste commune Les Engagés / cd&v, MR / open vld !

Il nous livre sa version des faits. « Lorsque je suis arrivé sur place, il y avait une vingtaine de policiers. Ils m'ont dit : 'Vous vendez'. J'ai dit : 'Non, il y a mon neveu qui est venu prendre quelques bâtons'. Le reste, c'était prévu pour le mariage de ma fille le 28 janvier prochain dans une salle sécurisée ; c'était ça le but. Mais ils n'ont rien voulu savoir et ils ont tout pris. Il y en avait pour 2.000 euros. Je ne sais pas ce qui va se passer maintenant. Je sais que cela ne doit plus se reproduire, je l'ai d'ailleurs signalé à mon fils, mais notre fête du Nouvel An a presque été gâchée, on a perdu cet argent, s'il y a encore des problèmes avec la Justice en plus, ça va être un peu difficile », estime-t-il. Dont acte. ■

Sacré stock... © Pol Bruno

ETATS-UNIS

Ne l'appelez plus Elon Musk mais… Kekius Maximus !

Le fantasque Elon Musk a une fois de plus fait le buzz à la veille de la nouvelle année.

Sur son réseau X (ex-Twitter), l'homme le plus riche du monde a changé son nom en Kekius Maximus. Générant dans la foulée d'innombrables spéculations sur ce pseudonyme semblant être un mélange d'un symbole de l'extrême droite, d'un memecoin (une cryptomonnaie basée sur une image virale), et du personnage de « Gladiator ». Il a remplacé sa photo de profil par une grenouille de l'espace. ■

© X

LOBBES

NAËLLE, NÉE À 00H03, EST LE PREMIER BÉBÉ DE L'ANNÉE

Nolwenn et Mihaï ont vécu un début d'année 2025 dont ils se souviendront toute leur vie : leur petite fille Naëlle a pointé le bout de son nez trois minutes après minuit, ce 1er janvier.

Nolwenn est sage-femme dans cet hôpital ! © D.R.

Vers 18h, ce 31 décembre 2024, Nolwënn et Mihai se rendent à l'hôpital de Lobbes, faisant partie du groupe Jolimont. Ils y travaillent tous les deux. Nolwenn est sage-femme et Mihaï est infirmier au bloc opératoire. Le terme de leur bébé était fixé au 25 décembre. Mais le jour du réveillon, Nolwenn perd les eaux à la maison, à Laneffe…

« On a annulé tous nos plans et on s'est rendu à l'hôpital », explique la jeune maman, heureuse. « L'accouchement a duré très longtemps puisque Naëlle est née à 00h03. Mais tout s'est très bien passé ! Nous ne connaissions pas le sexe. C'était donc un moment particulier : je ne me suis même pas rendu compte qu'on était passé en 2025 puisque j'étais en train de pousser… Et puis j'ai rencontré ma fille et on m'a dit 'félicitations… et bonne année'! »

La petite Naëlle, qui est le premier enfant de Nolwenn et Mihaï, pèse 3,370kg pour 48 cm et est donc née grâce aux collègues de sa maman, qui a accouché sans péridurale… « C'est super d'avoir accouché dans ces conditions, ça donne plein d'avantages », rit-elle.

D'AUTRES BÉBÉS

Naëlle a battu Elan, né à Liège à 0h53. Arthur est né, lui, à 4h26 du côté de Mons. Un peu avant Cléa qui a poussé son premier cri à Namur vers 4h40. Dans la matinée se sont succédé Orlando (8h) à Huy, Soukeïla (8h40) à Bruxelles et Loan (9h11) du côté d'Ath. Et c'est à 14h42 que la région verviétoise a vécu sa première naissance avec Angie, née à Heusy. ■

M.PZA ET LES AUTRES RÉDACTIONS RÉGIONALES

POLITIQUE

Lors de ses vœux pour 2025, Macron ressort la carte du référendum

Dans ses vœux du Nouvel An mardi soir, Emmanuel Macron n'a pas prononcé le mot « référendum ». Mais il faut lire entre les lignes.

En 2025, « je vous demanderai » de « trancher » certains « sujets déterminants » : par cette formule, délibérément vague, Emmanuel Macron a relancé l'option du référendum, mais sans le dire explicitement. Une option souvent évoquée voire promise depuis 2017 mais jamais mise en œuvre.

Dans le camp présidentiel, certains ont évoqué ces derniers temps un possible référendum pour instaurer la proportionnelle aux élections législatives. Le Premier ministre François Bayrou, partisan de longue date d'un tel mode de scrutin, n'y serait pas opposé. Mais il n'est pas certain que les électeurs se déplaceraient en masse sur une question si éloignée de leurs préoccupations quotidiennes.

Si Emmanuel Macron ressort cette carte du référendum (aucun référendum n'a été organisé en France au niveau national depuis 20 ans), c'est qu'il n'a plus beaucoup d'atouts en poche. Depuis qu'il a dissous l'Assemblée, et perdu les législatives dans la foulée, il est privé d'une grande part de son pouvoir et cherche une manière de reprendre la main. ■

Mardi soir. © AFP

ALLEMAGNE

5 morts suite à des feux d'artifice

Cinq personnes sont décédées accidentellement lors de la nuit du Nouvel An dans plusieurs régions d'Allemagne en allumant des feux d'artifice puissants, ont indiqué mercredi les services de police. ■

PAYS-BAS

Un ado victime d'un feu d'artifice

Un adolescent de 14 ans est décédé mardi soir, lors du réveillon de Nouvel An, à Rotterdam en manipulant un feu d'artifice de type Cobra. Il aurait voulu allumer une seconde fois l'engin pyrotechnique qui ne semblait pas avoir été déclenché lors du premier allumage. ■

ITALIE

Milan interdit la cigarette dehors

À Milan, fumer ne sera bientôt plus tendance : la capitale italienne de la mode et de la finance a décidé d'interdire la cigarette dehors depuis ce 1er janvier, une première dans la péninsule. Selon l'« ordonnance pour la qualité de l'air » adoptée en 2020 par Milan, « à partir du 1er janvier 2025, l'interdiction de fumer est étendue à tous les espaces publics, y compris les rues ». ■

MONTÉNÉGRO

Fusillade dans un restaurant : plusieurs morts

Un homme armé a tué « plusieurs personnes » mercredi en ouvrant le feu dans un restaurant dans une localité du sud du Monténégro, près de la ville de Cetinje, a rapporté la radiotélévision publique (RTCG), citant un communiqué de la police. « Dans l'après-midi, dans un restaurant de Bajice, A.M., 45 ans, a tué plusieurs personnes en utilisant des armes à feu. L'homme, armé, a fui le bâtiment et s'est enfui », a ajouté la police. ■

LAS VEGAS

Un Cybertruck de Tesla explose devant la… Trump Tower : un mort et sept blessés

© Twitter

Déjà touchés en Louisiane, les États-Unis sont à nouveau secoués ce mercredi dans le Nevada.

Une voiture a explosé mercredi à Las Vegas, dans le Nevada, devant la Trump Tower. L'incident a fait un mort, le conducteur du véhicule, et sept blessés légers devant l'entrée du building qui appartient au président élu Donald Trump.

Selon les autorités, cette explosion est considérée comme un « possible acte terroriste ». D'après le déroulé décrit par la police de Las Vegas, le conducteur s'est arrêté dans la zone des voituriers de l'hôtel et le véhicule a soudainement explosé.

Un responsable de la police locale a expliqué que le véhicule avait à son bord une cargaison de mortiers de type feux d'artifice. ■

EN 2024

Au moins 75 morts dans des incendies

Au moins 75 personnes ont perdu la vie en 2024 dans un incendie d'habitation en Belgique.

C'est ce qui ressort mercredi des données l'ASBL Oscare, le centre de suivi et de recherche pour les personnes souffrant de brûlures et de cicatrices.

En Flandre, 39 personnes ont péri de cette manière, 31 en Wallonie et 5 à Bruxelles. ■

CONSO ET ARGENT

Tout augmente, mais les salaires aussi. © Pexels

VOICI CE QUI VA CHANGER EN 2025 POUR VOTRE ARGENT ET VOTRE SALAIRE

Tarifs sociaux, énergie, Proximus, timbres, etc. Pas mal de choses vont changer (comprendre, augmenter) en 2025. Heureusement, les salaires vont être indexés.

On l'a déjà écrit ici : en 2025, tout va coûter plus cher. La bonne nouvelle, c'est que votre salaire va lui aussi augmenter (lire ci-contre). Voici un aperçu non exhaustif de ce qui va changer en 2025 sur le plan conso / argent.

> Les tarifs sociaux pour l'électricité et le gaz naturel augmentent à nouveau jusqu'à 15 %

Depuis ce 1er janvier, par rapport au dernier trimestre de l'année 2024, le tarif social de l'électricité progresse de 10 % et franchit la barre des 20 centimes d'euro le kilowattheure, tant pour le tarif monohoraire (20,815 centimes d'euro TVA comprise) que pour le tarif bihoraire (21,263 centimes d'euro de jour et 20,466 de nuit). Le tarif exclusif de nuit passe à 17,632 centimes d'euro le kilowattheure. Le tarif social du gaz naturel et de la chaleur évolue de 15 % et grimpera à 5,894 centimes d'euro le kilowattheure.

> Les tarifs de distribution de l'électricité et du gaz en hausse à Bruxelles

Les tarifs de distribution de l'électricité et du gaz à Bruxelles ont augmenté depuis 1er janvier pour avoisiner les 50 euros par an. La facture de distribution d'un ménage bruxellois moyen consommant 2.104 kWh d'électricité par an augmentera de 26,58 euros en 2025, soit une hausse de 11,6 % par rapport à 2024.

> Les tarifs de distribution de l'énergie en Wallonie augmentent de 14 % en moyenne

Les tarifs périodiques de distribution pour l'électricité et le gaz en Wallonie augmentent de 14 % en moyenne en 2025, par rapport à 2024.

> Proximus augmente les tarifs de différents packs et d'options TV et mobile

Proximus augmente au 1er janvier 2025 les tarifs de plusieurs de ses services, principalement en raison de l'inflation et d'une hausse de ses coûts, a justifié l'opérateur public. Concrètement, les packs Flex, qui combinent différents services de télécoms (internet, téléphonie mobile, téléphonie fixe et/ou télévision), sont en moyenne trois euros plus chers chaque mois. L'abonnement internet seul grimpera également de un à deux euros. Les options en TV (pour le sport, le cinéma ou l'avance rapide en cas de replay) sont plus chères de un à deux euros par mois aussi.

> Les pensions des militaires grimpent de 10 %, celles des policiers de 2,5 %

Les pensions des militaires retraités augmentent de près de 10 % depuis ce 1er janvier. Les policiers pensionnés bénéficient, eux, d'une hausse en la matière de 2,5 %. Cela est dû à la « péréquation », un système selon lequel les pensions des fonctionnaires suivent l'évolution des salaires de ceux qui sont encore actifs.

> Les droits d'enregistrement passent de 12,5 % à 3 % en Wallonie

Depuis ce mardi, les acquéreurs d'une habitation propre et unique en Wallonie ne paient plus que 3 % de droits d'enregistrement, contre 12,5 % auparavant. Afin de tenir compte de l'évolution de la vie (ménage, enfants, profession…), il sera même permis de bénéficier de ces 3 % en tant qu'actuel propriétaire d'une habitation, à la condition de la revendre dans les trois ans de l'acquisition du nouveau bien. Le taux réduit de 3 % s'applique sur la valeur de l'acquisition hors frais, tandis que l'habitation est considérée comme propre à la condition d'y installer sa résidence principale.

> Titres-services : hausse de 20 centimes en Wallonie et à Bruxelles et d'un euro en Flandre

Les tarifs des titres-services augmentent dès le 1er janvier 2025 dans les trois Régions du pays. Une indexation de 20 centimes minimum est entrée en vigueur en Wallonie et à Bruxelles, tandis que la hausse est d'un euro en Flandre.

LES TARIFS DES TIMBRES POUR LES LETTRES ET COLIS GRIMPENT DE PRÈS DE 2 %

Les tarifs des timbres-poste et pour l'envoi de colis sont plus élevés de 2 à 5 % en moyenne depuis ce 1er janvier 2025, avait annoncé le groupe bpost. L'entreprise justifie cette hausse par une augmentation des coûts liés à l'inflation et la diminution des volumes de courrier. ■

© iStock

Les salaires indexés en ce début d'année

L'indexation automatique des salaires, basée sur l'indice santé, concerne en ce début janvier 2025 les travailleurs et travailleuses des secteurs de l'horeca (sous la Commission paritaire 302), de l'industrie alimentaire (CP 118 et CP 220), du transport routier (CP 140.03) et du secteur privé (CP 200).

Environ 875.000 personnes bénéficient ainsi d'une augmentation de leur salaire brut de près de 3,57 % en moyenne.

Cette hausse de 3,57 % avait déjà été confirmée fin novembre pour le personnel des secteurs de l'horeca, de l'industrie alimentaire et du transport routier sur base de l'indice santé lissé de novembre, calculé par l'Office belge de statistiques Statbel. Elle se reflète désormais sur leur salaire brut. Tous ces secteurs, qui rassemblent environ 354.000 salariés, avaient connu une indexation automatique de 1,83 % en 2024.

Le demi-million de travailleurs sous la CP 200 (qui regroupe une trentaine de secteurs) connaît pour sa part une indexation automatique de salaire brut de 3,58 %, sur base de l'indice santé lissé du mois de décembre. L'indexation salariale pour cette CP représentant 522.623 employés était de 1,48 % en 2023 après un record de 11,08 % en 2022. Voilà donc une bonne nouvelle pour débuter l'année ! ■

Bonne nouvelle ! © Pexels

Sagittaire

22/11 • 20/12

Demain Capricorne

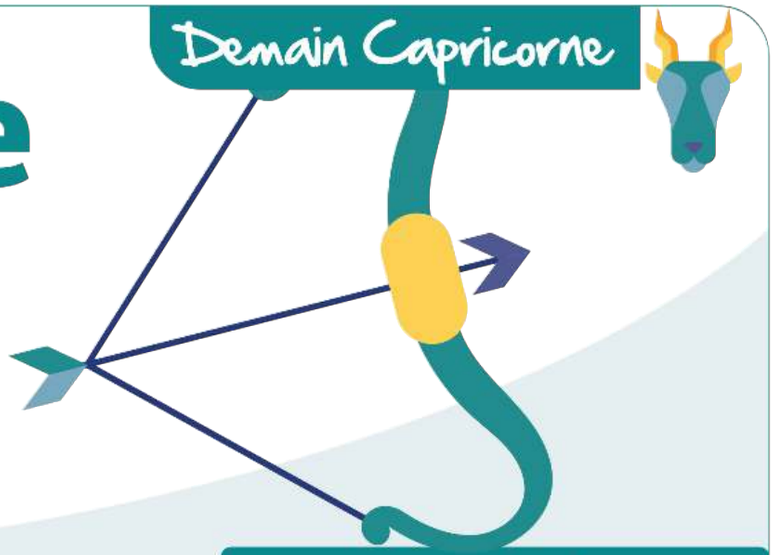

C'est une année en demi-teinte qui s'offre à vous. Si les premiers mois sont plutôt sereins, le reste de l'année promet d'être mouvementé. Vous devrez faire preuve de circonspection et de souplesse.

AMOUR

En couple, le début d'année sera très agréable. Vous aurez de nombreuses occasions de vous épanouir auprès de votre cher et tendre. Le train-train quotidien vous sera par moments pesant mais un seul regard de l'être aimé vous fera fondre instantanément et oublier les éventuels désagréments. Votre ciel amoureux va progressivement s'assombrir à partir de mai. Vous suspecterez alors votre moitié d'être infidèle. Ne voulant pas sombrer dans la jalousie, vous tenterez d'éclaircir la situation mais votre partenaire sera plutôt fermé. Si tromperie il y a, les choses seront très claires pour vous, il vous faudra mettre fin à la relation. S'il s'agit juste d'un crush, laissez le vent retomber, prenez avant tout soin de vous et l'élu de votre cœur reviendra sûrement vers vous. Si vous êtes à la recherche de l'âme sœur, l'été sera la période idéale pour faire la rencontre que vous espérez. Avant cela, vous ferez l'objet d'attentions gratifiantes mais personne ne sera susceptible de faire chavirer votre cœur. En octobre, une de vos anciennes relations viendra pointer le bout de son nez mais vous déciderez de laisser le passé derrière vous.

TRAVAIL ARGENT

2025 s'annonce comme une très belle année sur le plan professionnel. Dans un premier temps, vous aurez l'occasion d'améliorer vos conditions de travail avant la période estivale. Vous saurez vous imposer face à certains de vos collaborateurs, avec tact et intelligence. Rien de neuf à l'horizon durant cette période mais vous prendrez plaisir à travailler. Les choses vont s'accélérer à partir de septembre. Cette année pourrait voir se concrétiser l'un de vos projets en lien avec l'étranger et plusieurs voyages ou un déménagement seront envisagés. Vous devrez vous adapter rapidement et faire preuve d'audace et d'autonomie. Votre nature rebelle vous fera vous opposer à des directives que vous trouverez injustes courant décembre mais cela se fera sans trop de heurts grâce à votre sens de la diplomatie. Dans le domaine matériel, 2025 s'annonce plutôt stable. Prévoyez des frais supplémentaires durant la seconde moitié de l'année. Vous aurez envie de faire plaisir à vos proches et vos petits gestes seront appréciés.

FORME

Vous miserez tout sur le sommeil pour avoir une forme olympique. Vous aurez également régulièrement besoin de vous ressourcer en pleine nature, là où vous vous sentez le mieux. Les sports en plein air auront naturellement votre faveur dès que le temps s'y prêtera. Vous serez également d'humeur festive et aurez envie de sortir, surtout durant l'été. Attention aux excès lors de soirées, votre foie est sensible et les lendemains seront difficiles, surtout si vous n'êtes plus dans votre prime jeunesse.

Affinités astrales 2025

Vous aimez croquer la vie à pleines dents, mais aussi beaucoup rire et partager des moments de bonheur avec votre cercle étendu. Ne cherchez plus. Les natifs des Gémeaux seront les candidats idéals faire un long chemin de vie avec vous. Un Verseau, s'il parvient à vous entraîner dans son univers, ne sera pas non plus en reste. Vos besoins d'indépendance s'harmoniseront bien. Dans le secteur amical, les Balance sauront vous prodiguer de bons conseils si vous acceptez leur franchise. Vous aurez de grandes facilités à travailler avec les natifs de votre signe.

	AMOUR	AMITIÉ	TRAVAIL
Bélier	●●●	●●●	●●○
Taureau	●○○	●●○	●○○
Gémeaux	●●●	●●○	●●○
Cancer	●○○	●●●	●●○
Lion	●●○	●●●	●●○
Vierge	●●○	●●●	●●○
Balance	●●○	●●●	●●○
Scorpion	●○○	●○○	●●●
Sagittaire	●●○	●●○	●●●
Capricorne	●○○	●●○	●●○
Verseau	●●●	●●●	●●○
Poissons	●●○	●○○	●●●

Votre calendrier

• **JANVIER** ↑ Vous chercherez à mieux structurer votre travail pour débuter l'année sur de bonnes bases. ↓ Une question de bien familial, d'héritage va créer des tensions dans votre famille.

• **FÉVRIER** ↑ Vous allez trouver des solutions là où il n'y en a pas. Et pour cela, vous serez congratulé. Vous pourriez même recevoir une gratification. ↓ Prenez le temps de régler certains problèmes en lien avec votre passé. Ne restez pas bloqué, c'est néfaste.

• **MARS** ↑ Votre optimisme vous fera voir le verre à moins plein dans tous les aspects de votre vie. ↓ Vous aurez un petit coup de cœur soudain pour une personne proche qui n'y comprendra rien.

• **AVRIL** ↑ Vous aurez une santé de fer et un moral d'acier qui vous permettront de tenir tous vos engagements. ↓ Adaptez-vous aux changements qui se présentent. Plus vous serez rapidement accommodant, moins la pilule aura de mal à passer.

• **MAI** ↑ Financièrement, vous sortez définitivement du rouge. ↓ Faites vos jeux, rien ne va plus... en amour. C'est la zizanie, dans votre tête du moins. Partagez vos doutes et frustrations.

• **JUIN** ↑ Vous serez fédérateur. Vous aurez l'art de rassembler des personnes différentes autour d'événements porteurs. ↓ Malgré votre apparent bien-être, vous serez tourmenté intérieurement.

• **JUILLET** ↑ Vous ferez une rencontre marquante qui réveillera vos envies de vie à deux et de fusion. ↓ Vous subirez quelques problèmes de communication sur votre lieu de travail. Vous aurez affaire à des personnes de mauvaise foi.

• **AOÛT** ↑ Vous retrouverez de plus en plus confiance en vous et vous saurez comment vous y prendre pour vous attirer les bonnes grâces des personnes que vous avez dans votre viseur. ↓ Évitez de trop vous exposer au soleil durant cette période.

• **SEPTEMBRE** ↑ Vous allez évoluer dans un climat amoureux sans remous. Cette sérénité vous fera voir la vie en rose. ↓ Vous serez sujet à des insomnies dont vous n'arriverez pas à comprendre l'origine.

• **OCTOBRE** ↑ Votre moitié pourrait vous proposer de donner une autre dimension à votre couple. Surpris, vous serez ensuite exalté. ↓ Moins attentif, vous ferez quelques erreurs qu'on vous fera remarquer. Vous serez en colère contre vous-même.

• **NOVEMBRE** ↑ Vous parviendrez à exprimer ce que vous avez au fond de vous à travers une activité artistique. ↓ Faites une petite diète avant les fêtes. Vous sentez que votre corps est chargé.

• **DÉCEMBRE** ↑ Vous aurez envie de cocooning seul ou à deux. Vous relâcherez la pression. ↓ Vous ne comprendrez pas certaines décisions que vous trouverez injustes. Même si vous n'êtes pas directement concerné, vous mettrez votre grain de sel.

SUDINFO • SPORTS

CYCLISME

EVENEPOEL, VAN AERT, DE LIE, VAN GILS, LEUR ANNÉE 2025 SERA R

ERIC CLOVIO
Journaliste

2025 sera remplie de défis pour les sportifs belges. Voici ce qu'ils espèrent réaliser au cours des douze prochains mois pour faire de cette cuvée un grand cru. Premier volet: le cyclisme

Remco Evenepoel : s'il remporte un deuxième grand tour, trois ans après la Vuelta

Deuxième coureur mondial derrière l'inaccessible Tadej Pogacar, le Brabançon a frappé les imaginations en réussissant un doublé inédit aux JO, dans la foulée d'un podium au bout de son premier Tour de France. Il a enfin sublimé cet été de folie en reconduisant son titre mondial contre-la-montre. Difficile de faire mieux bien sûr, Remco a déjà plusieurs fois laissé sous-entendre que cette saison 2024, inoubliable, serait peut-être la plus aboutie de sa carrière.

Mais Evenepoel n'est, évidemment, pas au bout de ses envies, il lui reste quelques challenges à relever pour étancher une soif, quasi inextinguible, de découvertes et défis. À 24 ans, celui qui vient d'être élu « Belge de l'année » est avant tout assimilé à un spécialiste des classiques capable de briller sur les grands tours, une tendance qu'il espère inverser dans les prochaines années, lorsqu'il pourra pleinement tirer profit de son expérience et d'une maturité athlétique, stratégique et émotionnelle dont il approche doucement.

Un 3e Liège-Bastogne-Liège ou une 4e Clasica San Sebastian renforcerait cette identité sportive, comme la conquête d'un premier Tour de Lombardie, classique des feuilles mortes indissociable de son destin d'homme (depuis l'accident du Mur de Sormano le 15 août 2020). Mais sa priorité sera de confirmer son accessit de l'été dernier sur les routes du Tour, le Graal absolu, en espérant que Pogacar et/ou Vingegaard se montrent moins souverains, pour les titiller encore plus. Plus qu'un Giro compromis par les blessures consécutives au crash du 3 décembre (fractures aux côtes, à l'omoplate et à la main, entorse de la clavicule), décalant de facto son programme préparatoire, la conquête d'une seconde Vuelta serait un autre objectif concret en 2025, en forme de tremplin vers les premiers championnats du monde sur le sol africain (Rwanda). ■

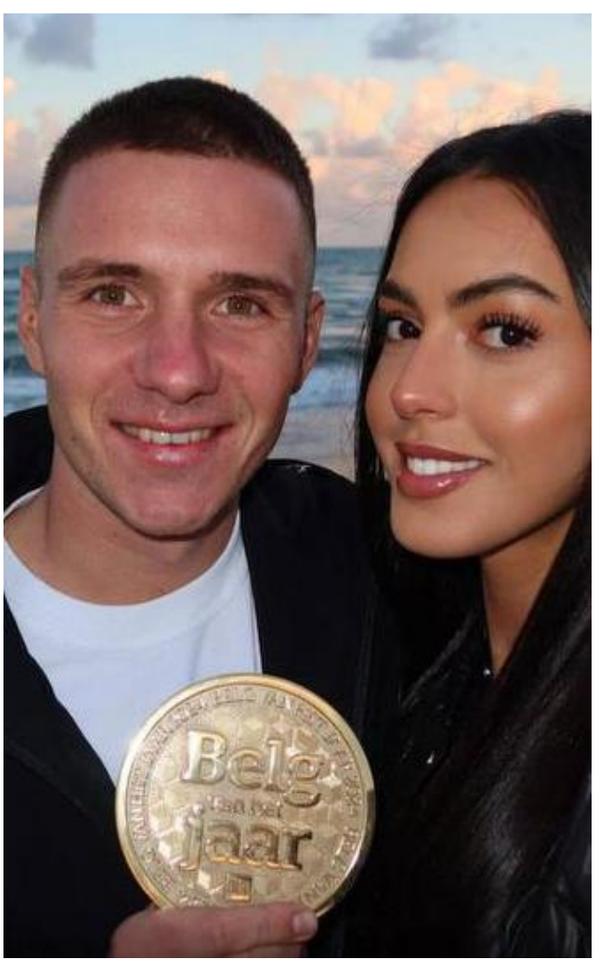

Il vient d'être élu « Belge de l'année » © D.R.

WOUT VAN AERT : S'IL MET ENFIN LA MAIN SUR UN MONUMENT NORDISTE

© Photo News

Nos champions cyclistes sont aussi des monstres de résilience. Ils ont généré des émotions ultra-puissantes au fil de la saison 2024, notamment aux JO de Paris, mais ont aussi terriblement souffert dans leur chair. Alors que Remco Evenepoel, pour la seconde fois de l'année, prend son mal en patience en attendant le feu vert des médecins pour reprendre l'entraînement, sans doute fin janvier, Wout van Aert vient à peine de replonger dans le bain boueux de la compétition, vendredi passé à Loenhout. Le Campinois, fauché par le destin sur une route humide de la Vuelta en septembre dernier après avoir crié de douleur sur le bitume flandrien en mars, a lui aussi payé un lourd tribut à la malchance. Des meurtrissures, profondes, qui lui ont rappelé combien il aimait ce sport pourtant si ingrat.

À 30 ans, parfaitement équilibré dans sa vie personnelle et professionnelle (il a signé un contrat « à vie » avec son équipe Visma), le Campinois peut totalement se consacrer à l'accomplissement de son objectif sportif ultime : la victoire au bout du Tour des Flandres et/ou de Paris-Roubaix. À l'image de Greg Van Avermaet il y a quelques années, cette chasse ne doit, ne peut rester sans trophée (le Waeslandien avait fini par s'imposer à Roubaix, en 2017), pour asseoir cette réputation nullement usurpée de « Flandrien ». Avec l'appui de Campenaerts, en plus des Benoot, Laporte, Hagenes et Van Baarle, Wout van Aert disposera d'un escadron de « flahutes » armé pour toutes les batailles dans le vent du Nord. ■

AGENDA 2025 P. 26–27

Retrouvez les dates des plus importants rendez-vous sportifs de l'année

© Photo News

TÉLÉCHARGEZ NOTRE NOUVELLE APP SUDINFO SPORTS

Retrouvez toute l'actu sportive

PHILIPSEN, KOPECKY : ÉUSSIE SI...

Lotte Kopecky : si elle remporte le Tour de France, accomplissement ultime

Lors de la remise du Vélo d'Or, prestigieux trophée décerné par nos confrères français de Vélo Magazine, elle a souri en prononçant cette phrase : « Je suis curieuse de voir jusqu'où je peux aller… » Lotte Kopecky a déjà assimilé tous les moments forts d'une saison pleine, où elle notamment enquillé un second titre mondial sur route, un succès aux Strade Bianche, une médaille olympique (bronze) sur route et, surtout, un premier sacre sur le Vélodrome de Roubaix. À 29 ans, lu numéro 1 mondiale veut absolument profiter de cette plénitude pour enrichir un palmarès aussi dense (50 victoires) que varié (route, piste et même gravel).

Les contours de la saison 2025, s'ils sont encore en pointillé, ne devraient pas être très différents des précédents. « On ne s'habitue jamais à gagner les grandes courses » explique l'Anversoise, qui fera une nouvelle fois de Paris-Roubaix, épreuve pour laquelle elle éprouve un amour particulier, la priorité de son printemps (elle a déjà remporté deux fois le Ronde et les Strade). Plancher de ses ambitions : un second succès sur le Vélodrome André Pétrieux, pourquoi pas en solitaire cette fois, pour avoir le temps de savourer ces moments uniques.

Forcément aussi, le départ de Demi Vollering (la Néerlandaise, qui a quitté le team SD Worx-Protime pour évoluer désormais sous le maillot de la FDJ) lui ouvre aussi de nouvelles perspectives lors du Tour de France, elle qui a considérablement élargi ses perspectives ces derniers mois (2e du Tour 2023 et du Giro 2024, outre des succès au bout des Tours UAE et de Grande-Bretagne un niveau en dessous). ■

© Photo News

MAXIM VAN GILS : S'IL DÉCROCHE UNE ARDENNAISE

© D.R.

Il a défrayé la chronique hivernale, dans les médias ; il doit désormais nous enthousiasmer sur le seul terrain où il doit s'exprimer, la route. L'Anversois, après avoir forcé son départ de l'équipe Lotto malgré un contrat en cours, sera forcément très attendu dès ses premiers tours de roues sous le maillot Red Bull-BORA, une équipe aux moyens surmultipliés qui veut faire du coureur de Brasschaat (14e mondial, 5e dans le ranking des épreuves d'un jour) son leader sur les classiques vallonnées.

Très régulier ces derniers mois lors des principales classiques pour puncheurs (3e de la Flèche Wallonne et des Strade Bianche, 4e de Liège-Bastogne-Liège et du GP de Montréal, 7e de Milan-Sanremo), l'Anversois (qui vit une bonne partie de l'année en Isère, sur des terrains d'entraînement idéaux pour lui) sera en quête de confirmation. Celle-ci passe par la concrétisation de ces prometteuses dispositions, au terme d'une classique ardennaise par exemple. Le Mur de Huy, où seuls Williams et Vauquelin l'ont devancé en avril dernier, n'attend que lui ! ■

Arnaud De Lie : s'il remporte une classique du printemps

Les mois que le Valsûrois vient de traverser n'ont pas été simples à gérer mais ils ont fait grandir l'homme. Entre maladie de Lyme, doutes profonds quant à sa condition de cycliste, mal-être sur le vélo et rage de (se) prouver qu'il s'agissait d'une mauvaise passe, Arnaud De Lie a vécu des moments compliqués mais aujourd'hui, maillot de champion de Belgique posé sur ses épaules puissantes, il se cerne bien mieux, il mesure à la bonne jauge sa passion pour le cyclisme.

Sept victoires et quinze podiums pourraient résumer sa saison 2024 mais le succès le plus significatif est ailleurs, l'Ardennais, aussi sensible qu'obstiné, sait désormais de quoi il est capable dans l'adversité, quand la roue tourne carré.

Sportivement, les sprints et barouds du prochain Tour de France rassembleront évidemment ses énergies de l'été mais avant cela, Arnaud doit exprimer toute son énergie sur les parcours flandriens, faire chauffer le pavé sous ses coups de pédale hypertoniques. Une victoire au bout d'une des classiques du printemps — dès le Nieuwsblad le samedi 1er mars- serait le signe concret d'une montée en puissance dont personne, chez Lotto et dans le peloton, ne doute vu le talent du bonhomme. ■

© Photo News

JASPER PHILIPSEN : S'IL TRIOMPHE SUR LE VÉLODROME DE ROUBAIX

© Photo News

Un an après être devenu un redoutable coureur de classiques, le Limbourgeois a remporté son premier monument (Milan-Sanremo). Et s'il a laissé filer le maillot vert du Tour de France entre les mains de Bini Girmay, Jasper Philipsen a confirmé qu'il restait l'un des sprinters les plus agressifs et décisifs de la planète (neuf étapes de la Grande Boucle en trois éditions, neuf bouquets en 2024).

Le prochain « step » de sa carrière sera de se montrer encore plus concret en zone de finition, pour muer ses accessits en victoires qui comptent (l'an dernier, il a par exemple fini 2e du GP de l'Escaut, 3e de Paris-Tours, 4e de Gand-Wevelgem ou de l'Euro, souvent dominé par Tim Merlier au demeurant).

Pour réussir sa saison 2025, il lui faudra aussi démontrer qu'il peut voler sur le haut du pavé roubaisien sans « profiter » de l'aspiration de son leader Mathieu van der Poel. Les deux champions, dont la connexion fait des merveilles chez Alpecin-Deceuninck - tant sur Paris-Roubaix que sur le Tour - ont fini 1er et 2e sur le Vélodrome ces deux dernières saisons, Jasper Philipsen aimerait cette fois que l'ordre soit inversé pour, lui aussi, soulever le légendaire pavé. ■

LES RENDEZ-VOUS SPORTIFS

Retrouvez le programme de vos sports favoris

Cyclisme

Date	Épreuve
WORLDTOUR	
Du 21 au 26 janvier	**Tour Down Under** (Australie)
2 février	**Cadel Evans Great Ocean Road Race** (Australie)
Du 17 au 23 février	**UAE Tour** (Emirats Arabes Unis)
1er mars	**CIRCUIT HET NIEUWSBLAD**
8 mars	**Strade Bianche** (Italie)
Du 9 au 16 mars	**Paris-Nice** (France)
Du 10 au 16 mars	**Tirreno-Adriatico** (Italie)
22 mars	**Milan-Sanremo** (Italie)
Du 24 au 30 mars	**Tour de Catalogne** (Espagne)
26 mars	**CLASSIC BRUGES-LA PANNE**
28 mars	**E3 SAXO CLASSIC**
30 mars	**GAND-WEVELGEM**
2 avril	**À TRAVERS LA FLANDRE**
6 avril	**TOUR DES FLANDRES**
Du 7 au 12 avril	**Tour du Pays Basque** (Espagne)
13 avril	**Paris-Roubaix** (France)
20 avril	**Amstel Gold Race** (Pays-Bas)
23 avril	**LA FLÈCHE WALLONNE**
27 avril	**LIÈGE-BASTOGNE-LIÈGE**
Du 29 avril au 4 mai	**Tour de Romandie** (Suisse)
1er mai	**Eschborn-Francfort** (Allemane)
Du 10 mai au 1er juin	**Tour d'Italie**

Date	Épreuve
WORLDTOUR	
Du 8 au 15 juin	**Critérium du Dauphiné** (France)
Du 15 au 22 juin	**Tour de Suisse**
22 juin	**Copenhagen Race** (Danemark)
Du 5 au 27 juillet	**Tour de France**
2 août	**Clasica San Sebastian**
Du 4 au 10 août	**Tour de Pologne**
17 août	**BEMER Cyclassics Hambourg** (Allemagne)
Du 20 au 24 août	**RENEWI TOUR** (BELGIQUE/PAYS-BAS)
Du 23 août au 14 septembre	**Tour d'Espagne**
31 août	**Bretagne Classic** (France)
12 septembre	**GP de Québec** (Canada)
14 septembre	**GP de Montréal** (Canada)
11 octobre	**Tour de Lombardie** (Italie)
Du 14 au 19 octobre	**Tour de Guangxi** (Chine)
CHAMPIONNAT	
27 juin	**BELGIQUE CONTRE-LA-MONTRE** (BRASSCHAAT)
29 juin	**BELGIQUE EN LIGNE** (BINCHE)
Du 21 au 28 septembre	**Europe** (Rwanda/Kigali)
Du 1er au 5 octobre	**Monde** (France/Drôme-Ardèche)

© Belga, News

Formule 1 : les 24 Grands Prix

Date	Course
16 mars	**GP d'Australie** (Melbourne)
23 mars	**GP de Chine** (Shanghai)
6 avril	**GP du Japon** (Suzuka)
13 avril	**GP de Bahreïn** (Sakhir)
20 avril	**GP d'Arabie saoudite** (Djeddah)
4 mai	**GP de Miami** (Miami/USA)
18 mai	**GP d'Emilie-Romagne** (Imola/Italie)
25 mai	**GP de Monaco** (Monte-Carlo)
1er juin	**GP d'Espagne** (Barcelone)
15 juin	**GP du Canada** (Montréal)
29 juin	**GP d'Autriche** (Spielberg)
6 juillet	**GP de Grande-Bretagne** (Silverstone)
27 juillet	**GP DE BELGIQUE** (SPA-FRANCORCHAMPS)
3 août	**GP de Hongrie** (Budapest)
31 août	**GP des Pays-Bas** (Zandvoort)
7 septembre	**GP d'Italie** (Monza)
21 septembre	**GP d'Azerbaïdjan** (Bakou)
5 octobre	**GPx de Singapour** (Marina Bay)
19 octobre	**GP des Etats-Unis** (Austin)
26 octobre	**GP du Mexique** (Mexico)
9 novembre	**GP du Brésil** (Sao Paulo)
22 novembre	**GP de Las Vegas** (Las Vegas/USA)
30 novembre	**GP du Qatar** (Losail)
7 décembre	**GP d'Abou Dabi** (Yas Marina)

Football - Équipes nationales

Date	Compétition
NATIONS LEAGUE - BARRAGES	
20 mars	**Ukraine - Belgique**
23 mars	**Belgique - Ukraine**
COUPE DU MONDE 2026 - QUALIFICATIONS	
6 juin	**Macédoine du Nord - Belgique**
9 juin	**Belgique - pays de Galles**
4 septembre	**Liechtenstein - Belgique**
7 septembre	**Belgique - Kazakhstan**
10 octobre	**Belgique - Macédoine du Nord**
13 octobre	**Pays de Galles - Belgique**
15 novembre	**Kazakhstan - Belgique**
18 novembre	**Belgique - Liechtenstein**
EURO FEMMES (DU 2 AU 27 JUILLET EN SUISSE)	
3 juillet	**Belgique - Italie**
7 juillet	**Espagne - Belgique**
11 juillet	**Portugal - Belgique**

Football - Clubs

Date	Compétition
DIVISION 1A - PLAYOFFS	
Du 28 au 30 mars	**1re journée**
Du 4 au 6 avril	**2e journée**
Du 11 au 13 avril	**3e journée**
Du 18 au 21 avril	**4e journée**
Du 22 au 24 avril	**5e journée**
Du 25 au 27 avril	**6e journée**
Du 2 au 4 mai	**7e journée**
Du 9 au 11 mai	**8e journée**
Du 16 au 18 mai	**9e journée**
Du 23 au 25 mai	**10e journée**
16 mai	**Barrage D1A/D1B aller**
23 mai	**Barrage D1A/D1B retour**
29 mai	**Barrage européen**
COUPE DE BELGIQUE	
1er mai (ou 14 mai)	**Finale**
LIGUE DES CHAMPIONS	
31 mai	**Finale à Munich** (Allemagne)
EUROPA LEAGUE	
21 mai	**Finale à Bilbao** (Espagne)
CONFERENCE LEAGUE	
28 mai	**Finale à Wroclaw** (Pologne)

À NE PAS MANQUER EN 2025

Tennis

Date	Compétition
GRAND CHELEM	
Du 12 au 26 janvier	**Open d'Australie** (Melbourne)
Du 25 mai au 8 juin	**Roland-Garros** (Paris)
Du 30 juin au 13 juillet	**Wimbledon** (Londres)
Du 25 août au 7 septembre	**US Open** (New York)
COUPE DAVIS	
1er et 2 février	**Belgique - Chili** (1er tour)
13 et 14 septembre	**Deuxième tour**
Du 18 au 23 novembre	**Final 8** (à Bologne)
MASTERS 1000 ATP	
Du 5 au 16 mars	**Indian Wells** (USA)
Du 19 au 30 mars	**Miami** (USA)
Du 6 au 13 avril	**Monte-Carlo** (Monaco)
Du 23 avril au 4 mai	**Madrid** (Espagne)
Du 7 au 18 mai	**Rome** (Italie)
Du 26 juillet au 7 août	**Toronto** (Canada)
Du 5 au 18 août	**Cincinnati** (USA)
Du 1er au 12 octobre	**Shanghai** (Chine)
Du 27 octobre au 2 novembre	**Paris** (France)
Du 9 au 16 novembre	**ATP Finals à Turin** (Italie)
WTA 1000	
Du 9 au 15 février	**Doha** (Qatar)
Du 16 au 22 février	**Dubai** (Emirats Arabes Unis)
Du 5 au 16 mars	**Indian Wells** (USA)
Du 18 au 30 mars	**Miami** (USA)
Du 22 avril au 4 mai	**Madrid** (Espagne)
Du 6 au 18 mai	**Rome** (Italie)
Du 27 juillet au 7 août	**Toronto** (Canada)
Du 7 au 18 août	**Cincinnati** (USA)
Du 24 septembre au 5 octobre	**Pékin** (Chine)
Du 6 au 12 octobre	**Wuhan** (Chine)
Du 1er au 8 novembre	**WTA Finals**

MotoGP : les 22 Grands Prix

Date	Course
2 mars	**Thaïlande** (Chang)
16 mars	**Argentine** (Termas de Rio Hondo)
30 mars	**Amériques** (Austin)
13 avril	**Qatar** (Losail)
27 avril	**Espagne** (Jerez)
11 mai	**France** (Le Mans)
25 mai	**Grande-Bretagne** (Silverstone)
8 juin	**Aragon** (Aragon/Esp)
22 juin	**Italie** (Mugello)
29 juin	**Pays-Bas** (Assen)
13 juillet	**Allemagne** (Sachsenring)
20 juillet	**République tchèque** (Brno)
17 août	**Autriche** (Spielberg)
24 août	**Hongrie** (Balaton)
7 septembre	**Catalogne** (Barcelone/Esp)
14 septembre	**Saint-Marin** (Misano)
28 septembre	**Japon** (Motegi)
5 octobre	**Indonésie** (Mandalika)
19 octobre	**Australie** (Phillip Island)
26 octobre	**Malaisie** (Sepang)
9 novembre	**Portugal** (Portimao)
16 novembre	**Valence** (Valence)

WRC : les 14 rallyes

Date	Rallye
Du 23 au 26 janvier	**Monte-Carlo** (Monaco)
Du 13 au 16 février	**Suède**
Du 20 au 23 mars	**Safari Rally** (Kenya)
Du 24 au 27 avril	**Îles Canaries** (Espagne)
Du 15 au 18 mai	**Portugal**
Du 5 au 8 juin	**Sardaigne** (Italie)
Du 26 au 29 juin	**Acropole** (Grèce)
Du 17 au 20 juillet	**Estonie**
Du 31 juillet au 3 août	**Finlande**
Du 28 au 31 août	**Paraguay**
Du 11 au 14 septembre	**Chili**
Du 16 au 19 octobre	**Europe centrale** (Allemagne, Autriche, République tchèque)
Du 6 au 9 novembre	**Japon**
Du 27 au 30 novembre	**Arabie saoudite**

Dans les autres sports

Date	Discipline	Épreuve	Localisation
Du 3 au 17 janvier	**Rallye-raid**	**Dakar**	**Arabie saoudite**
12 janvier	**Cyclo-cross**	**CHAMPIONNATS DE BELGIQUE**	**HEUSDEN-ZOLDER** (BEL)
Du 14 janvier au 2 février	**Handball**	**Mondiaux**	**Norvège, Danemark, Croatie**
Du 31 janvier au 2 février	**Cyclo-cross**	**Mondiaux**	**Liévin** (France)
Du 31 janvier au 15 mars	**Rugby**	**Tournoi des VI Nations**	**Europe**
9 février	**Football américain**	**Super Bowl**	**Nouvelle-Orléans** (USA)
Du 20 au 23 février	**Tennis de table**	**Top 16**	**Montreux** (Suisse)
Du 6 au 9 mars	**Athlétisme**	**Euro en salle**	**Apeldoorn** (Pays-Bas)
Du 21 au 23 mars	**Athlétisme**	**Mondiaux en salle**	**Nankin** (Chine)
DU 10 au 13 avril	**Golf**	**Masters**	**Augusta** (USA)
Du 17 avril au 18 juin	**Basket**	**Playoffs NBA**	**États-Unis**
Du 23 au 27 avril	**Judo**	**Euro**	**Podgorica** (Monténégro)
Du 15 au 18 mai	**Golf**	**PGA Championship**	**Charlotte** (USA)
Du 17 au 25 mai	**Tennis de table**	**Mondiaux individuels**	**Doha** (Qatar)
Du 26 au 31 mai	**Gymnastique**	**Euro**	**Leipzig** (Allemagne)
Du 12 au 15 juin	**Golf**	**US Open**	**Oakmont** (USA)
Du 13 au 20 juin	**Judo**	**Mondiaux**	**Budapest** (Hongrie)
Du 28 au 29 juin	**Automobilisme**	**24 HEURES DE SPA**	**SPA-FRANCORCHAMPS** (BEL)
Du 11 juillet au 3 août	**Natation**	**Mondiaux**	**Singapour** (Singapour)
Du 17 au 20 juillet	**Golf**	**British Open**	**Portrush** (Irlande du Nord)
22 août	**Athlétisme**	**MÉMORIAL VAN DAMME**	**BRUXELLES** (BEL)
Du 13 au 21 septembre	**Athlétisme**	**Mondiaux**	**Tokyo** (Japon)
Du 19 au 25 octobre	**Gymnastique**	**Mondiaux**	**Jakarta** (Indonésie)
Du 7 au 9 novembre	**Cyclo-cross**	**EURO**	**MIDDELKERKE** (BEL)
Du 27 novembre au 14 décembre	**Handball**	**Euro** (F)	**Allemagne et Pays-Bas**

L'ÉDITO SPORTIF

Grégory Bayet
Chef des sports

En 2025, les défis ne sont pas moins importants qu'en 2024 !

Le rideau s'est refermé sur 2024, une année riche en événements avec notamment un Euro dominé par l'Espagne et un Lamine Yamal, nouvelle star du football mondial, un Tour de France où Remco a fait vibrer la Belgique, même s'il a dû s'incliner face à l'extraterrestre Pogacar et Vingegaard, sans oublier des JO où Remco s'est paré d'or sur le chrono et la route, et où la reine Nafi a décroché la médaille d'or de l'heptathlon pour la troisième fois d'affilée, un record et un exploit qui marquent l'histoire du sport belge. Paris, ville lumière, a brillé cet été et a surtout réussi son pari, celui d'organiser des Jeux olympiques et paralympiques exceptionnels dans un décor féerique.

L'année s'est achevée sur une note éclatante, un titre mondial en WRC glané par Thierry Neuville. Une première historique pour notre petit pays. Une victoire symbole de la détermination d'un pilote qui a toujours cru en son rêve qu'il a finalement accompli le 24 novembre 2024.

2024 a offert au sport belge des moments inoubliables, de joie mais aussi d'autres plus tristes et décevants, à l'image du parcours des Diables rouges à l'Euro en Allemagne. Des Diables qui palissent match après match au point de sombrer dans le brouillard de Budapest en novembre dernier avec un revers 1-0 face à Israël. Des Diables en perte de vitesse, contrairement aux clubs belges qui se distinguent sur la scène européenne, aussi bien en Ligue des Champions qu'en Europa League et en Conference League. Le FC Bruges, Anderlecht, l'Union, La Gantoise et le Cercle de Bruges y ont fait bonne figure et ont redoré le blason d'une nation qui pourrait, dans les années à venir, obtenir davantage qu'un représentant en C1.

2025 doit aussi illuminer le sport belge de nouvelles joies et victoires. Probablement sans Domenico Tedesco, les Diables Rouges portent en eux le devoir d'une revanche éclatante. Leur quête débute face à l'Ukraine en Ligue des Nations, avant d'assurer leur place à la Coupe du Monde 2026.

Malgré son accident qui va sérieusement perturber sa préparation, Remco devrait aussi faire régulièrement la une. On pourra aussi compter sur Wout Van Aert, Arnaud De Lie ou encore Jasper Philipsen, qui nous ont déjà offerts bien des moments d'euphorie, et la relève frappe déjà à la porte avec les Van Gils et Widar. Cela promet.

2025 pourrait être aussi une année faste pour le sport féminin, avec Nafi Thiam qui pourrait encore enrichir son palmarès lors des Mondiaux indoor en Chine en mars et des Mondiaux outdoor à Tokyo en septembre.

Les Red Flames, enfin, disputeront l'Euro en Suisse dans un groupe relevé, affrontant notamment l'Espagne. Une belle occasion de montrer que le football féminin belge est lui aussi en pleine ascension.

À l'aube de cette nouvelle année, tous les espoirs sont permis et aucun relâchement ne sera admis. Que 2025 soit à la hauteur des rêves les plus fous, et Sudinfo sera là, fidèle au poste, pour vous faire vivre chaque instant de gloire et d'émotion. ■

FOOTBALL

POURQUOI 2025 POU L'ANNÉE DE L'OVER

La Coupe du monde des clubs et ses 63 matches débarquent cet été. Outre l'enjeu de l'épuisement possible des joueurs, la surenchère du foot, toute l'année, tout le temps, à toutes les sauces, représente un autre risque : la fatigue des supporters

LORRAINE KIHL

Voilà 2025, il est temps de vous faire à l'idée : supporters de tous bords, vous n'allez bientôt plus supporter le foot (ou bien si, mais ce sont peut-être vos proches qui ne vous supporteront plus). Année impaire, donc a priori sans compétition internationale, rime avec pause estivale. Ou plutôt rimait : la FIFA lance cette année sa nouvelle compétition, la Coupe du monde des clubs, qui se déroulera du 15 juin au 13 juillet et réunira les 32 meilleurs clubs issus des six confédérations continentales (spoiler : pas de belge). Et moins de deux semaines plus tard, le championnat reprendra. Boxing day, compétitions estivales, tournois européens et internationaux rassemblant toujours plus d'équipes : le foot, c'est désormais tout le temps, toute l'année.

Décembre a déjà donné un petit avant-goût, avec une de ces semaines foot-foot-foot qui vous scotche devant l'écran de lundi à dimanche, en mode zombie qui bave en maugréant contre le VAR. On se chauffe lundi 9 décembre avec un récap (obligé) du week-end, avec La Tribune sur la RTBF, avant le petit frisson du mardi devant le début de match cata, cata de Bruges face au Sporting Club Portugal (qui redresse la barre, sans la manière 2-1). RTL, mercredi soir, diffuse Juventus — Manchester City. Suivi jeudi par Prague-Anderlecht en Europa League (1-2) sur Tipik, et vendredi par le match de championnat FC Malines — Antwerp (DAZN). Ceci, sans parler des autres matchs internationaux accessibles en TV linéaire (AS Roma — Sporting Braga, Lyon — Francfort ou Glasgow Rangers — Tottenham), jeudi. Et tant qu'à faire, il s'agirait de rattraper le dernier épisode de la série sur les coulisses d'Anderlecht sur Mauve TV ou le docu sur la Roja de Prime Video (celle avec le nom super pompeux, « Une équipe appelée Espagne »), à supposer que votre journée n'ait pas été rythmée par les vidéos de la presse et des TV locales qui préfacent la rencontre de votre équipe préférée de P1. Bref, à ce stade, vous avez perdu 25 % de productivité au boulot, la vie sociale semble un lointain souvenir, ne parlons pas du sport (celui qu'on fait), et votre canapé s'est remodelé à la forme de votre arrière-train. Heureusement, après vendredi soir, vient le… lundi. Parce que le week-end passe dans un battement de cil avec les retransmissions du championnat, qui pompent toute l'après-midi du samedi et vous laissent à un stade végétatif, dimanche, entrecoupé de pauses pour zapper vers la Challenger Pro League ou le match de Lotto Super League.

78,7

Dans un récent sondage réalisé par So Foot sur le réseau X, 78,7 % des 33.673 répondants ont répondu « oui » à la question : « Êtes-vous en train de vous désintéresser du foot ? »

SURENCHÈRE

Trop de foot tue-t-il le foot ? Il y a quelques semaines, le magazine *So Foot* a utilisé le petit outil de sondage de X pour demander à sa communauté : « Êtes-vous en train de vous désintéresser du foot ? » Verdict : 78,7 % des 33.673 répondants ont répondu « oui », citant toute une série de raisons en commentaires : parce qu'on vieillit (moins de temps à y consacrer et les joueurs préférés qui sont partis à le retraite), parce que le foot business a rendu le sport trop impersonnel, parce qu'il y a trop tout le temps, parce que les matchs seraient devenus insipides, conséquence probable d'un calendrier trop dense (la fatigue des joueurs ayant un impact sur la dynamique du match). Une fatigue qui se ressent sur les audiences, reconnaît le directeur de la programmation et des opérations chez DAZN, Jan Mosselmans : « On a eu un été très intense sur le sport, entre l'Euro et les JO, ce qui a eu une influence sur les audiences du foot belge, en recul pendant cette première partie de saison. Mais on sait que le format de compétition concentre la tension autour des playoffs. Le Boxing day et les derniers jours du championnat ont fait de bons chiffres. Le foot autour de Noël, ça marche toujours, comme en Angleterre. »

Cette surenchère de matchs et compétitions (initiée par l'UEFA, relancée par la FIFA) correspond à un calcul simple : proposer du foot toute l'année avec plus de matchs, plus de retransmissions et d'exposition publicitaire, et donc plus de droits TV et de sponsoring. Tout bénef. Mais elle est vivement critiquée par le syndicat des joueurs (Fifpro), qui dénonce les risques d'épuisement et de blessures induits et une infraction au droit des travailleurs (ce que conteste la Fifa).

« Tout le monde est d'accord pour s'accorder sur le fait qu'il faut diminuer le nombre de

URRAIT ÊTRE DOSE DE FOOTBALL

Certaines équipes, comme le Real ou Liverpool, pourraient disputer jusqu'à 70 matches cette saison. © Photo Bews

matchs, mais personne ne sait comment », relève Jan Mosselmans. Pas question, a priori, de toucher aux compétitions européennes, trop précieuses pour les clubs du top qui peuvent compter sur les gains directs (droits TV) et indirects (mise en valeur de leurs joueurs en vue du mercato). Il reste les matchs de sélection et le championnat. Pour le patron de la Pro League, qui soutient le syndicat des joueurs dans son bras de fer avec la FIFA au sujet de la surcharge du calendrier, le problème tient à « la double casquette de la fédération internationale qui organise des compétitions et définit le calendrier ». Lorin Parys poursuit : « On n'a pas de participant à la Coupe du monde des clubs, mais ça a un impact sur le calendrier, sur la consommation du football et donc sur les droits TV, parce qu'il n'y a pas une élasticité infinie. Ce qui doit changer, c'est la manière dont on prend des décisions, que la Fifa n'ait pas seule la main sur calendrier. Parce que là, on scie la branche sur laquelle on est tous assis. »

CONTINUER À INNOVER

Pour Jan Mosselmans, dont la maison mère, DAZN, vient d'acquérir les droits de la future Coupe du monde des clubs, pour un milliard de dollars, il s'agit donc de trouver un équilibre entre l'aspect financier d'un côté et, de l'autre, la surcharge que ça peut représenter pour les joueurs et la fatigue possible chez les spectateurs et téléspectateurs.

Mais aussi de repenser l'offre. « La question qui se pose, c'est comment rester attrayant ? On doit continuer à innover : changer les règles du jeu, la manière dont on apporte les images, les informations qu'on fournit. On pourrait avoir une caméra sur l'arbitre ou rendre audible les échanges entre l'arbitre et le VAR, comme dans le hockey, chercher d'autres façons de toucher les jeunes qui ne suivent pas la télé linéaire… » ■

FOOTBALL

L'ex-Diablotin Omeonga victime de violence policière dans un avion

© Captures vidéo Instagram @stephane.omeonga

Le milieu de terrain de 28 ans a partagé une vidéo de sa violente arrestation à Rome.

L'ancien Diablotin Stéphane Omeonga a livré un témoignage choquant sur ce qu'il a vécu lors d'un vol reliant Rome à Tel-Aviv le 25 décembre dernier. Après l'embarquement, le milieu de terrain a fait l'objet d'une arrestation musclée et été victime de violences policières. « Un steward m'a approché pour un prétendu problème avec mes documents et m'a demandé de quitter l'avion. Confiant dans la validité de mes documents, je lui ai calmement demandé quel était le type de problème », explique-t-il sur les réseaux sociaux, associant une vidéo à son récit. « La police a été appelée, j'ai été menotté et sorti de force de l'avion. Une fois à l'extérieur de l'avion, hors de la vue des témoins, les policiers m'ont violemment jeté au sol, m'ont frappé et l'un d'entre eux a appuyé son genou sur ma tête. »

« J'ai ensuite été emmené dans un véhicule de police, menotté comme un criminel, jusqu'à l'aéroport », poursuit le joueur formé au Standard et à Anderlecht.

« HUMILIATION TOTALE »

« Une ambulance est arrivée, mais en état de choc, je n'ai pas pu répondre aux questions des ambulanciers. Peu après, j'ai entendu à la radio de la voiture de police : 'Il a refusé les soins médicaux, tout va bien'. C'était complètement faux, je leur ai demandé de m'emmener dans l'ambulance avec eux, effrayé par ce que la police pouvait me faire. »

Le joueur de 28 ans, qui évolue aujourd'hui à Bnei Sakhnin en Israël, explique avoir ensuite été placé dans une pièce « sans nourriture ni eau » et « laissé dans un état d'humiliation totale pendant plusieurs heures ». « À ma sortie, j'ai appris qu'un policier avait porté plainte contre moi pour des blessures prétendument causées lors de l'arrestation, alors que j'étais menotté. De plus, à ce jour, je n'ai reçu aucune justification de mon arrestation. »

Encore choqué par cette mésaventure qu'il a vécue, Omeonga a dénoncé les discriminations toujours aussi présentes dans la société. « Cette arrestation n'est que la partie visible de l'iceberg. De nombreuses personnes qui me ressemblent ne peuvent pas trouver de travail, n'ont pas accès au logement ou ne peuvent pas pratiquer les sports qu'elles aiment, simplement parce qu'elles sont noires. Nous devons rester unis et élever la voix pour éduquer ceux qui nous entourent — nos collègues, nos voisins et nos amis — sur ce problème qui ronge notre société et entrave son progrès. »

Un récit qu'il a conclu par un simple mot, message d'espoir : « Paix ».

© Photo News

DIABLES ROUGES

Thibaut Courtois : « J'aimerais jouer la Coupe du monde »

Interrogé par CNN, le gardien belge du Real Madrid, en froid avec Domenico Tedesco, rouvre la porte de la sélection… d'ici l'horizon 2026.

Il sait que Peter Willems et Vincent Mannaert sont pour son retour. © News

Thibaut Courtois n'aura pas eu beaucoup de temps pour savourer ce passage en 2025. Mardi, le Real avait organisé un entraînement ouvert au public, quelques heures avant le Réveillon, et ce mercredi, le gardien belge et ses partenaires étaient à l'entraînement : vendredi, les Merengue se déplacent à Valence. Malgré cette actualité sportive très chargée, le Limbourgeois a pris du temps pour accorder une interview au média américain CNN. Un moment lors duquel il a rouvert la porte de la sélection noir-jaune-rouge. Du moins, le portier merengue a affirmé vouloir disputer la prochaine Coupe du monde, en 2026, avec la Belgique. « Je suis toujours fier de jouer pour mon pays. Évidemment, l'équipe a également évolué et je ne sais pas ce qui se passera dans le mois prochain ou l'année prochaine. J'espère un autre match, un bel adieu ou rejouer. J'aimerais jouer la Coupe du monde… mais nous verrons ce qui se passera. Ce n'est pas si simple », a-t-il expliqué.

Ce qui n'est pas simple, justement, c'est sa relation avec Domenico Tedesco. Il y a quelques mois, il avait indiqué ne plus vouloir revenir en sélection sous la direction du technicien italo-allemand, souffrant d'un manque de reconnaissance, de considération. La donne aurait-elle changé ? Pas certain. Parce contre, la position de Tedesco étant de plus en plus bancale et dépendante de l'évaluation de Vincent Mannaert, la réflexion de Thibaut Courtois pourrait avoir évolué depuis lors. En tout cas, à 32 ans, Courtois n'a peut-être pas encore terminé son histoire avec les Diables rouges. ■

J.-F.P.

STANDARD

Les Rouches négocient pour Ibrahim Karamoko

Le défenseur du FC Versailles (23 ans), qui est capable d'évoluer en numéro six, pourrait être la première recrue hivernale.

KEVIN SAUVAGE

Ibrahim Karamoko. © fcversailles.com

Si le mercato n'a pas encore officiellement ouvert ses portes pour nos clubs de Pro League, certains ont déjà commencé à prospecter. C'est évidemment le cas du Standard. Selon nos informations, les décideurs rouches veulent recruter trois joueurs cet hiver : un dans chaque ligne. Ivan Leko souhaiterait l'arrivée d'un nouveau défenseur central pour pallier les absences de Nathan Ngoy et David Bates (qui est sur le retour) mais aussi pour remplacer Lucas Noubi, qui n'a plus de crédit aux yeux du coach croate et qui pourrait partir cet hiver.

Il nous revient que le Standard négocie le transfert du jeune défenseur central de 23 ans actif au FC Versailles (National), Ibrahim Karamoko. Il s'agit un robuste arrière central d'1 mètre 90 plutôt agressif et bon dans l'impact. Polyvalent, il peut aussi évoluer en numéro six, un poste que le Standard aimerait également renforcer. Les clubs discutent d'un transfert définitif pour moins de 300.000 Euros pour le Franco-ivoirien. Les Rouches cherchent également activement un milieu de terrain créatif ainsi qu'un attaquant de rupture ardemment souhaité par Ivan Leko. La volonté est d'anticiper également un éventuel départ dans le cœur du jeu d'Isaac Price qui intéresse plusieurs clubs de Championship et pourrait donc rapporter de l'argent à un club qui en manque cruellement. ■

FOOTBALL

Matias Fernandez-Pardo tourne le dos à la Belgique

Alors que trois nations peuvent prétendre l'inclure dans leur effectif, l'attaquant de 19 ans a d'ores et déjà donné sa préférence.

© Photo News

Matias Fernandez-Pardo est l'une des révélations de la saison en Ligue 1. Formé à Lille, l'attaquant de 19 ans est revenu au bercail cet été après un crochet par La Gantoise pendant quatre ans. Né à Bruxelles, il est donc Belge… mais aussi Espagnol et Italien de par ses parents. Se pose donc la question de savoir pour quel pays il va jouer. Et il a tranché sur le sujet. Dans un entretien pour Marca, Fernandez-Pardo est clair sur ses envies. « Pour qui j'aimerais jouer ? Avec l'Espagne, sans aucun doute », lance-t-il. « S'ils me veulent, il n'y a aucun doute sur ma réponse. Je sais qu'il y a de la concurrence, mais j'aime les défis. J'ai de la chance d'avoir trois pays qui s'intéressent à moi. J'ai joué un peu pour la Belgique. Mais quand j'étais enfant, je regardais toujours les matchs de l'Espagne, comme la finale de 2012. Mon cœur est toujours avec l'Espagne. » ■

LAST MINUTE

CYCLO-CROSS

GP SVEN NYS

Classement : 1. Eli Iserbyt (Bel) en 57 :03 ; 2. Pim Ronhaar (P-B) à 0 :25 ; **3. Emiel Verstrynge (Bel) 0 :34 ; 4. Toon Aerts (Bel) 0 :48 ; 5. Thibau Nys 1 :36 (Bel)** ; …

FOOTBALL ÉTRANGER

PREMIER LEAGUE - 19e JOURNÉE

> Hier soir

Brentford - Arsenal. 1-3

> Leandro Trossard (Arsenal) est monté au jeu à la 78e minute, quand le marquoir affichait 1-3.

CLASSEMENT (19M)

1. Liverpool 45 pts (18m); 2. Arsenal 39 ; 3. Nottingham Forest 37; 4. Chelsea 35; 5. Newcastle 32 ; 6. Manchester City 31; 7. Bournemouth 30; 8. Fulham 29; 9. Aston Villa 29 ; 10. Brighton 27 ; 11. Tottenham 24; 12. Brentford 24; 13. West Ham 23; 14. Manchester United 22 ; 15. Crystal Palace 20; 16. Everton 17 (18m); 17. Wolverhampton 16; 18. Ipswich 15 ; 19. Leicester 14; 20. Southampton 6.

SUPERCOUPE D'ITALIE - DEMI-FINALES

> Jeudi

Inter - Atalanta 20h00

> Vendredi

Juventus - AC Milan 20h00

>Finale ce lundi à 20h

ANDERLECHT

Zanka vers le Los Angeles Galaxy ?

Selon le quotidien danois Bold, Zanka pourrait quitter Anderlecht cet hiver pour rejoindre la Major League Soccer, aux Etats-Unis. Le défenseur de 34 ans, dont l'avenir au Lotto Park est de plus en plus incertain, suscite l'intérêt du Los Angeles Galaxy. Il pourrait y signer un contrat de deux ans. ■

BEERSCHOT

L'interdiction de transferts levée

La Commission des licences de l'Union belge a levé l'interdiction de transferts du Beerschot. Les documents nécessaires attestant du règlement de plusieurs dettes ont été présentés et approuvés par la Commission, permettant ainsi au club de Jupiler Pro League d'être actif lors du prochain mercato hivernal. ■

UNION SG

Terho prêté à Paderborn, Kabangu en Ecosse

L'Union Saint-Gilloise a annoncé mercredi le départ de deux joueurs en prêt. Casper Terho rejoint jusqu'à la fin de la saison à Paderborn (actuellement 6e en D2 allemande). Une option d'achat accompagne la location de l'ailier finlandais de 21 ans. Les dispositions sont identiques pour l'attaquant Elton Kabangu qui part en Ecosse pour renforcer les rangs de Hearts. Terho et Kabangu n'étaient pas sur la liste de l'USG remise à l'UEFA pour disputer l'Europa League. ■

FOOTBALL ÉTRANGER

La Supercoupe d'Italie à Riyad a déjà rapporté 92 millions

Pour la deuxième édition consécutive, la Lega Serie A organise la Supercoupe en Arabie saoudite selon la formule du « Final Four », avec l'Atalanta de De Ketelaere, l'Inter, la Juventus et l'AC Milan

ROCCO MINELLI

Comme c'est le cas depuis 2018 et le premier accord entre la Lega Serie A et la Fédération saoudienne de football, le Calcio va encore planter sa tente en Arabie saoudite. À Riyad plus précisément à la Kingdom Arena, le centre omnisports le plus moderne du Proche-Orient. L'Inter (champion en titre), la Juventus (vainqueur de la Coupe nationale), l'AC Milan (vice-champion) qui vient d'engager Sergio Conceiçao comme entraîneur, et l'Atalanta (finaliste de la Coupe nationale) composent le quatuor appelé à en découdre entre Nouvel An et Épiphanie.

Au passage d'une année à l'autre, les supercoupes nationales occupent désormais le devant de la scène. Si l'Allemagne et l'Angleterre (ou encore la Belgique) s'appuient sur cette manifestation pour lancer leur saison, l'Italie, la France et l'Espagne utilisent ce trophée pour « couper » la saison en deux. Chaque pays a sa formule, traditionnelle entre le champion et le vainqueur de la coupe, innovante, avec un « Final Four », un format inauguré par la ligue espagnole en 2020 (avec une première sur le sol saoudien par le Real Madrid de Thibaut Courtois) , imitée dès l'édition 2023 (disputée en janvier 2024) par la consœur italienne.

Charles De Ketelaere en lice pour son deuxième trophée avec l'Atalanta Bergame. © Sipa

L'ÉTHIQUE AU FRIGO

Au travers de ces différentes déclinaisons, il y a même des pays qui l'exportent pour promouvoir leur produit : l'Espagne (8, 9 et 12 janvier prochains) et l'Italie en Arabie saoudite, la France (finale directe entre le PSG et l'AS Monaco ce dimanche 5 janvier) au Qatar.

Cependant, il ne faudrait pas être dupe, plus que la possibilité de dresser une vitrine dans le désert, la motivation de la Lega Serie A — et de LaLiga — est avant tout financière : avec son accord de quatre « Final Four » en six ans, celle-ci a déjà mis en banque 92 millions. Et tant pis pour les droits humains, les plaintes d'Amnesty International sur lesquels les dirigeants du football s'assoient les poches plus lourdes et laisseront encore l'éthique pour quelque temps au frigo, au moins jusqu'en 2034 et la finale de la Coupe du monde… à Riyad, puisque c'est bien connu, tous les chemins ne mènent plus à Rome, mais bien dans la capitale saoudienne.

La Lega Serie A n'avait d'ailleurs pas cherché de faux-fuyants pour tenter de désamorcer le débat suscité par la décision de déménager la Supercoupe d'Italie dans un pays aussi peu démocratique.

Ainsi, avec son changement de format, d'une finale unique à un « Final Four », la Supercoupe italienne a triplé sa valeur : de 7,5 millions d'euros à 23, 16,2 desquels seront répartis entre les quatre participants. Le vainqueur recevra 8 millions et le finaliste, 5 tandis que les équipes éliminées en demies repartiront avec 1,6 millions d'euros chacune.

SARRI COMME WOODY ALLEN

Embarqué contre-nature dans cette hypocrisie effrontée, Maurizio Sarri, alors entraîneur de la Lazio, avait puisé dans la filmographie de Woody Allen pour synthétiser ce périple en terres d'Orient, initié en 2018-2019 : « Prends l'oseille et tire-toi ». Si les clubs de Serie A prennent bien volontiers l'argent, ils ne sont cependant pas enclins à ne pas revenir. D'abord parce que deux des quatre prochaines éditions ont déjà été vendues à l'Arabie, ensuite parce que l'administrateur-délégué de la Lega Serie A n'a pas exclu qu'une ou plusieurs rencontres du championnat se disputent dans ce pays. Et comme le vent a tourné vers cette partie du globe avec l'attribution de la Coupe du monde 2034, avec les mêmes oiseuses levées de boucliers et la même hypocrisie, demain sera peut-être déjà la veille d'un Juventus-Milan de Serie A à Riyad.

La Fifa, dont le feu vert est indispensable en la matière, avait toujours été réfractaire à une telle délocalisation avant de virer de bord en avril dernier et d'ouvrir à la possibilité pour LaLiga d'exporter Barcelone-Atlético de Madrid, qui se serait tenu le mois passé mais annulé par cette même ligue après la catastrophe naturelle dans la région de Valence. ■

TENNIS

Bergs éliminé par Fils à Hong Kong

Zizou Bergs n'a pas réussi son entrée dans l'année 2025, même s'il a bien joué mercredi au deuxième tour du tournoi ATP 250 de Hong Kong. Le numéro 2 belge, 71e mondial, a été battu par le Français Arthur Fils (ATP 20), exempté de premier tour de par son statut de quatrième tête de série. Il s'est incliné en deux manches 7-6 (9/7) et 6-4. Associé à l'Américain de 19 ans Learner Tien, finaliste des récents NextGen FInals, le Masters des moins de 20 ans, Bergs s'est offert une victoire en double en trois manches 6-7 (5/7), 7-6 (9/7) et 11/9 au super tie-break face à l'Italien Luciano Darderi et le Britannique Cameron Norrie. ■

Mertens déclare forfait à Auckland

Elise Mertens (WTA 8 en double) a déclaré forfait mercredi au premier tour du double au tournoi WTA 250 d'Auckland, en Nouvelle-Zélande. La joueuse belge est blessée à la cheville. Associée à l'Américaine Sofia Kenin (WTA 23) avec qui elle forme la tête de série N.1, Elise Mertens devait affronter la paire formée par la Canadienne Rebecca Marino (WTA 206) et la Britannique Tara Moore (WTA 267). La veille en simple, la N.1 belge avait déclaré forfait au premier tour après s'être tordue la cheville à l'entraînement. ■

PRO LEAGUE

L'action de Noël rapporte 133.278 euros

L'action de Noël de la Pro League envers son partenaire social Younited Belgium a rapporté 133.278 euros. Le maillot de Lennaert Mertens (SK Beveren) a ainsi été vendu pour 6.610 euros. C'est le montant le plus élevé enregistré en 16 éditions. Le top 3 est complété par la vente de les vareuses de Vanaken (4.808) et d'Alderweireld (4.540). Au niveau des clubs, le FC Bruges (14.060 euros) a rapporté le plus devant l'Antwerp (13.359) et Anderlecht (11.022). ■

CYCLO-CROSS

« C'était vraiment gênant » : Eli Iserbyt profite du forfait de Mathieu van der Poel

Par mesure de précaution en raison de douleurs aux côtes, l'ogre batave a dû renoncer au GP Sven Nys ce mercredi 1er janvier. Une absence qui a profité au champion de Belgique.

JEAN-FRANÇOIS PATTE

Petite surprise dans les labourés. Quelques heures avant le GP Sven Nys à Baal, Mathieu van der Poel a été contraint de déclarer forfait en raison de douleurs au niveau des côtes. Une absence impromptue survenant cinq jours après avoir percuté un poteau lors du cross à Loenhout et trois jours après avoir toutefois survolé la concurrence à Besançon. Pour autant, il n'y a rien d'inquiétant ni de dramatique en soi. Parce que cette décision a essentiellement été prise par mesure de précaution, pour ne pas compromettre la suite de la campagne hivernale du sextuple champion du monde de la discipline.

Même si Christoph Roodhooft, le directeur sportif du team Alpecin-Deceuninck, rêvait certainement d'un début d'année 2025 plus réjouissant, aucune forme d'anxiété n'habitait l'écurie belge. « En France, il n'y avait effectivement pas de quoi s'inquiéter mais, le lendemain, Mathieu a commencé à avoir des problèmes. Le désagrément était vraiment gênant et c'est surtout par précaution que nous avons décidé de ne pas le faire rouler ce mercredi. Ce n'est pas agréable, mais vous ne pouvez rien y faire. Il s'est juste blessé », expliquait-il. « Mathieu est le meilleur coureur du monde, donc on aurait aimé l'avoir au départ. Mais c'est une période chargée et chacun ressent l'une ou l'autre douleur. Je respecte son choix. »

Iserbyt vainqueur à Baal, tandis que « MVDP » est resté à la maison. © PhotoNews

PRÉSENT VENDREDI À COXYDE… EN THÉORIE

Pas de « MVDP » en ce 1er janvier, mais on devrait le revoir très rapidement dans les sous-bois. Car, faut-il le rappeler, l'ogre batave vise un septième arc-en-ciel. En théorie, le garçon de 29 ans devrait être présent ce vendredi dans les dunes longeant la mer du Nord. « Nous verrons comment il se sent ce jeudi », tempère Christoph Roodhooft. L'incertitude planant toujours, mais sa montée en puissance vers le grand rendez-vous mondial a peu de chance d'être véritablement altérée, bouleversée. Celui qui affiche un bilan parfait en cette période hivernale (5 succès en 5 cross) devant encore logiquement s'aligner à Coxyde (03/01), à Dendermonde (05/01), à Maasmechelen (25/01), à Hoogerheide (26/01)… et donc à Liévin (02/02).

En attendant, l'absence de Mathieu van der Poel a souri… à Eli Iserbyt. Le champion de Belgique, sociétaire du team Sauces Pauwels-Cibel Clémentines, s'est imposé en solitaire devant Pim Ronhaar et Emiel Verstrynge. Thibau Nys, pourtant à la maison et devant ses proches, devant se contenter de la cinquième place. Cette quatrième victoire de la saison, Eli Iserbyt l'attendait impatiemment après une période plus délicate ces dernières semaines. « Cela faisait longtemps que je n'avais plus gagné. J'ai de nouveau senti plus de force dans ma jambe gauche. Quand j'étais enfant, je regardais le cross de Baal, c'est la raison pour laquelle je voulais devenir coureur professionnel. Gagner ici est un véritable plaisir », admettait le Flandrien de 27 ans, leader du Trophée X2O. ■

TIERCÉ - QUARTÉ+ - QUINTÉ+ - MULTI - 2 SUR 4

CE JEUDI À PAU - RÉUNION I - COURSE 4 - PRIX PIERRE ESTREM REY - PRIX EQUIDIA

Haies - Handicap divisé - Première épreuve - Réf. +9 - 6 ans et plus
110 000 € - 3 800 m - 16 partants - Départ à 13 h 55

Terrain : collant
Météo : très nuageux

N°	CHEVAUX	(ŒIL.)	S.A.R.	PDS	JOCKEYS	ENTRAÎNEURS	COTES	MUSIQUES	GAINS
1	SUPER QUARTZ		H 6 gr.	72	K. Nabet	Mme M. Scandella-Lacaille	18/1	(24) 7h 6h 0h 5h 1h 7h 6h	111 980
2	MARCHE	(Œil)	H 7 b.f.	70,5	B. Lestrade	F. Nicolle	12/1	(24) 2s 3h 3h (22) 1h 4h	50 440
3	FOLLY FOOT	(Œil)	H 10 b.f.	69	J. Reveley	P. Adda & F. Renaut	17/1	(24) 0h 2h 2h 3h Th 4h 0h	320 084
4	FAN D'APPLE'S		H 10 b.	67	J. Lebrun	P. Quinton	20/1	(24) 8s 6s 2s 5s 1s 0h 1h	241 274
5	NEW PRESIDENT	(Œil)	H 8 b.	67	T. Beaurain	F. Foucher	6/1	(24) 2h (23) 3h 2h 1h Ah 1h	162 353
6	CHORAIL DEBELAIR	(Œil)	H 8 n.	66,5	F. de Giles	Gab. Leenders	15/1	(24) 3h 2h 6h As 5s 4s Js	253 881
7	HOOKER DE BRENUS		H 8 gr.	66	C. Lefebvre	A. Couétil	14/1	(24) Dh 7h 1h (23) 5h 1h 2h	37 165
8	JUST IN TIME BLUE	(Œil)	H 6 rou.	65,5	T. Chevillard	E. Grall	7/1	(24) 3h 3h 3h 0h 0h 8h 2h	74 290
9	PANAREA		F 6 b.f.	65,5	C. Prichard	F. Nicolle	11/1	(24) Ah 6h 3h 1s 0h 3h 1h	93 040
10	JEUNE SOLDAT		H 6 aub.	65,5	R. Mayeur	E. Grall	15/1	(24) 8h (23) 1h 2h 5h 8h (22)	44 825
11	HAPPY HARRY		H 6 al.	65	A. Zuliani	M. Seror	9/1	(24) 4h 7h 6h 3h 5h 6h 9h	81 155
12	NEVER RISK	(Œil)	M 6 b.me.	65	G. Meunier	H. Mérienne	10/1	(24) 1h 7h 3h 2h 9h 4h 4s	87 010
13	DIAMANTAIRE		H 7 b.f.	64,5	L. Zuliani	Mme D. Mele	21/1	(24) 4h 4h 0h (23) 1s 6h 1h	92 025
14	FREE LORD D'ANJOU		H 7 gr.	64,5	L. Brechet	S. Dufresne	23/1	(24) 4h 7h Ah 8h 5h (23) 5h	78 965
15	GENERAL DESJY		H 8 n.p.	65	T. Dumouch	P. Quinton	25/1	(24) 5h 3h 2h 1h As (23) 2s	97 185
16	RAFFLES LIAISON		H 7 b.	64	B. Frost	P. Quinton	22/1	(24) 4h 5s 5s (23) 2s 1s 5s	87 060

NOTRE CHOIX	
JUST IN TIME BLUE	8
PANAREA	9
MARCHE	2
NEVER RISK	12
NEW PRESIDENT	5
FOLLY FOOT	3
FAN D'APPLE'S	4
HAPPY HARRY	11
SECONDE CHANCE	
HOOKER DE BRENUS	7
JEUNE SOLDAT	10
CHORAIL DEBELAIR	6
OUTSIDERS	
SUPER QUARTZ	1
DIAMANTAIRE	13
RAFFLES LIAISON	16
GROS OUTSIDERS	
FREE LORD D'ANJOU	14
GENERAL DESJY	15

BRUXELLES ET BRABANT WALLON

BILAN DE MI-SAISON BASKET | RÉGIONALE 2B

Jeunesse rime avec maturité pour les promus du Royal IV Brussels

Fraîchement promue après une saison quasiment parfaite en P1 la saison dernière, la jeune garde du Royal IV évolue en R2 avec brio depuis le début de la saison.

JULIE DENUIT

La formation de Mike Ona Embo affiche un bilan de neuf victoires pour cinq défaites et se place à la sixième place du classement avant la trêve hivernale. Un bilan inespéré pour l'effectif bruxellois qui a déjà rempli les objectifs de la saison après seulement quatorze journées de championnat. « Le bilan est positif malgré deux défaites qu'on aurait clairement pu éviter. On ne doit pas oublier qu'on vient de Provinciale 1 avec une équipe jeune qui progresse chaque semaine. Avec les jeunes, ce n'est pas toujours évident de fixer des objectifs précis en début de saison, mais je suis vraiment content du volume de travail qu'on produit. »

PRÊT POUR LA SUITE

Au second tour, les Bruxellois seront encore mieux armés afin de prendre les revanches sur les équipes ayant réussi à les battre. « On a affronté tout le monde hormis Liège. On va pouvoir s'adapter au second tour en fonction de nos adversaires, surtout par rapport aux défenses affrontées. On va recevoir les équipes du top du classement et c'est une bonne chose. J'ai envie qu'on progresse encore sur ce second tour et surtout que les joueurs ne reproduisent plus les mêmes erreurs. »

UNE FORMATION QUI PORTE SES FRUITS

Le club de la capitale a surtout réussi à faire prendre beaucoup de maturité aux jeunes joueurs qui forment cette équipe afin de les pousser à se dépasser chaque week-end. « Je suis agréablement surpris sur notre manière de gérer les fins de matches. Quand on a une équipe composée par des jeunes éléments, on sait que les fins de matches disputés peuvent être plus compliquées, il peut y avoir une tendance à ne plus partager le ballon et à faire les mauvais choix. Heureusement, ce n'est pas le cas ici. Les jeunes ont gagné en maturité, mais on a encore des choses à améliorer comme le secteur du rebond et nous devons parvenir à prendre plus soin du ballon en évitant notamment de concéder trop de pertes de balle. Désormais, nos adversaires nous connaissent également et savent à quoi s'attendre notamment par rapport à nos difficultés face à la défense de zone. On sait qu'on va être attendu spécialement au Palais du midi puisqu'on a perdu qu'une seule rencontre à dans nos installations. » ■

L'équipe B du Royal IV Brussels fait de bonnes choses. © J.D.

Uccle Europe et le FriendlyB55 Ixelles en lice pour un spot en playoffs, Nivelles en trouble-fête

JULIE DENUIT

La formation porte ses fruits à Uccle Europe et le club bruxellois se retrouve à la 4e place au moment de la trêve. De son côté, les Ixellois du FBI comptent une petite victoire de plus par rapport aux Ucclois et ces derniers occupent la 3e place du podium à mi-saison. Un bilan positif donc pour les clubs bruxellois qui espèrent bien confirmer lors du second tour. « Nous visions quatre défaites maximum sur ce premier tour », explique le coach ucclois Raffi Kevorkian. « On va pouvoir préparer le second tour en connaissant mieux nos adversaires. On espère aussi ne plus avoir de blessés et pouvoir récupérer les quatre joueurs absents lors du premier tour, ça fera du bien au groupe. La trêve va permettre à tout le monde de se reposer, car on a des objectifs élevés. Il est important de prendre du repos hors basket et reprendre de l'énergie pour redémarrer avec un nouvel élan. »

LE FBI CARBURE

Du côté ixellois, la satisfaction est également présente pour le coach Vincent Fohal qui a su capitaliser sur les armes offensives de son groupe pour engranger onze victoires jusqu'ici. « Avec onze victoires au premier tour, le maintien est assuré », estime l'entraîneur du FBI. « Réussir à jouer les playoffs serait un bel aboutissement pour cette saison. Offensivement, j'ai un groupe qui parvient à faire ce que je demande. Défensivement, ils sont présents et je pense que mentalement, c'est difficile de nous battre. En revanche, notre envie et notre motivation influent énormément en fonction des rencontres. On aura une discussion prochainement afin d'établir nos futurs objectifs du second tour. »

Nivelles. © J.D.

Côté brabançon wallon, Nivelles connaît une saison plus sereine que la précédente. Les joueurs de Loïc Bertrand ont un bilan de sept victoires pour autant de défaites. Les Aclots auront à cœur de rapidement engranger plus de victoires pour assurer le maintien et se libérer de la pression. Actuellement au 9e rang (NDLR : à trois victoires du top 5), cette équipe de Nivelles possède tous les atouts pour venir titiller les équipes du haut de classement. ■

BILAN DE MI-SAISON BASKET | RÉGIONALE 1

Les Castors traversent les épreuves, Anderlecht et United visent le maintien

Le championnat de R1 bat son plein avec deux clubs bruxellois et un brabançon. Si Anderlecht et United se battent pour tenter de se maintenir, Braine est dans le haut du tableau.

JULIE DENUIT

Les joueurs de Nikola Samardzic ont réalisé un premier tour convaincant malgré quelques défaites et ces derniers trônent dans le top 5. « On nous avait annoncés comme favoris, mais je préférais attendre ce premier tour », admet l'entraîneur. « On a réalisé de belles prestations comme notre victoire à Neufchâteau, mais on a aussi parfois flanché. Malgré tout, le bilan est satisfaisant. On aurait pu éviter certaines défaites, mais le contrat est rempli sur ce premier tour. On ne doit pas se reposer sur nos lauriers. On doit surtout réussir à ne plus reproduire nos erreurs sur ce second tour. »

OBJECTIF TOP 4

La règle est simple pour les Brainois, viser le plus de victoires possible au second tour afin de s'assurer un ticket pour le carré final. « On a connu une véritable progression au niveau de nos automatismes. On était un nouveau groupe donc il fallait le temps de se trouver, mais je constate vraiment qu'on joue de mieux en mieux ensemble et c'est très positif. On doit capitaliser là-dessus pour la suite. En revanche, on peut encore améliorer la gestion des fins de matchs et des écarts que nous parvenons à creuser. On ne peut pas se permettre de lâcher des rencontres dans une série ou tout le monde peut battre tout le monde. »

UNE ÉPREUVE A TRAVERSÉ

Les Castors ont été secoués par une véritable onde de choc avec le décès de leur coéquipier Rudy Musey. Malgré les épreuves, les Rongeurs ont su

Braine et le RPC connaissent des trajectoires bien différentes. © J.D.

compter les uns sur les autres pour traverser les tumultes et ressortir plus forts. La dernière défaite face à Belleflamme devra également être digérée par les troupes brainoises avant la reprise du championnat face à Loyers. « La perte de Rudy a été un choc pour tout le monde, mais le groupe a vraiment eu la bonne réaction et a démontré cette envie de vouloir aller de l'avant. On a presté contre Kain avec toutes ses émotions qui nous traversaient, mais on l'a fait ensemble. Rudy aurait voulu qu'on avance donc on le fait pour lui désormais. Le dernier match face à Belleflamme reste un peu en travers de la gorge, mais on ne doit pas oublier notre classement. »

UN MAINTIEN À OBTENIR

De leur côté, United et Anderlecht luttent pour le maintien en fin de classement. Les Woluwéens n'ont goûté à la victoire qu'ont deux reprises cette saison et font figure de lanterne rouge tandis qu'Anderlecht, descendant de TDM2, n'a pas encore trouvé la formule pour se sauver avec quatre succès à son compteur. L'arrivée de Fayçal Lait devrait apporter un nouveau souffle au groupe bruxellois. « Ça a été compliqué puisque plusieurs joueurs sur lesquelles on comptait n'ont pas désiré continuer cette saison », explique le président, Michel Hecq. « On a dû prendre des joueurs de la P2 pour compléter le noyau. On a peut-être fait preuve de suffisance parfois. On a fait de bons résultats en Coupe AWBB, mais face à des équipes de niveau inférieur. On est parfois plus attendu en étant descendant et il y a certains réglages à mettre au point. Défensivement, on n'arrive parfois pas à trouver les clés face à certaines défenses et il y a un souci de réaction. » ■

BILAN DE MI-SAISON BASKET | RÉGIONALE 2A

Rebondissements et surprises au rendez-vous

Nos clubs évoluant en R2A ont connu de nombreux rebondissements dans ce premier tour. Entre arrêts de coach, suspension et matches intenses, la série promet encore de nombreuses surprises.

Le Fresh Air avait décidé de faire confiance à Johnny Peeters en début de saison, mais le club a rapidement dû trouver un remplaçant après une entame de campagne difficile. Sandy De Smedt a pris la relève, mais les Jettois devront réaliser un second tour très solide pour réussir à évoluer en régionale la saison prochaine. Actuellement avant-dernier du classement, le Fresh Air n'aura pas droit à l'erreur.

LE LINTHOUT DANS LE VENTRE MOU

De son côté, le Linthout semblait bien parti pour prendre part à la lutte du haut de tableau dans cette série. Emmenés par Loïc Carles, les Woluwéens avaient réalisé une saison impressionnante l'année dernière. Malheureusement, le coach bruxellois a récemment décidé de faire un pas de côté et laisse désormais les rênes de l'équipe à Jean Colinet. Malgré la situation délicate, le club bruxellois se positionne à la 8e place du classement avant de redémarrer sa saison par un derby face aux Molenbeekois de l'Anciens 13.

L'ANCIENS 13 DANS LE TOP 5

La formation tout juste promue cette saison réalise déjà un premier tour convaincant pour intégrer le top 5 de la série. Malheureusement, l'Anciens 13 va devoir évoluer sans son maître à jouer Mehdi Jedaoudi, suspendu pour tout le second tour de la compétition. Une donne importante qui risque de modifier les plans des Bruxellois. « L'objectif premier est atteint puisqu'on devait se maintenir », affirme le capitaine, Mehdi Jedouadi. « C'est quasiment mission impossible de se faire rattraper par les derniers, mais on s'est laissé prendre au jeu et au fur et à mesure, on a eu envie de viser plus haut, mais c'était avant ma suspension. Maintenant, on va juste prendre match par match tout en essaya,t de jouer plus librement. Le minimum sera de gagner contre les équipes positionnées derrière nous pour conserver notre place, cela sera déjà une très belle première saison. »

Les Molenbeekois ont rapidement réussi à s'adapter au niveau régional avec plusieurs joueurs expérimentés. Malgré six défaites au compteur, les

Anciens 13. © J.D.

joueurs bruxellois ont déjà rempli le contrat et devraient profiter de ce second tour pour renforcer le collectif. « C'est très positif, on a une belle place pour une équipe montante avec l'effectif qu'on a. Je suis sûr qu'avec moins d'absences, on aurait pu se glisser dans le top 3 de la série. Nous avons perdu de peu face aux têtes de série donc si on commence plus sérieusement nos rencontres en deuxième partie de saison, on peut aller chercher des victoires. Ma sanction est la petite tâche sur ce début de saison, mais je pense qu'on a fait peur à beaucoup de nos adversaires et on a prouvé à plusieurs reprises qu'on pouvait battre tout le monde. »

LE CANTER À L'AFFÛT

Dernière équipe bruxelloise en lice, le Canter est capable de tout. Les Schaerbeekois ont déjà réalisé de très belles performances cette saison, mais ils ont terminé le premier tour avec une lourde défaite face à Belgrade. Avec trois à quatre matches de moins que certains adversaires, la formation bruxelloise se classe à la 10e position du classement et reprendra sa saison avec un derby face à Jette. Un adversaire qu'il ne faudra pas négliger. ■

J.D.

CARRÉ VIP

UN PIANISTE PRIVÉ CHEZ LES KARDASHIAN

Imaginez être réveillé par des mélodies de Noël tous les matins de décembre ! C'est la tradition que Kim Kardashian a instaurée pour ses enfants. Elle fait appel au pianiste Philip Cornish, qui, d'après une source, pourrait jouer gratuitement, mais Kim insiste pour le rémunérer. La source précise aussi que le pianiste est bien nourri… heureusement !

BRITNEY SPEARS RÉPOND À SES DÉTRACTEURS

Vous vous êtes déjà demandé pourquoi Britney ne partage que des vidéos de danse ? Elle a enfin répondu aux interrogations : « J'ai encore des lésions nerveuses à cause d'une expérience horrible. La danse est ma manière de m'exprimer. Si vous n'aimez pas mes vidéos de danse, allez vous faire f****e. » Voilà qui est dit !

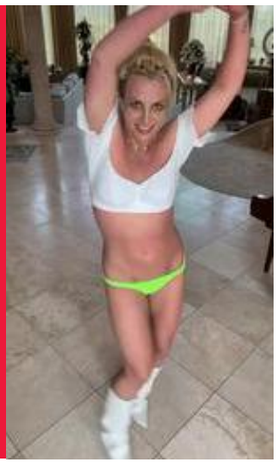

ÉMILIE DEQUENNE EST DE RETOUR À L'HÔPITAL

Émilie Dequenne continue sa bataille contre le cancer. Si la rémission semblait en bonne voie, une récidive l'a renvoyée à l'hôpital en cette période de fêtes. « Reprise des hostilités », a-t-elle confié, le sourire en coin, à ses fans sur Instagram. Un traitement plus lourd l'attend, mais la comédienne garde le moral et l'espoir. Force à elle !

EN COLLABORATION AVEC CINÉ TÉLÉ REVUE

HEIDI KLUM, REINE DES NEIGES

Quand on pense à la montagne, on imagine manteaux et écharpes. Mais Heidi Klum, elle, préfère la lingerie ! En pleine escapade à Aspen, la mannequin de 51 ans s'est affichée en petite tenue rouge, jouant dans la neige, imperturbable face au froid. À ceux qui la clashent sur son âge, elle réplique : « J'aime toujours courir seins nus sur la plage, et je m'en fiche de ce qu'on dit ! »

LES SORTIES LIVRES DE LA SEMAINE

POLICIER/HUMOUR

Frédéric Dard, un géant à redécouvrir

Après Alain Mabanckou, Anny Duperey et Bernard Minier, c'est à Philippe Geluck qu'est revenue la lourde tâche de préfacer le 4e opus de la compilation que consacre Fleuve Noir au très prolifique père du commissaire San-Antonio.

Lourde tâche puisqu'il s'agit de piocher parmi les 175 « San-A » publiés depuis… 1949 et « Réglez-lui son compte ». Geluck a fait simple. Grand admirateur et ami de Frédéric Dard, le père du Chat a choisi « Le hareng perd ses plumes », et « Y en avait dans les pâtes » parce que son personnage y est cité, et « Ma langue au Chah » à cause du « Chah » du titre, œuf corse, comme dirait Bérurier.

Et si le sens de cette dernière phrase vous échappe, c'est qu'il est urgent de faire connaissance avec Frédéric Dard.

L'auteur s'est éteint en juin 2000, laissant derrière lui une œuvre colossale et originale : les San-Antonio, bien entendu, mais aussi nombre de romans et pièces de théâtre.

Chez Fleuve Noir, Frédéric Dard a croisé Audiard et cela se sent. San-Antonio a quelque chose des Marielle et des Rochefort de la belle époque du cinéma français, celle où l'on pouvait être à la fois élégant et macho et sortir les pires insanités sans jamais être vulgaire. Mais il parsème ses San-A, outre de « scènes de cul », comme on ne dit plus, aussi farfelues qu'inventives, de personnages hors normes, rabelaisiens et truculents. Les enquêtes du commissaire sont, pour la plupart, très bien ficelées et parsemées de digressions douces-amères qui témoignent de l'intelligence de l'auteur comme de sa sensibilité mais, surtout, il y a la langue. Frédéric Dard s'est emparé du français avec une féroce et très drôle irrévérence, l'a saupoudré d'inventivité et de fantaisie tout en témoignant d'un immense respect des règles. Et c'est cela qui devrait rester de cet auteur sensible et intelligent, bien plus que ses originales scènes de gaudrioles.

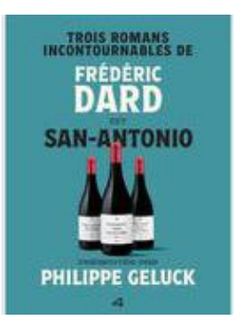

CMATH

À noter : « Trois romans incontournables de Frédéric Dard dit San Antonio », éd. Fleuve Noir, 522 p., 20,90 €

SUSPENSE

Efficace et bien ficelé

Pas d'inspecteur Pendergast mais bien Corrie Swanson et Nora Kelly au menu de « La montagne de la mort » signé Preston & Child.

Un jour de tempête, deux jeunes gens un peu défoncés plantent leur voiture dans les montagnes du Nouveau-Mexique. Qu'à cela ne tienne, ils trouvent refuge dans une grotte, finissent de se mettre la tête à l'envers et… tombent sur des crânes humains. Corrie Swanson, du FBI, est mise sur l'affaire et, pensant avoir affaire à des tombes précolombiennes, embarque la professeure Nora Kelly à sa suite.

Si les restes profanés par les fêtards datent bien de l'époque précolombienne, les deux femmes découvrent aussi deux cadavres bien plus récents. Lesquels font resurgir une affaire datant de 2008. En 2008, neuf étudiants qui campaient dans ces montagnes, depuis surnommées « de la mort » sont morts après avoir fui leur tente, pieds nus dans la neige pour certains. Mais seuls six d'entre eux ont été retrouvés. Les deux morts de la grotte faisaient-ils partie de l'expédition ? Et où est le dernier cadavre ? Suspense !

CMATH

À noter : « La montagne de la mort », Preston & Child, éd. l'Archipel, 410 p., 24 €

JEUX

MOT MYSTÈRE

© MATHIEU RHUYS

Le mot à découvrir grâce aux cases numérotées répond à la définition suivante : MARQUER LE TEMPO.

ADMISSION D'URGENCE
INCONS-CIENCE
VÊTEMENT DE PLAGE
VIN DOUX SICILIEN
POISSON COMMES-TIBLE
RUDE
DEHORS DE FORTIFICA-TION
SENTIERS
ROUQUINES
SORTIR DU LOT
ENLEVA
IL FAIT SA CRISE
C'EST DE L'ARGENT
RÉGION DU BŒUF
ÉCUS ARMORIÉS
SECONDÉ DONC
CELA FIXE LA DATE
PETIT SOMME
ESSAYÉE AUSSI
CONDIMENT
PIERRES DE SOUVENIR
SEMBLES AUSSI
SPORT À L'ÉCOLE
BAIE DU JAPON
BIEN DE LA MARIÉE
ÉQUERRE
IL EST DRESSÉ PAR LE POLICIER
DYNAMISME
JAMAIS UTILISÉES

Le futur dans la paume de la main : le nouvel iPhone 16 !

L'**iPhone 16** impose un nouveau jalon par ses technologies et son design bluffant. Hyper rapide, intelligent et élégant : quel que soit l'emploi, cet iPhone garantit des prestations inégalées et un écran envoûtant. **apple.com**

JOUEZ & GAGNEZ

SUDOKU

En partant des chiffres existants, remplissez les cases vides de sorte que les chiffres de 1 à 9 n'apparaissent qu'une seule fois sur chaque ligne horizontale, sur chaque ligne verticale et dans chaque bloc de 3x3 cases. Une seule solution est possible !

	2		A	1	6			
8	9			7	4	2	3	
	1		8			7	6	9
9	5			8	2		7	
6	B	7			9			
4		2		5			8	
				6		3	9	7
3			2		C	5	1	
		9	4	3	5			8

AVEZ-VOUS LA SOLUTION ?

S D 0 1 | A B C

Envoyez par SMS au **6026** le code **SD01** suivi d'un espace et des **3 CHIFFRES** ou téléphonez depuis une ligne fixe au numéro **0905 23 112**.
(1 €/SMS envoyé/reçu* - 2 €/appel)

DOMINOS

Qu'ils soient à l'horizontale, à la verticale ou même inversés, tous les dominos doivent trouver leur place dans la grille.

0 7	2 3
4 5	2 0
5 8	6 7
9 1	8 7
1 3	6 0

6	7	9	1
0	2	5	8
7	3	6	0
1	4	5	2
3	8	7	0

EX ÆQUO

Echangez deux chiffres de la colonne "a" contre deux chiffres de la colonne "b" pour obtenir le même résultat de chaque côté.

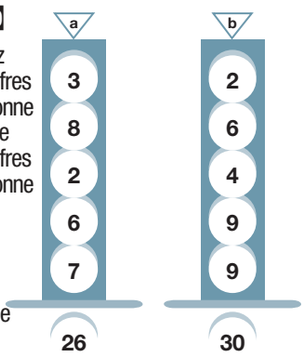

LETTRE À LETTRE

En remettant à leur place les voyelles et les consonnes, formez un mot de 8 lettres.

R L L R — E U O I → _ _ _ _ _ _ _ _

G T L M — I E E I → _ _ _ _ _ _ _ _

R T L C — A A E E → _ _ _ _ _ _ _ _

B L R C — E A O Y → _ _ _ _ _ _ _ _

N M R L — A A O E → _ _ _ _ _ _ _ _

SOLUTIONS

LETTRE À LETTRE : ROUILLER / LÉGITIMIE / ÉCARLATE / CROYABLE / ANORMALE.

JEUX

MOTS CROISÉS

© MATHIEU RHUYS

Horizontalement : **A.** Qui dépassent la commune mesure. **B.** Parles d'une voix forte (t'). Aux fortes jambes. **C.** Virage au ski. Démolit une construction. S'est esclaffé (a). **D.** Obscurité profonde et effrayante. Il en sort du lait. **E.** Grand perroquet. Messages électroniques. **F.** Style musical peu mélodique. Prend du volume. **G.** Cri de violent effort. Point du matin. **H.** Pas donné. Forte carte. **I.** Mot d'enfant boudeur. Auxiliaires de justice aux Etats-Unis. **J.** A à sa disposition. **K.** Tordu, arqué. Exprime un besoin. **L.** Sujet masculin. Proposée au public. Négatif ! **M.** Débris d'un objet en verre. Divises un terrain en vue de le vendre. **N.** Il s'assoit sur un trône. Devise japonaise. Note de musique. **O.** Epreuve à moto sur divers terrains. Céréale à petit grain. **P.** Revenu soldiaire. Eclat accidentel sur une pierre de taille.

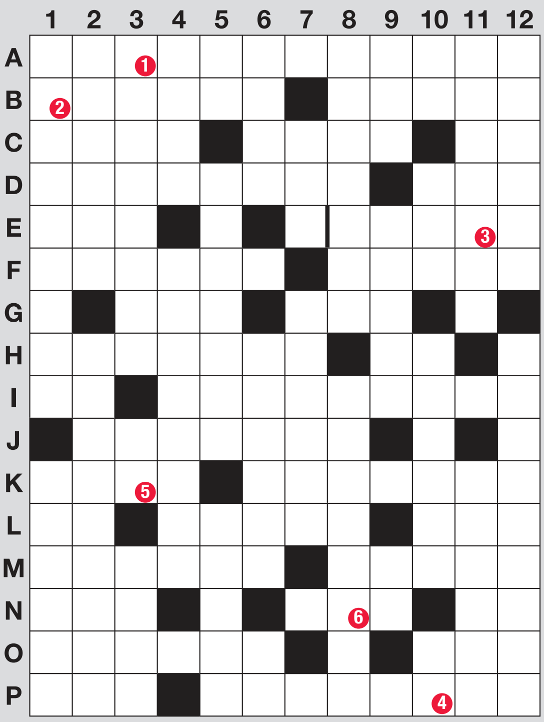

Verticalement : **1.** Elle dure le temps de la grossesse. Nommer baron. **2.** Jaunissement de la peau. Pièces d'or françaises. **3.** Cépage du sud de la France. Toutefois. Maladie sexuellement transmissible. **4.** Apprécie particulièrement. Totalement exténués. **5.** Juste arrivé. Poches de soutien-gorge. Etoffe à reflet changeant. **6.** Il dirigea la Russie. Relatif à une matrice féminine. Parler du Sud. **7.** Grande ouverte. Mouvements massifs de populations. **8.** Contractions musculaires pathologiques. Il détient des objets volés. **9.** Substance hallucinogène extraite des feuilles d'un arbrisseau du Yémen. D'autrefois (d'). Sujet désignant une personne inconnue. **10.** Il fut remplacé par le do. Tarin. Qui forme une intersection. Mis en mouvement. **11.** Crabe nageur. Rester trop longtemps au même endroit. **12.** Habitant de Bâle. Instrument pour cuisiner.

Retrouvez le mot-clé avec les lettres des cases numérotées.

1	2	3	4	5	6

AVEZ-VOUS LA SOLUTION ?

Envoyez la réponse par **SMS** au **6026** ou communiquez-la depuis une ligne fixe au **0905 23 118.**
(1 €/SMS envoyé/reçu*- 2 €/appel)

LES VAINQUEURS DE LA SEMAINE 42
Il remporte un Dyson Big Ball Multifloor 2 : D. Verviers / 4030 Grivignée
L'ordinateur portable Aspire 3 d'Acer : R. Croquet / 4802 Heusy

JOUEZ &GAGNEZ

Le Dyson V11 : super puissant pour une maison impeccable !

L'aspirateur **Dyson V11** est un condensé de force et d'intelligence, pour une maison toujours propre. Avec son énorme puissance d'aspiration et sa capacité à s'adapter à différents types de revêtements de sol, la saleté n'aura plus aucune chance. Grâce à la longue autonomie de la batterie, tout le logis sera propre en quelques minutes **dyson.be**

6026
envoyé/reçu
1,00 EUR / SMS

La participation au concours est possible jusqu'au 11/01/25 à 23h59. Les vainqueurs seront tirés au sort parmi les bonnes réponses et personnellement avertis avec également leurs noms communiqués dans votre journal. La participation est illimitée. Les cadeaux ne sont ni échangeables ni convertibles en espèces. Ils restent à disposition des gagnants jusqu'à 3 mois après l'annonce du gain. Le coût de participation est imputé sur la facture téléphonique : 2 € par appel – 1 € par SMS envoyé ou reçu ; *coût de participation total par SMS : 5 €. La participation est uniquement possible par ces seuls canaux. Les concours respectent la loi sur les jeux de hasard du 7 mai 1999 et le MNO Guidelines du 1/07/23. Le traitement des données personnelles est conforme au Règlement (UE) 2016/679 relatif à la protection des données à caractère personnel. La participation au concours est réservée aux adultes de 18 ans et plus. **Renseignements : 03/216 46 84 - info@mconcept.be - Organisateur du concours : MConcept sp, n° d'entreprise 0826.398.329, Desguinlei 90 n°12B, 2018 Anvers.**

COUP DE POKER

Jouer agressif

Chaque joueur possède le même tapis.

1. Premier tour de mise : classez ces mains selon leurs chances de remporter le coup, de la plus forte à la plus faible.
2. Après le flop : effectuez le même classement que celui demandé précédemment.
3. Le joueur 2 est un joueur dit « agressif ». Comment va t-il se comporter ?

SOLUTIONS

MOT MYSTÈRE : RYTHMER

	H		P			
C	O	M	A			
	S	A	R			
A	P	R	E		R	
	I	S	O	L	E	R
O	T	A		A	D	O
	A	L	O	Y	A	U
B	L	A	S	O	N	S
	I		E	N		S
A	S	S	I	S	T	E
	A	I	L		E	S
S	T	E	L	E	S	
	I	S	E		T	E
D	O	T		P	E	P
	N	E	U	V	E	S

COUP DE POKER :
1. Le joueur 1 est favori (36 %). Il devance le joueur 3 (33 %) et le joueur 2 (31 %).
2. Le joueur 1 reste favori (77 %). Il devance le joueur 2 (13 %) et le joueur 3 (9 %).
3. Un joueur agressif relance très souvent avant le flop et ouvre sur 90 % des flops. Par conséquent, il joue principalement les probabilités, les positions ainsi que la psychologie plutôt que les cartes. Ici, en ouvrant, le joueur 2 peut faire croire à un tirage couleur voire à une paire de dames ou à une grosse paire en main. Le plus souvent, un flop n'intéresse personne, et le joueur agressif l'a bien saisi !

DOMINOS :

6	7	9	1
0	2	5	8
7	3	6	0
1	4	5	2
3	8	7	0

EX ÆQUO :
a. **9** + **4** + 2 + 6 + 7 = 28
b. 2 + 6 + **8** + **3** + 9 = 28

HOROSCOPE

Bélier 21-03 / 19-04
Travail : Des problèmes de communication. Vous faites preuve d'une trop grande autorité et vos propos sont parfois maladroits. **Amour :** Une rencontre intéressante va vous permettre d'ouvrir un peu plus les yeux. **Santé :** Nerfs à ménager.

Taureau 20-04 / 20-05
Travail : Ce n'est pas le moment de renoncer. Il faut vous accrocher et défendre bec et ongles vos idées. **Amour :** On vous admire et on vous envie. Votre charme agit vraiment de façon très intense. **Santé :** Méfiez-vous des courants d'air.

Gémeaux 21-05 / 20-06
Travail : Des changements importants et positifs. Votre motivation s'en trouvera décuplée, d'où une journée tonique et constructive. **Amour :** Ne revenez pas sur des promesses. Cela serait une erreur irrémédiable. **Santé :** Insomnie possible.

Cancer 21-06 / 22-07
Travail : Un peu de panique dans votre organisation. Des éléments extérieurs vont venir troubler ce bel ordonnancement. **Amour :** Des paroles regrettables à l'égard d'un proche. Vous vous sentirez honteux et bien maladroit. **Santé :** Assez bonne.

Lion 23-07 / 22-08
Travail : Trop d'hésitations et de tergiversations. Vous passez à côté d'occasions intéressantes et vous doutez trop de vos capacités. **Amour :** Prenez de recul. Vous êtes trop dépendant de votre entourage. **Santé :** Faites un peu d'exercice.

Vierge 23-08 / 22-09
Travail : On apprécie votre travail. Vous êtes, il est vrai, très attentif à la qualité et aux délais. **Amour :** Vous êtes par trop fantaisiste. Vos amis ont beaucoup de difficultés à vous comprendre. **Santé :** Petits problèmes de digestion.

Balance 23-09 / 22-10
Travail : Ayez un programme d'action défini. Continuez à travailler avec les signes d'air, comme le Verseau, mais évitez les Taureau ou les Capricorne. **Amour :** Vous êtes un peu perdu et seul, mais les choses vont s'arranger. **Santé :** Tonus.

Scorpion 23-10 / 21-11
Travail : Vous avez du courage pour deux. Vous allez agir avec une efficacité déconcertante tout au long de cette journée. **Amour :** Une journée sous le signe de la solitude. Vous n'en souffrirez pas du tout ; bien au contraire. **Santé :** Moyenne.

Sagittaire 22-11 / 21-12
Travail : Rien ne paraît facile aujourd'hui. Pourtant, vous saurez faire preuve d'efficacité et de rendement. **Amour :** Problèmes de communication. Vous appréciez peu la compagnie de personnes caractérielles. **Santé :** Mangez du poisson.

Capricorne 22-12 / 19-01
Travail : Laissez faire le temps et les circonstances. Sachez que les astres ne vous sont pas opposés. **Amour :** Excellentes relations avec les Sagittaire. La confiance règne entre vos deux signes. **Santé :** Protégez vos oreilles du froid.

Verseau 20-01 / 18-02
Travail : Evitez tout malentendu. Faites, si nécessaire, une réunion avec vos proches. La franchise jouera de façon favorable. **Amour :** Chance avec un Scorpion sur le plan amical ou… amoureux. A vous de saisir cette opportunité. **Santé :** Bonne.

Poissons 19-02 / 20-03
Travail : Des conflits avec un Lion. Il pourrait même y avoir de la violence et des débordements. Aïe ! **Amour :** Une soirée à vivre au calme avec vos proches. La famille sera un havre de paix bien sécurisant. **Santé :** Pensez à la méditation.

Plus de jeux en photographiant ce code !

TÉLÉVISION JEUDI

RTL tvi

5.00 bel RTL matin 10.10 Shopping Hours 12.20 Familles nombreuses : la vie en XXL 13.00 RTL info 13 heures 13.30 Météo midi 13.40 Ma meilleure ennemie Comédie dramatique de Chris Columbus. Avec Julia Roberts, Susan Sarandon, Ed Harris. **15.50 Bêtisier : 20 ans de délires !** Divertissement **16.15 Le nouveau stagiaire** Comédie de Nancy Meyers. Avec Robert De Niro, Anne Hathaway, Rene Russo. **18.25 Septante et un** Jeu présenté par Jean-Michel Zecca **19.00 RTL info 19 heures 19.40 Météo d'avant-soirée 19.50 Donovan magicien** Divertissement présenté par Donovan. Donovan bluffe les stars 2

20.25 Aladdin

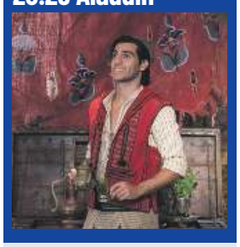

Film fantastique **de Guy Ritchie** (USA, 2019). 140MIN. Avec Will Smith, Mena Massoud, Naomi Scott, Marwan Kenzari.

Aladdin, un orphelin, survit comme il peut en volant sur les étals. En fuite après un vol, il tombe sous le charme de la princesse Jasmine, qui a réussi à s'échapper du palais du sultan. Il croise la route du puissant magicien Jafar qui lui promet de le rendre riche, suffisamment pour séduire une princesse. En échange, Aladdin doit aller dans la caverne aux merveilles où se cache une lampe. Quand Aladdin frotte l'objet, un génie bleu en sort, prêt à exaucer trois de ses voeux.

22.45 Downhill
Comédie dramatique de Nat Faxon, Jim Rash. Avec Julia Louis-Dreyfus, Will Ferrell, Miranda Otto. Pete, Billie et leurs deux enfants passent des vacances à la neige dans une station de ski en Autriche. Attablés sur la terrasse d'un chalet, ils sont les témoins d'une avalanche contrôlée dans les montagnes, jusqu'au moment où le torrent de neige s'abat sur les convives. C'est la panique. Pete prend la fuite, non sans avoir pensé à sauver son téléphone portable, laissant Billie et les enfants se débrouiller. Finalement, il y a eu plus de peur que de mal. Mais Billie et les enfants ont du mal à comprendre ce qui s'est passé.

0.20 RTL info 19 heures
1.00 Moments d'évasion
3.00 Boucle de nuit

TF1

6.00 TFou 6.55 Bonjour ! La Matinale TF1 9.35 Téléshopping 10.30 Amour, gloire et beauté 11.00 Les Feux de l'amour 11.50 Les douze coups de midi 13.00 JT 13h 13.45 Au cœur des Restos du cœur 14.00 Tout ce que je veux pour Noël... c'est toi ! Téléfilm sentimental de Paul Ziller. Avec Marisol Nichols, Kristoffer Polaha, Claude Knowlton. **15.40 Ticket to Paradise** Comédie romantique d'Ol Parker. Avec George Clooney, Sean Lynch, Julia Roberts. **17.30 Star Academy, la quotidienne** Téléréalité **18.30 Ici tout commence 19.10 Demain nous appartient 20.00 JT 20h 20.45 Petits plats en équilibre** Magazine présenté par Laurent Mariotte **20.55 Météo**

21.10 Doctor Strange

Film fantastique **de Scott Derrickson** (USA, 2016). 115MIN. Avec Benedict Cumberbatch, Chiwetel Ejiofor, Rachel McAdams, Benedict Wong.

Brillant neurochirurgien, avide d'argent et peu soucieux de déontologie médicale, Stephen Strange est victime d'un accident de la route. Ses deux mains sont tellement abîmées qu'il ne peut plus exercer son métier. Alors qu'il a tenté toutes les opérations pour retrouver sa dextérité, c'est un homme fini. Il se rend dans l'Himalaya à la rencontre d'un guérisseur surnommé l'Ancien. C'est en fait un maître des sciences occultes, qui l'initie aux arts mystiques.

23.10 Esprits criminels
Série policière. Gabby. (Saison 9). La petite Gabby Hoffer, 4 ans, est kidnappée dans le véhicule de sa tante, Sue Walsh. Hotchner et son équipe sont aussitôt envoyés sur place, dans le Mississippi. La mère de l'enfant est en croisière dans les Caraïbes avec son nouveau compagnon. Quant à Doug, le père de Gabby, il fait un très bon suspect. 23.55 Anges déchus. Toute l'équipe se rend au Texas pour enquêter sur les meurtres de prostituées. Il semble que le ou les tueurs aient des mobiles religieux pour commettre leurs assassinats. Les investigations risquent de se révéler particulièrement dangereuses : les curieux ne sont guère appréciés dans la région. 0.50 Démons. Le BAU est toujours au Texas, où une fusillade a fait plusieurs morts et de nombreux blessés.

france•2

5.10 Palerme, la ville métisse 5.45 Courant d'art 6.00 Le 6h info 6.35 Télématin 9.35 La maison des Maternelles 10.00 La maison des Maternelles à votre service 10.45 Chacun son tour 11.55 Tout le monde veut prendre sa place 13.00 Journal 13h00 13.50 Tomb Raider Film d'action de Roar Uthaug. **16.10 Affaire conclue, tout le monde a quelque chose à vendre 17.50 Affaire conclue : la vie des objets** Magazine **18.00 Tout le monde a son mot à dire** Jeu **18.35 N'oubliez pas les paroles** Jeu présenté par Nagui **20.00 Journal 20h00 20.35 Envoyé spécial fêtes** Magazine **21.00 Paris 2024, l'émotion des Jeux** Magazine sportif

21.10 Prodiges

Présenté par Faustine Bollaert.

La grande finale

L'heure de la grande finale est arrivée pour les douze virtuoses finalistes, sous les regards bienveillants de Faustine Bollaert et du jury composé de la danseuse étoile et chorégraphe Marie-Claude Pietragalla, du célèbre violoncelliste Gautier Capuçon, et de la mezzo-soprano Axelle Saint-Cirel, soliste de «La Marseillaise» lors de cérémonie d'ouverture des JO. Les finalistes de cette onzième saison interprètent les plus grandes oeuvres de la musique classique.

23.25 Vu de l'année
Divertissement. Parce que «impertinence» rime parfaitement avec «pertinence», la pastille «Vu» concoctée par Patrick Menais et son équipe, s'est installée depuis plusieurs années sur les chaînes de France Télévisions. Sans commentaire, mais avec un art consommé du montage, les bribes d'émissions diffusées sur les chaînes du PAF disent tout de l'époque actuelle, avec ce qu'elle a de tragique, d'absurde et de violent, mais aussi de drôle, d'attachant et d'enthousiasmant. Durant six heures, cette grande rétrospective de 2024 revisite les grands événements de l'année écoulée, de même que les petits moments futiles qui l'ont égayée et rendue unique.

3.25 Vu de l'année
Divertissement

france•3

5.15 Questions pour un champion 6.00 Okoo 10.35 Le goût des rencontres Nouvelle-Aquitaine 11.05 Consomag 11.15 Outremer.le mag 11.50 Outremer.l'info 12.00 Régions d'ici 12.20 Dans le rétro 12.30 ICI 12/13 12.55 Météo à la carte 13.45 On l'appelle Trinita Western d'Enzo Barboni. **15.40 La stagiaire 16.35 La p'tite librairie 16.45 Duels en familles 17.20 Slam** Jeu **18.05 Questions pour un champion** Jeu **18.50 Consomag** Magazine **19.00 Dans le rétro** Magazine **19.10 Hors la ville** Magazine **19.20 ICI 19/20 édition toutes régions 19.50 Tout le sport 20.00 Le journal des talents 20.10 Météo régionale 20.20 Un si grand soleil**

21.05 Le temps...

...des secrets
Comédie dramatique **de Christophe Barratier** (F, 2022). 100MIN. Avec Léo Campion, Mélanie Doutey.

En ce début d'été 1905, Marcel compte bien profiter de ses trois mois de vacances scolaires après avoir brillamment achevé son cursus au collège. Avant d'effectuer sa rentrée au lycée, il souhaite mettre à profit cette période de répit et de repos pour quitter les faubourgs de Marseille et rejoindre les collines d'Allauch et d'Aubagne. Au milieu des grands espaces et de cette nature environnante encore vierge, les deux acolytes gambadent et savourent ces précieux instants.

22.45 Murder Party
Comédie de Nicolas Pleskof. Avec Alice Pol, Eddy Mitchell, Miou-Miou. Propriétaires d'une entreprise florissante qui produit divers jeux de société, les Daguerre décident de rénover leur immense manoir familial. Pour ce faire, ils choisissent une architecte parmi les plus réputées en la personne de Jeanne Chardon-Spietzer pour mener toutes les opérations. Malheureusement, un événement tragique vient bouleverser les plans initiaux puisque César, chef de ce mystérieux clan, est retrouvé assassiné dans la demeure.

0.35 Secrets d'histoire
Magazine
4.10 Enquêtes de région le mag
Magazine
4.25 Les matinales
4.40 Slam

la une

5.20 JT 19h30 5.50 Météo 20h00 6.00 Le 6-8 Magazine **8.00 Le 8-9** Magazine **9.00 Le 8-9 continue** Magazine **11.00 J'ai les clés** Magazine **11.15 Stoemp Express** Magazine présenté par Fanny Jandrain. «Ce petit bout de Malika Benjelloun» par Freddy Tougaux **11.20 Demain nous appartient 11.55 Les Feux de l'amour 12.40 Quel temps pour la planète 12.50 Météo 12h50 13.00 JT 13h 13.30 Affaire conclue - Best Of** Magazine. Années 70 **15.00 HPI** L'effet râteau. (Saison 4). - Coccinella septempunctata. **17.20 Ici tout commence 17.55 Demain nous appartient 18.30 On en rit encore** Divertissement **19.20 Météo 19h25 19.30 JT 19h30**

20.10 Le bonheur...

...est dans le pré
Comédie **d'Etienne Chatiliez** (F, 1995). 111MIN. Avec Michel Serrault, Eddy Mitchell, Sabine Azéma.

Francis Bergeade traverse une rude journée, qui pèse lourd sur ses épaules fatiguées. Les employées de sa petite entreprise de lunettes de W.C. thermoformées sont en grève, son épouse Nicole se montre une nouvelle fois aussi pénible que sa fille, et l'Urssaf lui réclame d'urgence une petite fortune. Gérard l'emmène oublier ses soucis au restaurant. Mais Francis n'a pas le temps de goûter à ses rognons : une crise cardiaque le fauche, la fourchette en l'air.

22.00 Tanguy
Comédie d'Etienne Chatiliez. Avec Sabine Azéma, André Dussollier, Eric Berger. A 28 ans passés, Tanguy n'a toujours pas quitté le giron familial. Brillant professeur, sorti tout droit de Normale Sup, une maîtrise de japonais et une thèse de chinois en poche, l'olibrius mène également une brillante activité de conseiller auprès d'un ministère. Son génie n'a d'égal que l'amour immodéré qu'il porte à Paul et Edith, ses parents. Sa fiancée insiste en vain pour qu'ils se marient, mais Tanguy ne tient décidément pas à changer de mode de vie.

23.55 Café de la Paix : plus qu'un café, une institution
Documentaire
0.40 OpinionS : FGTB
0.50 L'agenda ciné

TIPIK

6.00 Le réveil de Tipik Talk-show **8.55 Castle 9.40 Affaire conclue, tout le monde a quelque chose à vendre 10.35 Coup de foudre à Bora Bora** Téléfilm sentimental de David Morley. Avec Laëtitia Milot, Philippe Bas, Amaury de Crayencour. **12.10 Il était deux fois Noël** Téléfilm sentimental de Jason Bourque. Avec Katherine Barrell, Chandler Massey, Evan Roderick. **13.40 Plus belle la vie 15.00 Noël à Broadway !** Téléfilm sentimental de John Putch. Avec Ginna Claire Mason, Derek Klena. **16.40 Matière grise express 17.00 N'oubliez pas les paroles 18.10 Un si grand soleil 18.30 Castle** Il était une fois un crime. (Saison 4). **19.20 Ici tout commence 19.55 Oui**

20.05 Matthew...

...Perry, celui qui nous manque
Documentaire de Jacinto Carvalho (F, 2023).

En octobre 2023, Matthew Perry, l'inoubliable Chandler Bing de «Friends», est décédé à l'âge de 54 ans dans des circonstances tragiques. Son départ brutal a laissé des millions de fans en deuil et inconsolables. Derrière la gloire se cachait une réalité plus sombre. Depuis son adolescence, Matthew a mené une lutte constante contre l'alcoolisme et la toxicomanie. Zoom sur ses batailles intérieures et sur les événements tragiques qui ont conduit à sa mort prématurée.

21.20 Mr. Sunshine
Série humoristique. La crise de la quarantaine. (Saison 1). Ben, bientôt 40 ans, a passé sa vie dans l'insouciance. Il décide de prendre sa vie en main et de travailler plus sérieusement à la gestion du Sunshine Center. 21.47 L'employé modèle. Ben doit satisfaire les caprices d'une star jeune et immature censée se produire au centre sportif. 22.11 Et ta sœur ?

22.35 Coup de foudre sur un air de Noël
Téléfilm sentimental d'Alexandre Laurent. Avec Brigitte Fossey, Lannick Gautry, Barbara Cabrita. Une jeune veuve part dans les Alpes autrichiennes à la recherche d'un pianiste classique, qu'elle doit tenter de convaincre de remonter sur scène.

0.15 L'Internet Show

TÉLÉVISION JEUDI

RTL club

5.00 Télé-achat Magazine **6.40 Lapitch, le petit cordonnier** N'est pas magicien qui veut. **7.05 Nurdys** La douce Belgique. **7.20 K3 7.35 La brigade des contes de fées** Le joueur de flûte. (Saison 2). **8.05 Pokémon : la série XYZ** Fais un petit rêve pour moi ! (Saison 19). **8.30 Shopping Hours** Magazine **15.10 Les experts 16.45 Les experts : Miami** Le tueur de New York. (Saison 4). **17.30 Les experts : Manhattan** La dame du lac. (Saison 9). **18.20 NCIS : Los Angeles** La seule journée facile c'était hier. (Saison 1). - La Guerre des drônes.

20.05 Demain ne meurt jamais

Film d'action **de Roger Spottiswoode** (GB/USA, 1997). 125MIN. Avec Pierce Brosnan, Jonathan Pryce, Michelle Yeoh, Teri Hatcher.

22.15 Goldeneye Film d'action de Martin Campbell. Avec Pierce Brosnan. La guerre froide est finie, mais James Bond, malgré le luxe et les femmes, a du mal à oublier Trevelyan, son meilleur ami, qu'il a dû «sacrifier» lors d'une mission. À Monte-Carlo, il rencontre Xenia, une espionne russe aussi ravissante que dangereuse. **1.00 Télé-achat**

RTL plug

5.00 Télé-achat 6.00 Le Good Morning 10.00 Shopping Hours 14.10 Plus belle la vie, encore plus belle 14.50 Bienvenue aux mariés 15.45 La danseuse étoile de Noël Téléfilm sentimental d'Eric Close. Avec Jamie Gray Hyder, Ektor Rivera, Laura Rosguer. Une ancienne danseuse étoile rencontre une jeune latina pour un spectacle qu'elle souhaite mettre en place dans sa ville natale, mais aussi un bel homme. **17.15 The cerveau : qui sera le plus grand cerveau de la télé-réalité ?** Téléréalité **18.55 Bienvenue aux mariés** Téléréalité

20.00 Show Me Your Voice

Présenté par Issa Doumbia et Elodie Gossuin.

Émission 4 - partie 1

21.50 Les stars chantent pour la planète Divertissement présenté par Jérôme Anthony. Invités : Keen'V, Zaz, Tryo, Natasha St-Pier, Céphaz, Clara Luciani, Flo Delavega, Gauvain Sers, Gregory Porter, Maud Fontenoy **23.45 The cerveau : qui sera le plus grand cerveau de la télé-réalité ? 0.35 Télé-achat**

la trois

8.00 Pat' Patrouille 8.50 Trollstopia 9.30 Yakari : La Grande Aventure 10.50 Les pingouins de Madagascar : Mission Noël 11.00 Kung Fu Panda : Le chevalier Dragon 11.50 Abominable et la cité invisible 13.00 Miraculous, les aventures de Ladybug et Chat Noir 13.40 DreamZzz 14.05 Peter Pan 15.50 Les aventures du Chat Potté 16.35 Rocky & Lily : C'est dans la boîte ! 16.50 Dragons 18.20 Hôtel Transylvanie 2 19.45 Team Nuggets Chasse au trésor. **20.00 JT 19h30 avec interprétation en langue des signes**

20.30 Chaplin

Biographie **de Richard Attenborough** (USA/J/F/I/GB, 1992). 139MIN. Avec Robert Downey Jr., Anthony Hopkins, Geraldine Chaplin.

22.50 FBI : le dossier Chaplin Documentaire de Patrick Cabouat (F, 2019). J. Edgar Hoover, le patron du FBI, n'a de cesse de l'espionner pendant près de trente ans. **23.45 Bossemans et Coppenolle 1.50 JT 19h30 avec interprétation en langue des signes 2.25 Noms de dieux**

AB3

5.10 Hélène et les garçons 7.25 Malcolm 9.05 Une histoire, une urgence 12.40 Noël, sans filtre Comédie romantique de Sarah Sherman, Zachary Ray Sherman. Avec Alison Fernandez. **14.05 Noel à l'unisson** Téléfilm romanesque d'Edmund Entin, Gary Entin. Avec Brooke Elliott, Brandon Quinn. **15.30 La nounou de Noël** Téléfilm sentimental de Dylan Vox. Avec Justin Gaston. **16.55 Gilmore Girls** La perle des secrétaires. (Saison 2). - Le diplôme de Lorelai. - La cérémonie. - L'été de tous les dangers. (Saison 3).

20.15 Cleaners les experts du ménage

Dr Wilson et Sylvie. Le docteur Winfried Wilson passe ses journées à prendre soin des autres.

23.25 Cleaners les experts du ménage Téléréalité. Emmanuelle et Catherine. Les Cleaners s'occupent des cas de Emmanuelle et Catherine et les experts du ménage vont avoir du travail pour rendre propres les domiciles de ces deux femmes. **2.35 Les filles d'à côté** Série humoristique. Entrevue. (Saison 1). L'huissier. Le secret. Le pote.

Be 1

7.30 Comme un prince Comédie d'Ali Marhyar. **8.55 Funny Woman 10.30 Une affaire de principe** Drame d'Antoine Raimbault. Avec Bouli Lanners. **12.05 La Fille de son père** Comédie dramatique d'Erwan Le Duc. **13.35 Alice et Jack 15.05 Daaaaaali !** Comédie de Quentin Dupieux. **16.20 Opération Portugal 2 : La vie de château** Comédie de Frank Cimière. **17.50 Chasse gardée** Comédie d'Antonin Fourlon, Frédéric Forestier. **19.25 Dans 5 ans** Téléfilm humoristique de Léa Rouaud. **20.30 Terminal** (Saison 1) **21.25 Mayday** Film d'action de Jean-François Richet. Avec Gerard Butler. **23.05 Black Flies** Thriller de Jean-Stéphane Sauvaire. **1.10 Vermines** Film d'horreur de Sébastien Vaniček. **2.50 Traqués** Thriller de Tommy Boulding.

LN24

16.00 Doc Histoire : Les mensonges de l'histoire : Le naufrage du Lusitania Documentaire **17.00 Strip-tease 18.00 Bonsoir l'info 18.30 Un monde à part 19.00 Rétro Société 20.00 Doc Découvertes : Expéditions sauvages en Guyane** Documentaire **22.00 Doc Fêtes : Tomorrowland Winter 23.00 Un monde à part 23.30 Bonsoir l'info 0.00 Boucle de la nuit**

TV5 MONDE

13.30 Le journal de la RTBF 14.05 Irresponsable 15.40 La folle traversée de Philippe 16.40 Le grand bêtisier 2024 17.30 Papilles Magazine **18.00 64', le monde en français** Magazine **18.50 L'invité** Magazine **19.05 Tout le monde veut prendre sa place** Jeu présenté par Cyril Féraud **20.00 Journal (RTS) 20.30 Journal (France 2) 21.00 Instinct animal** Magazine **23.00 L'actu news** Magazine **23.35 Une ravissante idiote** Comédie sentimentale d'Edouard Molinaro. Avec Brigitte Bardot, Anthony Perkins. **1.20 TV5MONDE, le journal Afrique 1.50 Eiffel, la guerre des tours**

arte BELGIQUE

13.00 Suisse : un médecin face à l'exode rural 13.35 Le Capitan Film de cape et d'épée d'André Hunebelle. **15.15 Le miracle des loups** Film de cape et d'épée d'André Hunebelle. **17.25 Invitation au voyage 19.00 Chats et chiens sauvages 19.45 Arte journal 20.05 28 minutes 20.55 Les trois mousquetaires** Film de cape et d'épée de George Sidney. **23.00 Gene Kelly mène la danse 23.55 Bernstein & Gershwin : Deux Américains à Paris 0.40 Valmont** Drame. **2.50 Le langage des animaux**

Be Cine

9.00 Le Règne animal Film fantastique de Thomas Cailley. Avec Romain Duris. **11.05 Anatomie d'une chute** Film policier de Justine Triet. Avec Sandra Hüller. **13.30 Tehachapi** Film documentaire de JR. **15.00 Mafia Mamma** Comédie de Catherine Hardwicke. Avec Toni Collette, Monica Bellucci. **16.40 Zone(s) de turbulence** Comédie d'Hafsteinn Gunnar Sigurðsson. **18.15 Devotion** Drame de J.D. Dillard. Avec Jonathan Majors, Glen Powell, Christina Jackson. **20.30 Madame Hofmann** Film. **22.10 La Tresse** Drame de Laetitia Colombani. **0.10 Tentations et luxure** Téléfilm pornographique de Joe Serrano. **1.45 Dernière nuit à Milan** Thriller d'Andrea Di Stefano

Be Series

9.00 American Dad Steve, Snot et la quête du 4Loko. (Saison 18). - Aussi énigmatique qu'un sphinx. **9.40 Miraculous : Le film** Film d'animation de Jeremy Zag. Avec Anouck Hautbois. **11.20 Sheroes** Comédie de Jordan Gertner. Avec Sasha Luss. **12.50 Priscilla** Biographie de Sofia Coppola. **14.40 Oussekine** (Saison 1). **18.35 Curse** Terre d'enchantement. - La pression est bonne pour l'instant. **20.30 El Inmortal** (Saison 2) **22.05 Paris Has Fallen** (Saison 1) **23.35 Such Brave Girls** Such Outdoorsy Girls. (Saison 1). - Such Friendly Girls. - Such Daddy's Girls. **0.55 L'amour et les forêts** Drame de Valérie Donzelli. **2.35 Flo** Biographie de Géraldine Danon

France 4

5.05 Emissions jeunesse 11.15 Idéfix et les Irréductibles 11.55 Manger, bouger, dormir 12.00 Les Croods (Pré)histoires de famille 13.25 Un jour, une question 13.30 Moi à ton âge 14.00 Angelo la débrouille 15.10 Trop cool, Scooby-Doo ! 15.50 Dragons : Cavaliers de Beurk 16.50 Mystery Lane 17.40 Okoo-koo 17.55 Oscar & Malika toujours en retard 19.00 Grizzy et les lemmings 20.10 Sortilèges à l'Opéra 21.00 Stories Spectacle **22.10 Black Legends - Le Musical** Concert **0.00 Josephine Baker, le musical** Spectacle. **1.40 The Morricone Duel : Live à Copenhague 2.50 Renaud Capuçon à l'Olympia : Les Choses de la vie - Cinéma 2**

France 5

7.30 Bluey 8.00 Simon Superlapin 8.20 Masha et Michka 8.30 Vida la véto 8.55 Zébulon, le dragon Court métrage. **9.20 Contes Chrono 9.30 SOS Afrique sauvage 9.55 Le doc du Mag 10.50 La p'tite librairie 11.00 Caméras espions au cœur des océans 12.00 L'univers 12.30 Imprévus 13.00 Des trains pas comme les autres 13.35 Le doc du Mag 14.40 Dora, la jeune loutre géante 15.30 Imprévus 15.50 Baie de Naples, la colère des volcans 17.25 C dans l'air l'invité 17.40 C dans l'air 18.55 C à vous** Talk-show **20.05 C à vous la suite** Talk-show **21.05 La guerre des trônes, le clan Bonaparte** Documentaire. **22.50 C dans l'air** Magazine **0.00 C à vous**

C8

7.10 Télé-achat 8.20 Le grand bêtisier 10.10 Le grand bêtisier Home Vidéo 11.40 Le grand bêtisier Divertissement. Ce florilège de séquences hilarantes est l'occasion de revivre des moments drôles, insolites et surprenants. Un rendez-vous placé sous le signe de la bonne humeur. **13.40 Inspecteur Barnaby** L'homme du bois. (Saison 7). - La réunion des anciennes. - Lettres mortelles. (Saison 9). **19.05 Touche pas à mon poste !** Divertissement présenté par Cyril Hanouna. Best of. L'émission la plus commentée du PAF propose toujours plus de débats, les sujets au cœur de l'actualité, des exclusivités, des surprises et de la Darka ! **21.10 Y'a que la vérité qui compte** Magazine

TMC

6.15 Les mystères de l'amour 8.00 Coup de foudre pour l'apprenti du Père Noël Téléfilm sentimental de Bosede Williams. **9.30 Un Noël saupoudré d'amour** Téléfilm sentimental d'Ellie Kanner. **11.05 Noël au Majestic** Téléfilm sentimental de Pat Kiely. **12.40 Coup de foudre à l'auberge de Noël** Téléfilm sentimental de Paula Elle. **14.20 Le big bêtisier 100% chats 16.00 Le grand bêtisier de Noël 19.15 Quotidien** Divertissement présenté par Yann Barthès **21.25 La vie est un long fleuve tranquille** Comédie d'Etienne Chatiliez. Avec Benoît Magimel, André Wilms. **23.10 Tellement proches** Comédie d'Eric Toledano, Olivier Nakache. Avec Vincent Elbaz.

VTM

6.40 Trolls : en avant la musique ! 7.00 Flin & Flo 7.10 De avonturen van Lolly Lolbroek 7.25 De tafel van K3 7.35 Hallo K3 8.00 Echte verhalen : De buurtpolitie 8.25 De Buurtpolitie - Extra 8.40 Vloglab #Stories 9.05 Heidi 9.25 De tafel van K3 9.40 De keuken van Sofie 9.55 Pause 11.55 Familie 12.25 Milo 13.00 VTM Nieuws 13.35 Familie 14.10 Wittekerke 15.05 New York Police Blues 16.10 Verschoten & Zoon 17.15 Sergio over de grens Documentaire **18.25 Milo 19.00 VTM Nieuws 19.50 Het weer 20.00 Familie 20.35 Dag & Bedankt** Documentaire **21.40 Moordzaken : Eeuwige Twijfel** Documentaire **22.45 Het conclaaf van** Emission politique **0.00 New York Police Blues** L'honneur peut attendre. (Saison 3). **1.00 Pause**

VRT1

6.00 Radio 2 op VRT 1 9.00 Radio 2 op VRT 1 : kickstart 11.00 Winterbeelden 12.10 Dagelijkse kost 12.30 Blokken 13.00 VRT NWS journaal 13.30 Thuis 13.55 Switch 14.35 De Repair Shop 15.15 Kamal Karmach, Mag ik even? 16.10 Vrede op aarde 17.15 Arcadia Le bonheur des uns. **18.00 Het weer** Météo. **18.10 Dagelijkse kost** Magazine **18.30 Blokken** Jeu présenté par Ben Crabbé **19.00 VRT NWS journaal 19.40 Switch** Jeu présenté par Flen Germijns **20.25 Thuis 20.55 De rugzak** Documentaire **21.55 Vrede op aarde** Magazine **23.05 VRT NWS journaal 23.25 Het hoge noorden** Documentaire **0.10 Thuis 0.35 Dagelijkse kost** Magazine **0.50 Journaallus** Emission spéciale. **0.50 VRT NWS journaal 1.05 Het weer**

Ketnet/Canvas

KETNET 17.05 Hoodie 17.55 Karrewiet 18.05 Helden 18.20 Meisjes 18.40 Wannabe's 19.10 De Raad van Soekie 19.25 De Hoppers 19.45 La méthode Flore 20.00 Programma onderbreking 20.15 VRT NWS journaal met VGT 20.55 Programma onderbreking CANVAS 7.30 Ketnet Junior 9.00 Winterbeelden Emission spéciale. **15.00 Ketnet Junior** Magazine **16.55 Mondo Duplantis : Toujours plus haut** Documentaire **18.30 Dolly Parton : Here I Am** Documentaire **20.00 VRT NWS Update** Magazine **20.10 Michael Palin in Nigeria 20.55 Panorama** Documentaire **22.30 Nenets vs Gas** Documentaire **23.45 Nachtlus 23.50 VRT NWS journaal**

Rai Uno

6.00 RAInews24 6.35 Tg uno mattina 7.00 TG 1 7.10 Tg uno mattina 8.00 TG 1 8.35 Unomattina 9.50 Storie italiane Talk-show présenté par Eleonora Daniele **11.55 È sempre mezzogiorno** Divertissement. **13.30 Telegiornale 14.05 La volta buona** Talk-show présenté par Caterina Balivo **16.00 Il paradiso delle signore 16.55 TG 1 17.05 La vita in diretta** Magazine présenté par Alberto Matano **18.45 L'Eredità** Jeu présenté par Marco Liorni **20.00 Telegiornale 20.30 Affari tuoi** Jeu présenté par Stefano De Martino **21.30 Mes autres vies de chien** Film pour la jeunesse de Gail Mancuso. Avec Dennis Quaid, Josh Gad. **23.30 Premio Tenco** Emission spéciale. **1.00 Sottovoce** Magazine présenté par Gigi Marzullo **1.35 RAInews24**

TVE1

6.00 Noticias 24H 6.30 Telediario Matinal 8.30 La hora de la 1 Magazine présenté par Mónica López **10.40 Mañaneros 14.10 Extra mañaneros** Magazine présenté par Alberto Herrera, Adela González et Miriam Moren **15.00 Telediario 1 15.50 Saber y ganar** Jeu présenté par Jordi Hurtado **16.35 Salón de té La Moderna 17.35 La vengeance de Jana 18.25 Valle salvaje 19.20 El cazador** Jeu présenté par Ion Aramendi **20.20 Aquí la tierra** Magazine présenté par Jacob Petrus **21.00 Telediario 2 21.40 La revuelta fun, fun, fun** Divertissement. Marc Cucurella y Rita Payés **22.50 Laura y sus misterios** Laura y el misterio de la novia que esperó demasiado. **0.10 LateXou con Marc Giró** Talk-show **1.45 Noticias 24H**

ARD

5.30 Morgenmagazin 9.05 WaPo Bodensee 9.50 Großstadtrevier 10.45 Meister des Alltags Jeu **11.15 Wer weiß denn sowas? 12.00 Tagesschau 12.10 ZDF-Mittagsmagazin 14.00 Liebe nach Rezept** Téléfilm humoristique de Jorgo Papavassiliou. **15.30 Un amour en éveil** Téléfilm sentimental d'Helmut Metzger. **17.00 Tagesschau 17.15 Brisant** Magazine **18.00 Wer weiß denn sowas?** Divertissement **18.50 In aller Freundschaft, die jungen Ärzte 20.00 Tagesschau 20.15 Nord bei Nordwest 21.45 Der Zürich-Krimi** Borchert und der verlorene Sohn. **23.15 Tagesthemen 23.35 Die Carolin Kebekus Show** Divertissement **0.05 Bülent Ceylan - Yallah Hopp** Spectacle **1.10 Nord bei Nordwest 2.45 Der Zürich-Krimi 4.15 Deutschlandbilder**

MÉTÉO - AUJOURD'HUI

Invasion d'air polaire

AUJOURD'HUI : D'abord des chutes de neige (fondante) sur le sud-est du pays. Ensuite, des éclaircies par le nord-ouest mais aussi risque de quelques averses (hivernales). Maxima de 0°C en Ardenne à +7°C à la côte. Venteux au littoral.
VENDREDI : Des gelées répandues le matin, avec risque de conditions glissantes par endroits. D'abord un ciel gris avec du brouillard givrant en Ardenne. Ensuite, ciel plus changeant avec quelques averses hivernales, surtout sur le nord-est. Maxima de -2°C sur les hauteurs de l'Est à +5°C à la côte.

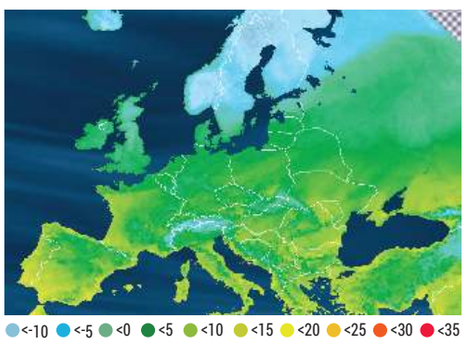

DANS LE MONDE

AMSTERDAM	2	10
ATHÈNES	7	14
BARCELONE	4	12
BERLIN	4	7
BIZERTE	12	16
ISTANBUL	5	11
KINSHASA	22	33
LISBONNE	6	12
LONDRES	0	12
NEW YORK	0	10

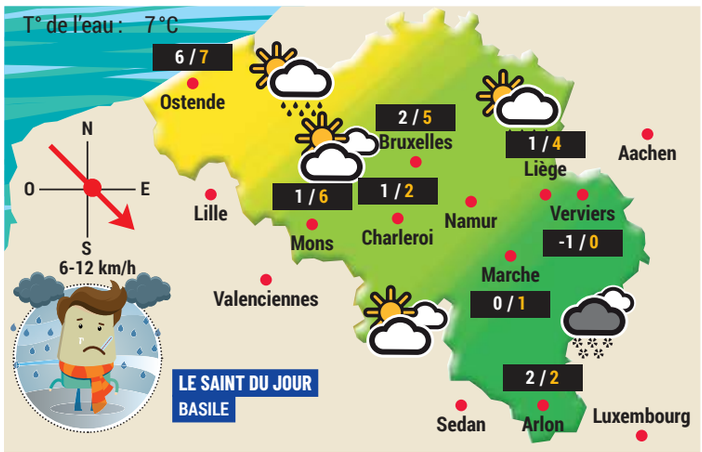

ÉPHÉMÉRIDES

Marée à Ostende :
H 02:23 B 09:02 H 14:42 B 21:15
Soleil :
Lever: 08h45 Coucher: 16h49
Lune :
Lever: 10h50 Coucher: 19h40

L'ANNÉE DERNIÈRE

La météo à Uccle : Max. : 11°
Température min. : 9°
Précipitations : 9.5 mm
Ensoleillement : 28 minutes
Humidité : 87 %

HISTOIRE MÉTÉO

Une violente tempête sévit ce 2 janvier 1976 dans le pays. On relève des pointes de vent jusqu'à 150 km/h à Ostende.

MIN -1° MAX 3°

MIN -2° MAX 2°

MIN 0° MAX 10°

MIN 9° MAX 11°

L'ÉDITO DU JOUR

Agir, c'est aussi prendre le mal à la racine

ROMAIN GOFFINET
Éditorialiste

Comme attendu, la nuit de la Saint-Sylvestre n'a pas été de tout repos dans la capitale. Il faut saluer le travail des forces de l'ordre et des pompiers qui ont été très actifs sur le terrain, permettant ainsi de limiter les dégâts et de sécuriser autant que faire se peut la population, légitimement excédée et effrayée par ces débordements, les voitures en feu, les fauteurs de troubles, les pétards, etc.
Mais on s'interroge. Pourquoi imposer un couvre-feu aux mineurs à Anderlecht (sauf pour le coup de com') si celui-ci n'est pas suivi dans les communes voisines ? Ce couvre-feu, comme on s'en doutait, n'a d'ailleurs pas été respecté du tout. Pas respectée non plus l'interdiction de ces pétards qui ressemblent à s'y méprendre à des grenades. Heureusement, ceux-ci n'ont pas fait de victime (comme en Allemagne ou aux Pays-Bas, lire p. 21).
Si les autorités veulent véritablement reprendre le contrôle de ces soirées agitées, il faudra davantage qu'un déploiement de forces : une stratégie concertée qui allie prévention et répression. Mais agir, c'est aussi prendre le mal à la racine : ces jeunes désœuvrés qui ne savent pas s'amuser sans détruire souffrent avant tout d'un problème d'éducation. Ils grandissent dans un environnement où les perspectives d'avenir sont limitées, où l'encadrement fait défaut et où les frustrations trouvent un exutoire dans la violence aussi gratuite qu'inadmissible. Est-ce un hasard si les incidents se concentrent dans les quartiers les plus défavorisés ? Ce n'est pas seulement aux familles, souvent désemparées, de leur inculquer les valeurs de respect et de responsabilité, mais aussi à l'école, aux associations de quartier et à la société dans son ensemble. Sans tomber dans l'angélisme, apprendre à vivre ensemble, mieux encadrer ces jeunes et leur donner des raisons d'espérer : voilà des pistes qui mériteraient autant d'attention et de moyens que le maintien de l'ordre le soir du réveillon. ■